This is a digital copy of a book that was preserved for generations on library shelves before it was carefully scanned by Google as part of a project to make the world's books discoverable online.

It has survived long enough for the copyright to expire and the book to enter the public domain. A public domain book is one that was never subject to copyright or whose legal copyright term has expired. Whether a book is in the public domain may vary country to country. Public domain books are our gateways to the past, representing a wealth of history, culture and knowledge that's often difficult to discover.

Marks, notations and other marginalia present in the original volume will appear in this file - a reminder of this book's long journey from the publisher to a library and finally to you.

Usage guidelines

Google is proud to partner with libraries to digitize public domain materials and make them widely accessible. Public domain books belong to the public and we are merely their custodians. Nevertheless, this work is expensive, so in order to keep providing this resource, we have taken steps to prevent abuse by commercial parties, including placing technical restrictions on automated querying.

We also ask that you:

+ *Make non-commercial use of the files* We designed Google Book Search for use by individuals, and we request that you use these files for personal, non-commercial purposes.

+ *Refrain from automated querying* Do not send automated queries of any sort to Google's system: If you are conducting research on machine translation, optical character recognition or other areas where access to a large amount of text is helpful, please contact us. We encourage the use of public domain materials for these purposes and may be able to help.

+ *Maintain attribution* The Google "watermark" you see on each file is essential for informing people about this project and helping them find additional materials through Google Book Search. Please do not remove it.

+ *Keep it legal* Whatever your use, remember that you are responsible for ensuring that what you are doing is legal. Do not assume that just because we believe a book is in the public domain for users in the United States, that the work is also in the public domain for users in other countries. Whether a book is still in copyright varies from country to country, and we can't offer guidance on whether any specific use of any specific book is allowed. Please do not assume that a book's appearance in Google Book Search means it can be used in any manner anywhere in the world. Copyright infringement liability can be quite severe.

About Google Book Search

Google's mission is to organize the world's information and to make it universally accessible and useful. Google Book Search helps readers discover the world's books while helping authors and publishers reach new audiences. You can search through the full text of this book on the web at `http://books.google.com/`

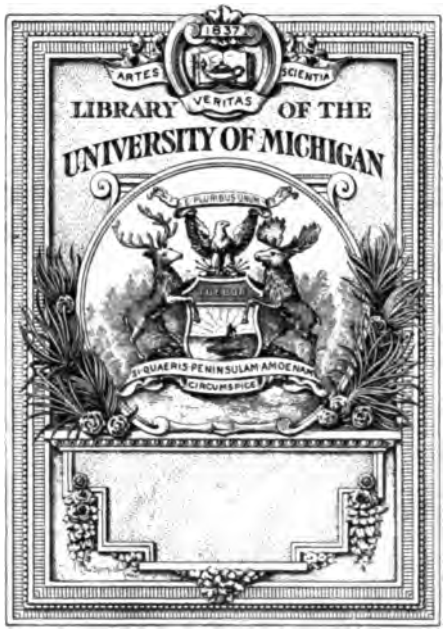
1837
ARTES
SCIENTIA
VERITAS
LIBRARY OF THE
UNIVERSITY OF MICHIGAN
SI QUAERIS PENINSULAM AMOENAM
CIRCUMSPICE

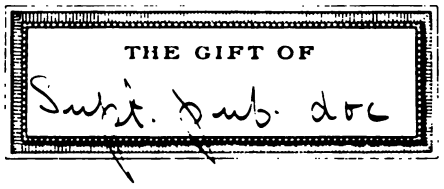
THE GIFT OF

1837
ARTES VERITAS SCIENTIA
LIBRARY OF THE
UNIVERSITY OF MICHIGAN
E PLURIBUS UNUM
TUEBOR
SI QUAERIS PENINSULAM AMOENAM
CIRCUMSPICE

THE GIFT OF
Supt. Pub. Doc

60th Cong. 1st Sess. House Doc. v. 88. 5357.

MONTHLY BULLETIN
AMERICAN REPUBLICS BUREAU

VOLUME 25—PART 1
JULY-SEPTEMBER
1907

WASHINGTON
GOVERNMENT PRINTING OFFICE
1907

60th Cong 1st Sess H Doc. 7.

International Union of American Republics

Monthly Bulletin

OF THE

International Bureau

OF THE

American Republics

VOL. 25, NO. 1

JULY, 1907

WHOLE NO. 166

WASHINGTON, D. C., U. S. A.

GOVERNMENT PRINTING OFFICE

1907

JOHN BARRETT

Director of the International Bureau of the American Republics.

FRANCISCO J. YÁNES,
Secretary.

WILLIAM C. WELLS,
Chief Clerk.

GENERAL TABLE OF CONTENTS.

		Page.
Tables of contents:	English section	IV
	Spanish section	V
	Portuguese section	VI
	French section	VII
List of Honorary Correspondents		IX
Latin-American Representatives in the United States		X
United States Representatives in the Latin-American Republics		XI
Rates of Postage from the United States to Latin-American Countries		XII
Foreign Mails—Postage Rates from Latin-American Countries		XIII
Parcels-Post Regulations		XIV
United States Consulates in Latin America		XV
Consulates of the Latin-American Republics in the United States		XV
Weights and Measures		XIX
Metric Weights and Measures		XX
Publications of the Bureau		XXI
Value of Latin-American Coins		XXV

El índice de la sección castellana se halla en la página V

La sección castellana comienza en la página 145

O indice da secção portugueza encontra-se á pagina VI

A secção portugueza encontra-se á pagina 299

On trouvera la Table des Matières à la page VII

On trouvera la section française à la page 343

205634

TABLE OF CONTENTS.

	Page.
I.—Editorial Section. The Third International Sanitary Convention—Distinguished South Americans invited to the United States—Lectureship on South American geography and history—Growth of trade between the United States and Latin America—Importance of the United States market—Manufacturers and travelers going to Latin America—The Bureau's exhibit at Jamestown—Competition for prize law essays—New regulation for free distribution of documents—Buenos Aires Exposition in 1910—The new pennant over the Bureau building—Architect and design of the new building—The treaty between the Dominican Republic and the United States.	1
II.—Call for Third Sanitary Convention	8
III.—Latin America in 1906—A Review	12
IV.—Argentine Republic. Review for 1906.	13
V.—Bolivia. Review for 1906.	29
VI.—Brazil. Review for 1906.	37
VII.—Chile. Review for 1906.	49
VIII.—Colombia. Review for 1906.	56
IX.—Costa Rica. Review for 1906.	63
X.—Cuba. Review for 1906.	68
XI.—Dominican Republic. Review for 1906.	74
XII.—Ecuador. Review for 1906.	78
XIII.—Guatemala. Review for 1906.	80
XIV.—Haiti. Review for 1906.	83
XV.—Honduras. Review for 1906.	86
XVI.—Mexico. Review for 1906.	89
Foreign commerce in March and nine months of 1906-7	134
XVII.—Nicaragua. Review for 1906.	104
XVIII.—Panama. Review for 1906.	107
XIX.—Paraguay. Review for 1906.	111
XX.—Peru. Review for 1906.	113
XXI.—Salvador. Review for 1906.	117
XXII.—United States. Trade with Latin America, May and eleven months of 1906-7.	136
XXIII.—Uruguay. Review for 1906.	122
XXIV.—Venezuela. Review for 1906.	127
XXV.—Treaty between the Dominican Republic and the United States	130
XXVI.—Reception of United States Minister in Santo Domingo	132
XXVII.—Prize essay in Comparative Law	142

ÍNDICE.

Página.

I.—Sección Editorial. 145
La próxima Convención Sanitaria Internacional—La Universidad de Yale invita á eminencias sudamericanas para que visiten los Estados Unidos—La cátedra sobre geografía é historia sudamericana en la Universidad de Yale—Desarrollo del comercio entre los Estados Unidos y la América Latina—Importancia del mercado de los Estados Unidos—Los fabricantes y agentes viajeros se proponen visitar la América Latina—La exhibición de la Oficina en Jamestown—Premio por un ensayo sobre derecho comparativo—Nuevo reglamento sobre la libre distribución de documentos—La Exposición de Buenos Aires en 1910—El nuevo pendón que ha de ondear sobre el edificio de la Oficina—El arquitecto y el modelo del nuevo edificio—El tratado entre la República Dominicana y los Estados Unidos.

II.—Tercera Convención Sanitaria Internacional. 153

III.—Revista de la América Latina en 1906. 158

IV.—República Argentina. 159
Revista del año 1906.

V.—Bolivia. 177
Revista del año 1906.

VI.—Brasil. 185
Revista del año 1906.

VII.—Colombia. 199
Revista del año 1906.

VIII.—Costa Rica. 207
Revista del año 1906.

IX.—Cuba. 213
Revista del año 1906.

X.—Chile. 221
Revista del año 1906.

XI.—República Dominicana. 228
Revista del año 1906.
Recepción del Ministro de los Estados Unidos—Tratado con los Estados Unidos. 291

XII.—Ecuador. 232
Revista del año 1906.

XIII.—Estados Unidos. 296
Comercio con la América Latina.

XIV.—Guatemala. 234
Revista del año 1906.

XV.—Haití. 238
Revista del año 1906.

XVI.—Honduras. 241
Revista del año 1906.

XVII.—México. 244
Revista del año 1906.
Comercio exterior, marzo y nueve meses de 1906-7. 296

XVIII.—Nicaragua. 261
Revista del año 1906.

XIX.—Panamá. 264
Revista del año 1906.

XX.—Paraguay. 269
Revista del año 1906.

XXI.—Perú. 272
Revista del año 1906.

XXII.—Salvador. 277
Revista del año 1906.

XXIII.—Uruguay. 282
Revista del año 1906.

XXIV.—Venezuela. 287
Revista del año de 1906.

INDICE.

Pagina.

I.—Secção Editorial 299

A proxima Convenção Sanitaria Internacional—Sul-Americanos eminentes são convidados a vir aos Estados Unidos—A cadeira de geographia e historia sul-americanas na Universidade de Yale—O desenvolvimento do commercio entre os Estados Unidos e a America Latina—A importancia do mercado dos Estados Unidos—Industriaes e viajantes indo á America Latina—A exposição da Secretaria em Jamestown—Concorrencia ao premio sobre um ensaio de direito—Novo regulamento para a distribuição gratuita de documentos—A exposição de Buenos Ayres em 1910—A nova bandeira hasteada no edificio da Secretaria—A architectura e a planta do novo edificio—O tratado entre São Domingos e os Estados Unidos.

II.—Terceira Convenção Sanitaria Internacional 306

III.—Revista do Anno 1906 310

IV.—Brazil 314

Revista do anno 1906—Finanças—Commercio—A agricultura e a producção—Industrias—Vias de communicação—Correio e telegrapho—Desenvolvimento interno.

V.—Estados Unidos 340

Commercio com os paizes Latino-Americanos.

VI.—Premio Conferido a um Ensaio sobre Direito Comparado 340

TABLE DES MATIÈRES.

Page.

I.—Articles de Fond 343

La prochaine Convention Sanitaire Internationale—Sud-américains distingués qui ont été invités à venir aux États-Unis—Conférences à l'Université de Yale sur la géographie et l'histoire de l'Amérique du Sud—Développement du commerce entre les États-Unis et l'Amérique Latine—Importance du marché des États-Unis—Manufacturiers et voyageurs se rendant dans l'Amérique Latine—Concours de thèses sur le droit comparatif—Nouveau règlement pour la distribution gratuite de documents—L'exposition de Buenos-Ayres en 1910—Le nouveau drapeau du Bureau International des Républiques Americaines—Architectes et plans du nouveau bâtiment pour le Bureau International des Républiques Américaines—Traité entre la République de Saint-Domingue et les États-Unis.

II.—Troisième Convention Sanitaire Internationale 250

III.—Thèse sur le Droit Comparatif 354

IV.—Revue sur l'Amérique Latine, 1906 355

V.—République Dominicaine 371

Traité avec les États-Unis.

VI.—États-Unis 374

Commerce avec l'Amérique Latine.

VII.—Haïti 364

Revue de l'année 1906.

While the utmost care is taken to insure accuracy in the publications of the International Bureau of the American Republics, no responsibility is assumed on account of errors or inaccuracies which may occur therein.

Por más que la Oficina Internacional de las Repúblicas Americanas pone escrupuloso cuidado para obtener el mayor grado de corrección en sus publicaciones, no asume responsabilidad alguna por los errores ó inexactitudes que pudieran deslizarse.

Apezar de se tomar o maior cuidado para se assegurar correcção nas publicações da Secretaria Internacional das Republicas Americanas, esta não se responsabeliza pelos erros ou inexactidões que nellas occorrerem.

Bien que le Bureau International des Républiques Américaines exerce le plus grand soin pour assurer l'exactitude de ses publications, il n'assumera aucune responsabilité des erreurs ou inexactitudes qui pourraient s'yglisser.

SEÑOR DON EMILIO C. JOUBERT, MINISTER OF THE DOMINICAN REPUBLIC TO THE UNITED STATES.

MONTHLY BULLETIN

OF THE

INTERNATIONAL BUREAU OF THE AMERICAN REPUBLICS,

International Union of American Republics.

VOL. XXV. JULY, 1907. No. 1.

In this issue is published the annual commercial review of the twenty Latin American Republics. It has been prepared with great care and is quite exhaustive in its details. This review has attracted so much attention in former years and has been so widely quoted that a special effort has been made this year to have it complete and comprehensive. All persons interested in the general progress of Latin America and the development of closer relations of trade and commerce between the United States and her sister Republics are invited to read it thoroughly. The facts and statements given in this résumé will gratify those who believe that the Latin American Republics are advancing rapidly toward a wonderful material prosperity, and will impress those who have not heretofore appreciated their resources and possibilities. There could be no better evidence of the importance of the work before the International Bureau than this description of material conditions.

THE THIRD INTERNATIONAL SANITARY CONVENTION.

In this issue of the Bulletin is published the official call of Dr. WALTER WYMAN, Surgeon-General of the United States Public Health and Marine-Hospital Service, and Chairman of the International Sanitary Bureau, for the Third International Sanitary Convention of American Republics to meet in the City of Mexico, December 2–7, 1907. In view of the importance of the subjects that will come before this gathering for consideration and action, it is hoped that all the American Governments may see fit to send delegates. The second convention, which was held in Washington in October, 1905, was productive of much good and attracted the attention of the entire world. As the third convention will be held in the City of Mexico, it is needless to say that every effort will be put forth by the Mexican Government to make it the most successful ever held.

DISTINGUISHED SOUTH AMERICANS INVITED TO THE UNITED STATES.

The announcement that Yale University has invited RUY BARBOSA, the distinguished Brazilian statesman and scholar, to deliver the Dodge series of lectures next year on "The Responsibilities of Citizenship," is perhaps the most pronounced step in advance that has recently been taken to develop closer relations of American university life with advanced political and educational thought in Latin America. RUY BARBOSA is regarded as one of the most representative men in the public life of Brazil, and has distinguished himself in the constructive work of the Brazilian Government. He is now one of the delegates of Brazil to The Hague Conference, and has taken high rank there as a man of thought and action. If he accepts the invitation of Yale his lectures are sure to attract profound attention throughout the United States, and he will receive numerous invitations from other universities, colleges, and public organizations to address them on subjects of interest to all America. The Dodge course was delivered this year by Secretary ROOT, and last year by Secretary TAFT. It is not improbable, moreover, that LOUIS M. DRAGO, one of the most prominent Argentine statesmen and scholars, as well as one of the delegates of the Argentine Republic to The Hague, may come to the United States in the near future on the invitation of Harvard University and various organizations to deliver addresses on topics of international law and relationship. If these two representative South Americans visit the United States their coming will be one of the direct results of Secretary ROOT'S visit to South America and an evidence of the new era of mutual friendship and desire for closer acquaintance which he inaugurated. The International Bureau of the American Republics has been instrumental in extending these invitations, and wherever it has proposed the matter in the United States there has been a most gratifying expression of interest and cooperation.

LECTURESHIP ON SOUTH AMERICAN GEOGRAPHY AND HISTORY.

There could be no better evidence of the increasing interest in Latin America than the fact that Prof. HIRAM BINGHAM, Curator of South American History and Literature in the Library of Harvard University, has just been appointed Lecturer on South American Geography and History at Yale University. Professor BINGHAM is specially qualified for this work. He has made a careful study of South America and only recently completed a remarkable journey overland through the wild portions of Venezuela and Colombia, in order to familiarize himself with the historical routes pursued by the discoverers and warriors of the earlier days of Latin American history.

Yale University is to be congratulated on the attention it is giving to Latin American study. Its example is sure to be followed by many other universities and colleges, with a consequent growth of interest in the history, development, and progress of our sister Republics.

GROWTH OF TRADE BETWEEN UNITED STATES AND LATIN AMERICA.

It is most gratifying to note that the trade exchange between the United States and her twenty sister Republics is forging rapidly ahead. Statistics compiled for the fiscal year just ended show that the total exports and imports exchanged between the United States and the Latin American countries aggregated, for the fiscal year ending June 30, $610,000,000. This stands out in marked contrast against the total of $230,000,000 ten years ago. If we analyze this total we find that the value of imports from Latin America by the United States was $360,000,000, and the exports from the United States to Latin America $250,000,000, or a balance of trade in favor of Latin America of $110,000,000. The percentage of increase in both exports and imports is greater with the United States than with any other country in the commercial world. It is the confident prophecy of the Bureau that in another decade the Pan-American exchange of commerce will have passed a total of $1,000,000,000, and it hopes to be one of the principal agencies in accomplishing this desired end.

IMPORTANCE OF THE UNITED STATES MARKET.

There could be no better evidence of the importance to the Latin American Republics of the great market they have in the United States than the figures of trade during the fiscal year ending June 30. Latin America sold in this period $360,000,000 worth of her products to the United States or $110,000,000 more than she bought. This fact has already been referred to, but it is emphasized in this form in order to impress those critics in Latin America who are wont to minimize their trade relations with the United States. In almost a decade the Argentine Republic has increased her exports to the United States 60 per cent, Brazil 50 per cent, Mexico 200 per cent, and Central America 80 per cent.

MANUFACTURERS AND TRAVELERS GOING TO LATIN AMERICA.

Hardly a day passes now that there are not practical evidences of the good effect of the propaganda of the Bureau and its enlarged scope and work. The number of manufacturing and exporting firms of the United States, which are communicating with the Bureau seeking

advice and information as to sending representatives to the Latin American Republics and basing their decisions to do so on the reports of this institution, is growing so rapidly that it is no exaggeration to state that more agents of large American firms will go to Central and South America during 1908 than during any five previous years. Every day, heads of responsible firms and companies are either calling at this office or sending responsible subordinates to confer with the Director in regard to such details of the situation as they should know. At the same time the number of people who are planning to visit South America for travel and pleasure is increasing so rapidly that the Bureau has difficulty in answering all questions which are being asked in regard to routes, steamships, hotels, conditions of travel, etc.

THE BUREAU'S EXHIBIT AT JAMESTOWN.

Visitors to the Jamestown Exposition are recommended to inspect carefully the exhibit of the International Bureau, which is located at one end of the same building in which are to be found the exhibits of Mexico and Porto Rico. It is larger and more comprehensive than any display that has been made at former exhibitions, and gives a very practical idea of the work and scope of the Bureau. It is attracting great attention, and large numbers of people are being educated by it to an appreciation of the growing importance of the commercial and diplomatic relations of the United States with her sister Republics. The exhibit has developed such a demand for information about the Bureau and Latin America that it has been found necessary to print for free distribution a small pamphlet or circular describing the history, administration, and purpose of the Bureau, and containing statistics of commerce, population, and area of Pan-America.

COMPETITION FOR PRIZE LAW ESSAYS.

The particular attention of law students matriculated in any law school of North and South America is called to the announcement in this issue, by the George Washington University Department of Law, Washington, D. C., of a competition for a prize essay on comparative law. It is hoped that law students of Latin America will take an interest in this competition and submit essays. In order to arouse interest in Latin America and to provide assurance of both distinguished and impartial consideration, Dr. JOAQUIN D. CASASUS, one of the most prominent jurists of Mexico and former Mexican Ambassador to the United States, has been nominated as a member of the Committee of Award, together with ERNST FREUND, Professor of Law in the University of Chicago Law School.

NEW REGULATION FOR FREE DISTRIBUTION OF DOCUMENTS.

The demand for the BULLETINS, books, documents, records, and circulars of the International Bureau, which are available for free distribution, has grown so rapidly during the last few months that it has become necessary to make a regulation that requests for these publications must come, in the United States, from or through a United States Senator, Member of Congress, or representative Government official, and, in the case of persons out of the United States, through their foreign office, diplomatic representative in Washington, or a high Government official. If this condition were not established for the future, the Bureau would soon find its entire supply of free publications exhausted. Inasmuch as the Bureau is able to distribute them gratis, solely on account of the appropriations of the United States and the Latin-American Governments, it is apparent that the request should be approved by the officials of such Governments. It is hoped, however, that all the twenty-one Governments supporting the Bureau will so increase their quotas next year for its maintenance and work that this regulation can be withdrawn.

BUENOS AIRES EXPOSITION IN 1910.

Considerable interest has already been awakened throughout the United States by the announcement in the June BULLETIN that the Argentine Government is to hold a great exposition during 1910 in commemoration of the one hundredth anniversary of Argentine independence. Although the United States Government has not been formally invited to participate as a Nation, and invitations may possibly not be extended by the Argentine Republic to other than Latin-American countries, ample space will be provided for exhibits that may be sent from the United States and Europe. This is an opportunity of which manufacturers should take advantage. There is sure to be a representative exhibition of educational methods in the United States, which have always been closely followed in the Argentine Republic since the great SARMIENTO inaugurated the new educational movement in that Republic. Mr. ERNESTO NELSON, Special Commissioner of Education for the Argentine Government, is now in conference with National, State, and private educational officials with reference to the preparation of a comprehensive exhibit showing North American educational methods and processes. In this connection it is well to note that a magnificent monument, commemorative of the Revolution of 1810, is to be erected on the most conspicuous site in Buenos Aires. In order to make sure of a worthy design, the Government has announced a competition and will pay $10,000 for the accepted plan.

Artists who wish to participate should bear in mind that those taking part must send in their designs, in plaster, properly packed, to the Argentine Legations in the different countries, not later than September 1, 1907.

THE NEW PENNANT OVER THE BUREAU BUILDING.

So many questions have poured into this Office about the so-called "Pan-American flag" that has been raised over the present building of the Bureau, located at the corner of Pennsylvania avenue and Lafayette square, that it is thought best to explain that this banner is not intended in any sense to be a formal "flag." It is simply a pennant or burgee of a distinctive character designed to float over the Bureau's building and point out its official nature, just as the United States flags fill the same purpose in floating over the Government offices. The United States flag can not be used, because the Bureau represents twenty other American Republics as much as it does the United States. For the same reason, the flag of no other individual American nation can be raised. There could, moreover, be no formal flag flown to the breeze unless it were approved by the joint action of the different Governments. To give an individuality to the Bureau, and to help point it out to those who are seeking to locate it, it was decided to raise a simple pennant containing the colors of the American Republics with the letters "I. B. of A. R." in a white field, representing "International Bureau of American Republics." While the effect appears at first a little gorgeous, the pennant contains the simplest arrangement of the colors possible. As the Bureau occupies a building which was formerly a private residence and carries no sign beyond a small brass plate about a foot square near the front entrance, and as constant complaints were made by people trying to find the Bureau that there was nothing to distinguish it, it is hoped that this burgee will obviate the difficulty in the future.

ARCHITECT AND DESIGN OF THE NEW BUILDING.

Everybody interested in the material welfare of the International Bureau of the American Republics will be glad to know that the competition for the selection of an architect and design for its new building and home has ended most satisfactorily. The board of expert judges, consisting of three eminent New York architects, Mr. CHARLES F. MCKIM, Mr. HENRY HORNBOSTEL, and Mr. AUSTIN W. LORD, acting in an advisory capacity to Secretary ROOT, Chairman of the Governing Board, and Director BARRETT, unanimously

awarded, on June 18, to ALBERT KELSEY and PAUL P. CRET, associate architects of Philadelphia, the first place in the contest. This makes this firm, therefore, the architects of the new structure and their drawings will be followed. Three prizes were also awarded for the plans ranking next in excellence, as follows: First prize, $3,000, EDWARD PEARCE CASEY and ARTHUR DILLON, associate architects; second prize, $2,000, JOHN RUSSELL POPE; and third prize, $1,000, PETER DE GELLEKE, Jr., and WILLIAM T. L. ARMSTRONG, associate architects, all of New York City. Messrs. KELSEY and CRET are now preparing detailed plans and specifications, and it is hoped that the contract for the construction will be let by the end of August and the actual work begun in September. If possible, the corner stone laying will be held in October, after the return to Washington of President ROOSEVELT, Secretary ROOT, and the Latin American representatives, composing the Governing Board of the Bureau. Every effort will be made to complete the structure within a year and a half. When finished and ready for occupancy it will represent an expenditure of $750,000. The style of architecture is a happy and impressive combination of Latin American and classical lines that will make it not only representative of the majority of the countries composing the pan-American union, but consistent with the general plan for the improvement of Washington. As it will occupy a commanding site on the Mall, facing the Executive Grounds on the east and Potomac Park on the south, and will be the only building in a block of 5 acres, commonly known as Van Ness Park, or the former George Washington University site, bounded by Seventeenth, B, and C streets and Virginia avenue, it must have a character sufficiently monumental to meet the demands of the site, while at the same time possessing those Latin American features which will give it a distinctive individuality.

THE TREATY BETWEEN THE DOMINICAN REPUBLIC AND THE UNITED STATES.

There have been so many demands made on the Bureau for copies of the Dominican treaty that it is published in this issue in the form recently ratified by Acting Secretary of State Bacon and the Minister of the Dominican Republic to the United States, EMILIO C. JOUBERT.

CALL FOR THIRD SANITARY CONVENTION.

INTERNATIONAL SANITARY BUREAU,
Washington, June 18, 1907.

SIR: In accordance with a resolution adopted at the Second International Sanitary Convention of the American Republics, October 10, 1905, I inclose herewith a call for the Third International Sanitary Convention of the American Republics to meet in the City of Mexico December 2–7, 1907.

In accordance with paragraph 7 of the resolutions relating to international sanitary police, adopted at the Second International Conference of American States in Mexico, January 29, 1902, I have to request that you will take such measures as you may deem advisable to make announcement of this call.

It is also requested that the Bureau of the American Republics request the Department of State to invite the attention of envoys at this Capital, whose countries have not as yet ratified the Sanitary Convention *ad referendum* of Washington, to the desirability of doing so and urge them to secure representation at the coming convention in Mexico City.

Respectfully, WALTER WYMAN,
Chairman International Sanitary Bureau.

Mr. JOHN BARRETT,
Director Bureau of the American Republics,
Washington, D. C.

THIRD INTERNATIONAL SANITARY CONVENTION OF THE AMERICAN REPUBLICS.

INTERNATIONAL SANITARY BUREAU OF THE
AMERICAN REPUBLICS,
Washington, D. C., June 17, 1907.

In accordance with a resolution adopted by the Second International Sanitary Convention of the American Republics it is hereby announced that the Third International Sanitary Convention will be held in the City of Mexico, December 2–7, 1907.

It is respectfully urged that every Republic of the Western Hemisphere be represented at this convention, both those that have been heretofore represented and those which have not taken part in the previous conventions.

It will be remembered that the first convention, held in Washington from the 2d to the 5th of December, 1902, was called in compliance with the fifth of the resolutions relative to sanitary police adopted by the Second International Conference of American States in Mexico,

January 29, 1902. These resolutions were accepted as the basis for the work of the first convention, which was of a character chiefly scientific, and resulted in the adoption of certain sanitary and hygienic principles and the establishment of an International Sanitary Bureau at Washington.

The Second International Sanitary Convention, which was held in Washington from the 9th to the 14th of October, 1905, assumed a more formal character than the previous one and resulted in the subscription to a "Sanitary Convention *ad referendum*," concluded on October 14, 1905, which codified all the measures destined to guard the public health against the invasion and propagation of yellow fever, plague, and cholera. The Sanitary Convention *ad referendum* has been ratified by at least nine Republics, and attention is respectfully invited to the following paragraph contained therein:

"The Governments which may not have signed the present convention are to be admitted to adherence thereto upon demand; notice of this adherence to be given through diplomatic channels to the Government of the United States of America, and by the latter to the other signatory Governments."

As will be seen below, the conference at Rio de Janeiro in August, 1906, recommended the adoption of the same convention by all the countries therein represented.

Resolutions adopted at Rio de Janeiro, August, 1906.

Following are the resolutions of the Third International Conference of American States at Rio de Janeiro in August, 1906, indicating, among other measures, matters for consideration by the Sanitary Convention to be held in Mexico City:

"The Third American International Conference recognizes the desirability of the principles of international sanitary police which inspired the last conference held in Rio de Janeiro, as applicable to a specific region, and the convention which was signed in Washington on the 14th of October, 1905, which is applicable to all sections of America, and therefore makes the following recommendations to the countries here represented:

"1. That, as a general rule, they should adopt said International Convention of Washington, adhering to the same and putting its precepts into practice.

"2. The adoption of measures intended to obtain the sanitation of the cities, and especially of the ports, as well as to obtain, as far as possible, a better knowledge and a better observance of hygienic and sanitary principles.

"3. The desirability of having all American countries represented in the coming International Sanitary Conference which is to be held in the City of Mexico in December, 1907, and that the respective dele-

gates to that conference should be instructed to study and resolve the following points:

"(*a*) Practical means for giving effect to the second of the present recommendations.

"(*b*) The establishment and regulation in each of the American countries of a commission composed of three public medical or sanitary officers, in order that, under the direction of the International Sanitary Office, established in Washington, they may constitute an International Bureau of Sanitary Information throughout the American Republics, with power to collect and communicate all data relating to public health and such others as the conference may consider desirable.

"(*c*) The establishment and organization, in the place in South America which the conference may designate, of a Bureau of Sanitary Information which will furnish to the International Sanitary Bureau already existing, the necessary data to comply with recommendations V, VI and VII, relative to sanitary police, which were adopted by the Second American International Conference.

"(*d*) The establishment of relations between the International Sanitary Bureau now existing in Washington and the 'Bureau Sanitaire International' of Paris, in order to obtain the best information on sanitary subjects and to reach agreements that will facilitate the objects with which both offices are established.

"4. In accordance with the provisions of paragraph (*c*), article 3, the city of Montevideo is designated as the residence of the Bureau of Sanitary Information."

Provisional Programme for the International Sanitary Convention in Mexico City, December 2–7, 1907.

The following programme has been arranged to embody the sanitary principles considered by the previous conventions and in conformity with the resolutions adopted by the conference at Rio de Janeiro:

First. Each delegate will bring a paper relating to the nation he represents. This paper will cover the following points:

(*a*) A report on the existence of transmissible diseases which may prevail in its territory, especially with reference to bubonic plague, yellow fever, cholera, malaria, beriberi, and trachoma. This report will give detailed information on the measures which have been adopted for the prevention or stamping out of any of the diseases above mentioned if they are unfortunately present in the country represented by the delegate.

(*b*) A report on the condition of the ports of his country, specifying the works which may have been executed therein, those in course of construction and those which are projected, as well as the manner in which the problem of water supply, of proper sewerage, and of the

connection of house drains with that system of sewers has been resolved, as well as the methods that have been employed or are proposed for the sanitation of the dwellings.

(*c*) A return of the assistance which the General Governments may have furnished to the respective States or municipalities for the execution of sanitation works in the cities and ports.

(*d*) A report on all the sanitary police laws which have been issued since the 14th of October, 1905.

Second. Every delegate will suggest some practical means to prevent persons who may be suffering from tuberculosis from transmitting the disease to the healthy persons who may be traveling in their company, either in trains or vessels.

Third. As forming part of the order of the day, the delegates will be at liberty to present original papers relating to the following points:

(*a*) Studies directed to the discovery of the germ of yellow fever.

(*b*) Studies directed to the investigation as to whether there are other means of transmission of yellow fever and malaria besides the sting of the mosquitoes.

(*c*) Studies directed to the perfection of the methods of combatting the mosquito.

Fourth. Each delegate will present a report upon the organization in his own country of the commission of three medical or sanitary officers intended to form part of the International Sanitary Commission of Information of the American Republics, as provided for in paragraph 3 (*b*) of the resolutions adopted at Rio de Janeiro.

Fifth. Report upon the establishment of the Sanitary Information Bureau of Montevideo, as provided in paragraph 3 (*c*) and paragraph 4 of the resolutions adopted at Rio de Janeiro.

Sixth. Report upon the establishment of relations between the International Sanitary Bureau at Washington and the "Bureau Sanitaire International" of Paris, as provided in paragraph 3 (*d*) of the resolutions adopted at Rio de Janeiro.

Seventh. Besides the full papers and reports above mentioned, each delegate will bring an extract of the same, but so concise that it can be read in fifteen minutes. These extracts alone will be read during the meetings.

Eighth. All the extracts will be written in Spanish and English. Those presented by the delegates from Brazil will be in Portuguese and English and those by the delegates from Haiti will be in French and English, so that while each delegate reads his extract in his own language the others can follow reading the same document in the language with which they are familiar.

By direction of the International Sanitary Bureau of the American Republics:

WALTER WYMAN, *Chairman.*

LATIN AMERICA IN 1906—A REVIEW.

Following the definite establishment of their independence, no year in the modern history of Latin-American States has been so replete with events destined to have a lasting effect upon their national life as the year 1906.

The prominence given to the Third International Conference of American States at Rio de Janeiro in the summer of that year, both through the participation of the Secretary of State of the United States as an honorary delegate and through the unanimity which prevailed in the deliberations of the congress; the postponement of The Hague Peace Conference, in deference to the expressed desire of America to participate as a whole in that conference; the subsequent appointment of representatives from every country of the New World to appear in council with statesmen of the older civilizations for the consideration of international questions; the arbitral settlement of interstate difficulties; the opening of the Tehuantepec Railroad; and, finally, the immense impetus given to commercial intercourse with the nations of the world—all unite to indicate the position taken by Latin America.

A consideration of the material aspects of the condition shows that Brazil leads the world in the production of rubber and coffee; that Mexico stands in first rank as a silver producer, and second only to the United States in the output of copper; that Chile's nitrate beds are the only source of supply for this valuable fertilizer; that Argentine cattle and wheat hold high places in the world's markets; and that the tropical fruits and products of Latin America have standard quotations on all trade lists.

The volume of international commerce of Latin America, according to the latest possible data covering the years 1905 and 1906, aggregates $2,000,000,000 in round numbers, exports being cited at $1,058,414,506 and imports at $842,941,067.

In this total South America figures for $1,372,081,123, export valuations being $769,454,648 and imports $602,626,475. Central America's share is $56,133,464, divided into exports $32,170,000 and imports $23,963,464. Mexico's trade volume is $244,911,000, divided into $109,884,000 for imports and $135,027,000 for exports, while among the remaining sections of Latin America, Cuba leads, with an annual trade of $204,789,240, in which exports figure for $106,258,618 and imports for $98,530,622.

The share taken by the United States in this trade aggregated $521,422,212 in 1906, as compared with $493,669,785 in 1905, while for 1907 it is estimated that more than $600,000,000 will represent the intertrade relations between the Americas.

Of the $600,000,000 of goods that South America bought in 1906 the United States furnished $78,822,379, as against $66,405,368 in

1905, and of her total exports, worth over $700,000,000, the United States purchased $148,050,955, as compared with $144,990,099 in the preceding year.

Of Central America's exports of more than $30,000,000 the United States received, in 1906, $13,738,342, compared with $12,264,695 in 1905, and of her total purchase aggregating more than $20,000,000, that country furnished $24,952,024 in 1906 and $17,571,440 in 1905.

Imports by Mexico, valued at nearly $110,000,000, originated in the United States to the value of $62,273,845 in 1906 and $51,181,674 in 1905, while Mexican exports were taken by the United States to the extent of $51,999,267 in 1906 and $50,218,018 in 1905.

The bulk of Cuba's exports are shipped to the United States, which country furnishes about 50 per cent of the recorded imports.

Of the $10,000,000 recorded for the trade of the Dominican Republic the United States, in 1906, took $3,464,425, and furnished $2,271,292, while in Haitian trade relations the position of the United States is represented by about 32 per cent.

ARGENTINE REPUBLIC.

Under the Presidency of Señor Don FIGUEROA ALCORTA, the year 1906 was one of the most prosperous known to the Argentine Republic. Business was good, while commercial transactions and the sale of real property assumed large proportions. Agriculture increased, and the Argentine pampas were cultivated to the extent of about 14,000,000 hectares, being an immense increase over the area of ten years ago, at which time there were only about 5,000,000 hectares in cultivation.

The cattle industry flourished and was free from epidemics of epizootic, which greatly affected the exportation of stock in former years. There was a substantial increase in the price of live stock and its products. Crops in general suffered but little from the ravages of locusts.

Immigration largely increased. Private companies and enterprises were prosperous, the amount of business transacted increased, and 7 per cent dividends were distributed to stockholders after making large allowances of reserve funds.

In general, public order remained intact, and relations of the most cordial character were maintained with other nations. One of the notable diplomatic events of the year was the visit of Mr. ROOT, the Secretary of State of the United States, concerning whom President FIGUEROA ALCORTA stated in his message to the Argentine Congress on May 8, 1907, that he retained the most pleasant recollections of the cordial reception accorded to him. The visit has given signs of bearing fruit in positive abundance.

The European powers offered the most unequivocal proofs of friendship and good will. The Kings of England and Spain raised their

legations to the first grade. Sweden and Norway, subsequent to their separation, hastened to improve the friendly relations which have always existed between the Republic and those nations. Various foreign countries with which the Argentine Republic had not previously cultivated direct relations have now accredited representatives at the capital, and notwithstanding the immense number of foreign residents in the country, not a single case has arisen to warrant diplomatic intervention.

Relations with the Holy See acquired a greater degree of cordiality, and the Argentine representative to the Vatican has been accredited as a first-class minister plenipotentiary.

Intercourse with the South American Republics continued most cordial. Relations with Paraguay and Bolivia improved, their differences being settled by arbitration. The Argentine Government took part in the Pan-American Conference at Rio de Janeiro, giving in this manner a further proof of friendship to Brazil. Representatives were named for The Hague Peace Conference, in accordance with an invitation received in 1905, from the Russian Emperor, and more recently from the Queen of Holland. The Government initiated a movement for the assembling of an international conference at Buenos Aires in 1910 for the purpose of rendering uniform the Code of International Law in so far as it relates to the principle of domicile. The nations that have incorporated this principle in their private legislation will be invited. Invited by the Government of the United States to take part in the Jamestown Exposition, the Executive decided to send the frigate *El Sarmiento* and a delegation of officers.

FINANCE.

Financially, the nation presented a spectacle of energy and vitality which realized the most optimistic economic forecasts of the most exacting patriots. Internal and foreign credit were maintained, and the Argentine Legation in London had more than sufficient funds to meet the service of the external debt and other expenditures abroad up to July, 1907. The internal debt was reduced by $12,698,460 gold, and now amounts to $88,243,800 (national currency), and $3,701,540 gold. The consolidated external debt was lowered by $4,834,825 gold. The amount deposited in the conversion fund is $120,000,000, and the fund set aside for the conversion of the present fiduciary issue amounts to $18,762,000 gold.

Internal-revenue receipts amounted to $40,470,574.12 national currency, an increase of 10.8 per cent over 1905, and an increase of 21.51 per cent on the budget estimates.

The customs duties on imports (there being no export duties) produced the sum of $59,277,050 gold, and $1,821,990 paper, being an

increase, as compared with 1905, of $8,687,726 gold, and of $596,556 paper.

Foreign capital is pouring into the country at a rapid rate, and about $1,300,000,000 of English money alone is invested in the Republic and its enterprises, and more than $500,000,000 from other European countries.

COMMERCE.

The foreign trade of the country during the calendar year 1906 amounted to $562,224,450 gold, as compared with $527,998,261 in 1905. Imports are credited with a value of $269,970,521, an increase over 1905 of $64,816,101, and exports with $292,253,829, a decrease of $30,590,012. Despite this decrease, the balance of trade is in favor of the Republic, amounting in 1906 to $22,283,308 gold, as against $117,689,421 in 1905. The imports of gold and silver were $14,347,217 less than in 1905.

While increased imports are usually an indication of prosperity on the part of the consuming nation, it is not, however, desirable that the greater proportion of increase should be in articles of consumption rather than of reproduction. The advance of the Argentine Republic in this regard is shown by the fact that ten years ago articles of actual consumption represented 67.2 per cent of total imports and those capable of reproduction or development 32.8 per cent. In 1906, however, the former class of imports figured for 45.5 per cent and the latter 54.5 per cent.

The leading countries of origin and destination for the year were as follows: United Kingdom, imports, $94,829,938, exports, $43,224,038; Germany, imports, $38,416,259, exports, $39,417,196; France, imports, $26,744,875, exports, $35,763,354; United States, imports, $39,474,894, exports, $13,332,112; Belgium, imports, $12,228,040, exports, $25,621,395; Italy, imports, $24,123,636, exports, $6,906,124; Brazil, imports, $6,641,025, exports, $11,891,315; and Spain, imports, $7,368,269, exports, $2,572,576.

The ratio of trade values for the principal participating countries, as compared with 1905, was as follows: Imports from Germany increased 32 per cent and exports 6.3 per cent; from Belgium, imports show an increase of 40.1 per cent and exports 23.3 per cent; from Brazil, imports increased 24.6 per cent and exports declined 9.6 per cent; from Spain, imports increased 28.7 per cent and exports 10.1 per cent; from the United States, imports increased 36.4 per cent and exports declined 15.2 per cent; from France, imports increased 25.8 per cent and exports declined 4.8 per cent; from Italy, imports increased 18.9 per cent and exports 6.7 per cent; from the United Kingdom, imports increased 38.6 per cent and exports declined 3.5 per cent. In the total trade a loss of 9.4 per cent in exports is more than offset by the advance of 31.5 per cent noted for imports.

During the ten years' period 1897–1906 imports have advanced from $98,283,948 to $269,970,521, and exports from $101,169,299 to $292,253,829, showing a threefold increase. The great advance in import values as compared with 1905 indicate infallibly the increased purchasing power of the country, and the decreased export valuations are to be in a great measure assigned to delayed shipments of wool and maize.

The increase in imports in 1906 is noted in all items, while exports decreased in the following manner: Cattle, $3,484,833 gold, less than in 1905; wool, $5,910,156 less; jerked beef, $3,141,801 less; animal products, 16,906,547 *pesos* less; flax, 317,990 *pesos* less; wheat, 19,321,960 *pesos* less; wheat flour, 595,735 *pesos* less; all other agricultural products, $12,580,543 gold, less.

The classification of exports and the values, as compared with the preceding year, were: Pastoral products, $124,136,439, a decrease of $16,906,547; agricultural products, $157,654,692, a decrease of $12,580,543; forest products, $5,921,859, a decrease of $1,203,473; mineral products, $273,816, an increase of $12,300; products of the chase, $1,098,500, an increase of $307,766; various, $3,168,523, a decrease of $219,515.

The quantity, in tons, of the principal exports were as follows: Wheat, 2,357,718, as against 2,924,485 in 1905; maize, 2,500,275, against 2,555,213; linseed, 523,333, against 670,139; frozen mutton (carcasses), 2,771,402, against 3,326,030; uncleansed wool, 155,283, against 182,358; quebracho logs, 285,775, against 303,094.

The destinations of the wheat, linseed, and maize shipments were principally as follows: United Kingdom, wheat, 266,988 tons, linseed, 36,344 tons, maize, 265,786 tons; Belgium, wheat, 350,643 tons, linseed, 64,604 tons, maize, 214,360 tons; Germany, wheat, 96,507 tons, linseed, 104,475 tons, maize, 183,901 tons; Brazil, wheat, 224,525 tons, linseed, 485 tons, maize, 28,101 tons; Holland, wheat, 59,811 tons, linseed, 38,542 tons, maize, 46,851 tons; Italy, wheat, 47,964 tons, linseed, 3,865 tons, maize, 57,503 tons, and Spain, wheat, 54,598 tons, linseed, 1,044 tons, maize, 31,444 tons.

Of the exports of cereals shipped "for orders"—wheat 1,175,741 tons, linseed 235,855 tons, maize 1,407,402 tons—the greater share go to the United Kingdom. The same destination is covered for frozen meat, as out of a total numbering 2,771,402 mutton carcasses the United Kingdom received 2,716,672, and of 161,087 quarters of beef, 140,632 were shipped to British ports. Brazil and Cuba took most of the jerked beef.

Uncleansed wool destinations were principally as follows: France, 62,917 tons; Germany, 43,940 tons; Belgium, 22,737 tons; United Kingdom, 14,508 tons, and the United States, 9,071 tons.

The closure of the ports to exports of live cattle worked havoc in this branch of the trade, the figures for the year being 2,945 head of cattle, 37,465 sheep, 4,345 horses, 1,665 donkeys, 14,854 mules, and 27 pigs. Most of the cattle and sheep went to Uruguay. On the other hand, among the animals imported for breeding purposes were: Cattle, 2,448; sheep, 7,802; horses, 975; donkeys, 273, and pigs, 313.

Large quantities of cattle were slaughtered, the various *frigoríficos* totaling 564,171 carcasses for their frozen-meat trade.

There was a considerable falling off in the exports of sheep. Mules were not so largely exported. The supply shrunk so far that prices rose and possibilities of a profitable trade were not very good. Frozen and chilled beef exports increased 100,000 quarters; practically the whole of this trade being carried on with the United Kingdom and South Africa. The exports of frozen sheep were 500,000 less than in 1905; this trade was entirely with the United Kingdom.

The export of butter shows a heavy falling off as compared with 1905. The United Kingdom is practically the only market. There was an increase of 61 tons in the exports of caseine, and an increase in tallow. Wheat and flour exports decreased very much. The United Kingdom takes the larger part of the wheat and Brazil that of the flour. Oats appeared in quantity for the first time; bran showed a considerable increase; the export of sugar practically ceased. There was an increase of 140 tons of bar copper and of 36 tons of iron ore. The export of cotton was very small. This was due, not to the stoppage of the cultivation, for the crop was a larger one than that of 1905, but to the fact that all that was produced was worked up in recently established local mills.

A Presidential decree was issued prohibiting, from September 8, 1906, the importation of cotton seed from regions infected with the cotton weevil (*Authonomous grandis*). All cotton seed introduced into the country is to be carefully disinfected.

The only other exports that showed substantial increases were meat extract, oleomargarine, bones, bird seed, hay, and nutria skins. This last is a new line, at least to the extent it has now reached, and is capable of development. Another new article of export is whale oil, which is brought from the South Orkneys by an Argentine whaling company. Its export amounted to 500 tons, and represents only the surplus after the demands for local requirements (soap, etc.) have been supplied.

The prices ruling in the consuming markets for the staple products of the country were good all through the year and homeward freights were low.

Import classifications for 1906 show the following values as compared with 1905: Live stock, $2,526,602, a decrease of $1,218,794;

foodstuffs, $17,662,548, an increase of $3,926,623; tobacco and manufactures, $4,911,079, an increase of $455,671; wines, spirits, liquors, etc., $11,794,039, an increase of $2,626,197; silk goods, $3,701,422, an increase of $1,098,864; woolens, $10,695,037, a decrease of $272,225; cottons, $31,670,629, an increase of $4,603,887; various textiles, $8,062,951, an increase of $2,480,562; oils and grease, $7,880,973, an increase of $2,321,181; chemicals and drugs, $7,582,859, an increase of $1,307,073; colors and dyes, $1,640,435, an increase of $198,709; lumber and manufactures, $5,612,222, an increase of $1,071,399; paper and manufactures, $4,914,737, an increase of $780,895; leather and manufactures, $2,314,551, an increase of $517,707; hardware, $34,942,308, an increase of $11,133,029; metallic goods, $8,592,130, an increase of $2,588,256; agricultural implements, $17,158,545, an increase of $626,993; locomotion machinery, $35,055,364, an increase of $11,303,015; glass, earthenware, etc., $20,910,800, an increase of $7,229,860; building materials, $22,001,698, an increase of $6,615,307; electrical goods, $3,430,031, an increase of $1,395,357; miscellaneous, $6,909,561, an increase of $1,589,947.

Of the total imports 14.62 per cent were of United States origin, exactly the same as in 1905. Of the total exports only 4.56 per cent were sent to the United States, as compared with 4.87 per cent in 1905.

The chief articles imported from the United States were: Agricultural implements, $4,703,622, as compared with $5,733,615 in 1905; lumber, $5,110,885, as compared with $2,618,684; means of locomotion, $2,878,057, as compared with $1,804,486; refined or manufactured mineral oils, $2,509,365, as compared with $2,235,371; hardware, $828,540, as compared with $642,685; electrical goods, $647,131, as compared with $464,482; sewing machines, $603,433, as compared with $657,705; rosin, tar, etc., $521,452, as compared with $239,852; paper, $402,510, as compared with $285,531; furniture, $351,047, as compared with $317,081; turpentine, $284,937, as compared with $155,711; leather, other than sole, $280,473, as compared with $306,064; cotton cloths, $271,484, as compared with $440,823; and wearing apparel, $227,193, as compared with $321,745.

The increase of imports from the United Kingdom amounted to about $26,000,000 gold. The value of the chief articles imported thence was, approximately, as follows: Cotton manufactures, all classes, $12,000,000, as compared with $10,500,000 in 1905; coal, coke, etc., $8,000,000, as compared with $5,950,000; galvanized sheets, $5,180,000, as compared with $3,735,000; woolen tissues, $2,910,000, as compared with $2,325,000; worsted tissues, $2,085,000, as compared $1,900,000; jute manufactures, $930,000, as compared with $700,000; and linen piece goods, $835,000, as compared with $555,000.

The chief exports to the United Kingdom were, approximately, valued as follows: Wheat, $33,000,000, as compared with $41,000,000

in 1905; maize, $29,500,000, as compared with $25,000,000; fresh beef, $20,500,000, as compared with $18,500,000; fresh mutton, $12,250,000, as compared with $12,200,000; wool, $6,000,000, as compared with $4,800,000; linseed, $5,500,000, as compared with $8,000,000; and hides, $1,870,000, as compared with $1,265,000.

The Argentine Republic is pushing toward the front in Germany's trade statistics. In imports it ranked eleventh in 1904–5, but last year it was the country of sixth importance, and as an export land it has in the same time moved up from the seventeenth to the twelfth position in the scale.

The commodities of largest importation from the Argentine Republic are raw wool, wheat, Indian corn, hides, and flaxseed. Wool imports in 1905 amounted to $25,260,000, as compared with $18,436,000 in 1902. Germany's wheat imports from the Argentine Republic last year amounted to $24,520,000. That country has now reached the second position among the lands supplying Germany with wheat, only Russia exceeding its shipments. The United States had occupied second place till it was displaced by the Argentine Republic in 1903. It is now even thought probable that the South American country will outstrip Russia as Germany's wheat supplier. The Argentine Republic is also coming to the front rapidly as a shipper of Indian corn to Germany. In 1905, its shipments reached $8,600,000, and during 1906 the arrivals from that country so increased that grain merchants say that Argentine corn is rapidly displacing the United States article.

The rise of Argentine competition with the United States farm products will be seen from the following figures: The value of the total arrivals of farm produce, not including wool and hides, from the Argentine Republic last year aggregated $41,740,000, whereas in 1902 the total was only $14,700,000.

The export of German goods to the Argentine Republic is largest in iron and iron manufactures. The total shipments of these goods in 1905 reached $7,310,000, as against $2,900,000 in 1902. At the same time the exports of hardware, cutlery, and similar goods rose from $1,430,000 to $4,620,000; cotton goods from $1,480,000 to $4,330,000; machinery and instruments from $800,000 to nearly $3,000,000, and copper goods from $430,000 to $1,500,000.

The present prosperous condition of the Argentine Republic, together with the assiduous attention which German merchants are giving to that country, seems to guarantee further developments in the trade relations between the two countries.

To offset the deficit caused by frost in the Argentine sugar crop the *Refineria Argentina* imported 15,000 tons of raw sugar. Of the quantity imported, 4,500 tons were from Peru, 4,800 tons from Brazil, 3,500 tons from Mauritius, and 2,000 tons of beet sugar from Ger-

many. The Brazilian sugar is reported very superior both as to quality and condition, less loss in weight being also reported.

In spite of the drought and locusts, agriculture, which is the principal source of Argentine prosperity, responded to the national hopes, and, though the value of the exports fell below those of the preceding year by over $30,000,000, the general trend of commercial movements during the past five years has been decidedly upward. The five years' annual average for exports was exceeded by $36,000,000, and shipments of wheat, linseed, and maize were far in excess of the local consumption, the proportions of export to home consumption being 3¾ to 1 for wheat, 5 to 1 for linseed, and 5½ to 1 for maize.

INDUSTRIES.

Total areas under cultivation in 1906 are given as 13,897,693 hectares, of which 5,692,268 were in wheat, 2,851,300 in maize, and 1,244,182 in linseed. In 1895 the total cultivated area was 4,862,005 hectares, wheat figuring for 2,049,668, maize for 1,246,182, and linseed 1,020,715.

The production of corn during the year was 5,835,000 tons, valued at $189,637,500; that of wheat 3,928,000, valued at $218,004,000, and that of flax 684,000, valued at $64,980,000, or a total value of $742,621,500.

The governmental report on the maize crop of the year 1906–7 states that the protracted drought and the invasion of locusts had so disastrous effect on the yield that the output for the year is reduced from 5,500,000 tons—the preliminary estimate—to 1,823,000 tons. Of this quantity, Buenos Aires will furnish 1,050,000 tons; Santa Fé, 555,000 tons; Cordoba, 18,000 tons, and other districts the remaining 200,000 tons. The official estimate of the crop of the preceding year was 4,950,000 tons, though the final results totaled about 1,000,000 tons below that figure. The quantity available for export is estimated at 300,000 tons.

The yield of wheat for the year 1905–6 was 3,672,300 tons, and of linseed 591,900 tons. The National Department of Agriculture has issued a revised estimate of the area sown and the probable yield of these two crops for 1906–7, making the wheat producton 4,230,000 tons and the linseed 657,500 tons. A considerable portion of the grain will be consumed locally by the numerous flour mills, etc., and the export surplus for this season will probably amount to from 2,800,000 tons to 3,000,000 tons of wheat and 550,000 tons to 600,000 tons of linseed as against 2,300,000 tons of wheat and 540,000 tons of linseed actually shipped in 1906.

The oats crop was an exceptionally large one. During the past few years the cultivation of this cereal has been making enormous strides in the Republic, as is manifest from a comparison of exports. During 1904 only 5,000 tons were shipped; in 1905 exports went up to 17,000 tons; last year shipments were over 50,000 tons, and in 1907 it is fig-

ured that there will be between 200,000 tons to 250,000 tons available for export, though some estimates would put the quantity as 300,000 tons.

The following is the estimated number of animals on the various ranges of the Republic: Cattle, 21,000,000; sheep, 80,000,000; horses, 5,600,000; goats, 3,000,000; mules and donkeys, 500,000; and pigs, 800,000. The total value of these animals is estimated at $1,500,000,000, and the increase in national wealth produced by live stock can not be less than $500,000,000 annually.

On the whole, the 1905–6 season proved eminently satisfactory to wool farmers. The clip was far superior to that of the previous year in quality, growth, and cleanliness, with an improved market, though the output declined very noticeably, owing to the increase of agriculture and of cattle rearing, the diminution of the sheep stock of the country, and the fact that the clip was late, owing to the weather. In some sections sheep have been so long grazed over the same ground that they can not be brought up in good condition. There seems to be a movement toward the taking up of the country south of the province of Buenos Aires and Patagonia. This is specially suited for sheep, but has not, as a rule, been thought suitable for farming or cattle, as the climate is too cold and the soil is light. Wool produced in Patagonia commanded the same price as the finest Australian.

The 39 sugar factories of the Republic manufactured during the year 118,817,528 kilograms of sugar, approximately 114,000 tons, as compared with 137,090,770 kilograms in 1905; a decrease in 1906 of 18,273,242 kilograms.

The sugar production of the province of Tucuman was 101,000 tons and that of Salta, Jujuy, Santiago del Estero, and the Chaco 13,000 tons. There was a large crop of cane, but owing to the frost more cane had to be crushed to the ton of sugar than the previous year. The amount of sugar exported was 98,295,076 kilograms.

The output of wine in the Province of Mendoza reached the handsome figure of 179,000,000 liters (39,390,000 gallons) from 692 establishments. There was also a large output in the Province of San Juan.

The quebracho forests and shipments of the great region of the Republic known as the Chaco furnish an enormous trade in hard woods and tannin. Large enterprises devoted to the exploitation of this forest product are established, among the most important being La Forestal del Chaco, El Quebracho de Puerto María, El Tanino de Puerto Max, La Palometa Quebracho y Cía., and Quebrachales Fusionados. These holdings have been equipped with railroads for the handling of the woods, whose total transport in the course of a year, from one establishment, amounts to 23,653,225 kilograms. The shipments in reference comprise 18,078,270 kilograms of quebracho logs, 2,086,305 kilograms of quebracho firewood, 60,900 kilograms of ties,

29,870 kilograms of quebracho posts, 171,376 kilograms of quebracho beams, and 3,221,004 kilograms of special sorts. Tannin shipments to the amount of 4,013,300 kilograms were also made, the total receipts for the year being valued at $478,260.87 national currency.

The temporary depression in the price of quebracho product has led to a suspension of exports and the storing of the output for future use. Forest inspectors regulate the cutting and care of the trees, and also collect the prescribed duties for the forest produce.

The freezing industry is reported to be passing through a crisis, and the purpose of the Buenos Aires provincial government to levy a tax on every animal slaughtered is regarded with disfavor.

The *frigoríficos*, or frozen-meat establishments, of the country report the following shipments of produce during 1906: Carcasses of frozen sheep and lambs, 2,951,812; quarters of frozen beef, 1,576,833, and quarters of chilled beef, 455,459. These figures are compared with 3,468,043 mutton carcasses, 1,507,995 quarters of frozen beef, and 426,002 quarters of chilled beef in 1905, showing a considerable decline in the first-named item and a slight advance in the other two.

There are 200 tanneries in the Republic, which are said to have a capital of about $6,500,000 and which employ some 6,000 men. They are said to work hides to a value of $20,000,000, of which $13,000,000 are ox and cow hides, $3,000,000 calfskins, and $4,000,000 sheepskins. There are about 100 shoe factories in the country, which are said to produce annually some 18,000,000 pairs of shoes. There are also 60 factories producing an article called "alpargatas"—a shoe made of canvas, used largely by the natives. The production of this footwear is valued at about $5,000,000 per annum.

The several cotton-spinning companies were amalgamated into La Compañía Hilanderías Argentinas de Algodón, with a capital of $2,000,000 paper, or about $875,000 gold. In the annual report of this company it is stated that a profit of $54,000 paper (about $23,000 gold) was made in the year. In and about Buenos Aires there are factories of textiles, shirts, ties, gloves, boots, corsets, underclothing, hats, caps, umbrellas, ready-made clothes, soap, paper, matches, grain bags, and candles. Cotton, jute, and woolen yarn are woven into various materials. There are many breweries in the Republic, and the industry appears to be in a most prosperous condition. There are factories of furniture and iron bedsteads, the tubing for which is imported; also nail factories, where imported wire is worked up. There are also foundries and shops where ironwork for building and agricultural appliances is prepared.

Among the new industries may be included the mining industry in Neuquen territory to the west of Bahia Blanca. A number of companies were formed to work the reefs, and development was carried on vigorously with good prospects. The auriferous area is said to be

very large, while copper and a species of soft coal are also found. Water power is very plentiful. A railway is projected from Bahia Blanca to Chos Malal and thence across the Cordilleras to Antuco.

Rich deposits of copper have been discovered between the town of Tucuman and of Salta, and as they are only 2 or 3 leagues from a railway the working of them ought not to be difficult from a transport point of view.

Pisciculture in the Republic was inaugurated early in the year 1904 at Lake Nahuel Huapi, the eggs being brought from the United States. The original plants consisted of whitefish, brook trout, lake trout, and salmon, and all were hatched with small losses. Subsequent experiments were successfully carried out in establishing oyster beds within a short distance of Buenos Aires, it being demonstrated that the North American oyster can live and propagate in Argentine waters. The artificial culture of the pejerry has been attended with most satisfactory results, the eggs having been planted in various waters of the Provinces of Buenos Aires, Cordoba, San Luis, Salta, Tucuman, and Jujuy.

During the last few years there has been a marked development in the care of silkworms throughout the country. In the Province of Santa Fe there are no less than 5,000,000 mulberry trees of recent planting. These, added to about 200,000 trees 2 to 5 years old previously in existence, will make it possible for the Province to produce in the near future about 100,000 kilograms of cocoons annually. Equally good reports are published with regard to the Province of Cordoba. In the region of Caroya alone there are more than 50,000 trees under cultivation. The eggs and the plants were obtained by the *Sociedad Sericola Argentina.* Results so far have been very satisfactory, although it will be two or three years before an exact estimate can be arrived at. In the Province of Tucuman there are about 300,000 mulberry trees of 30 to 40 years' growth, with an assured output of about 2,500,000 kilograms of cocoons. Other sections interested in the industry comprise the Provinces of Salta, Jujuy, and Santiago del Estero. The business is practically in the hands of immigrants from Italy.

RAILWAYS.

The railways in operation at the close of 1906 aggregated 20,814 kilometers, an increase for the year of 555 kilometers. Under construction, 5,547 kilometers are reported, of which a large portion will be completed in 1907. Railway traffic indicates increased prosperity, passenger service advancing 25 per cent and merchandise transit 15 per cent. Net profits from railroad operations show, however, a gain of only 4 per cent by reason of the increased cost of labor and material, especially coal. The number of passengers carried was 32,501,400,

as compared with 17,813,712 in 1900; the freight transported was 26,742,600 tons, as compared with 12,725,657 in 1900; the capital invested was $627,230,616, as compared with $526,616,661 in 1900; the aggregate of the traffic was $81,240,500, as compared with $41,394,169 in 1900; the general expenses amounted to $48,122,700, as compared with $23,520,954 in 1900. The profits were $33,117,800, as compared with $17,974,367 in 1900, and the interest on the capital invested was 5.25 per cent, as compared with 3.41 per cent in 1900.

Rolling stock includes 2,116 locomotives, an increase of 452, and freight cars now have a capacity of 872,000 tons, an increase of 186,000 tons, while shed areas cover 748,000 cubic meters.

Work on the State lines was pushed, especial effort being directed toward reaching the Bolivian frontier, this line being part of a vast programme of international connections. It is, however, necessary that the Argentine Congress should pass the Quiaca and Tupiza railway bill, the completion of which will supplement the vast system of the Central Northern, whose outlet to a port on the San Cristobal and Santa Fe will be opened this year. This line will carry the trade of central and southern Bolivia and will facilitate exchange with the north and center of the Argentine Republic.

The completion of this line will make the Argentine Republic the first in South America to fulfill one of the principal proposals of the United States at the International American Conference at Washington, namely, the construction of the great Pan-American Railway.

New railways are being constructed in every part of the country. Various railroad companies, such as the Southern, Western, Buenos Aires, and Rosario, and Argentine Central have in project the construction of several railroad lines, authorization for part of which has already been requested from Congress. The amounts which each company intends to invest in said lines are the following, in national currency: Southern Railroad, 80,971,400 *pesos;* Buenos Aires and Rosario, and Argentine Central railroads, 53,499,400 *pesos;* Buenos Aires and Pacific Railroad, 53,919,800 *pesos;* Buenos Aires Western Railroad, 46,963,100 *pesos;* Rural Steam Tramway, 20,617,900 *pesos;* total, 255,971,600 *pesos.* The total number of kilometers of these projected lines is 4,334. A narrow-gauge line is under construction to connect Buenos Aires with Rosario and the northern lines, while another scheme includes the establishment of a train ferry across the River Parana to link up the Provinces of Entre Rios and Corrientes with Buenos Aires.

MARITIME MOVEMENT.

Entrances and clearances of vessels at Argentine ports during 1906 were: Rosario, 4,656 vessels, of 2,876,780 tons; La Plata, 1,383 vessels, 1,410,000 tons; Bahia Blanca and Parana, 2,490 vessels, of 1,468,700

tons; total entrances and clearances for the four ports, 8,529 vessels, of 5,755,480 tons. The entrances for Buenos Aires were: 258 sailing vessels, of 262,931 tons, and 1,936 steam vessels, of 4,227,367 tons; total sail and steam, 2,194 vessels, of 4,490,298 tons. In the entrances into Buenos Aires the British flag covered 2,580,592 tons, the German flag 506,358 tons, the Italian flag 514,393 tons, and the French flag 309,712 tons. The American flag is not mentioned in the returns.

The Argentine Government has placed before German shipping companies the conditions under which it is proposed to grant a subsidy for a steamship service between the Argentine Republic and Europe. The ports of Marseille, Barcelona, Cherbourg, Southampton, Havre, Naples, or Bordeaux may be called at, although, in the first place, the enterprise aims at the institution of a regular connection between Hamburg and Buenos Aires. The steamers, which are to accomplish the journey in fifteen days and six hours, are to carry both saloon passengers and emigrants and freight, and twenty-four trips are to be made in each year. The subsidy is to be for ten years, and will amount to a maximum of $56,000 gold per month. The vessels are to fly the Argentine flag, and all of them are to be placed in service within two years from the conclusion of the agreements.

A new steamship company, known as the "Unione Società Anonima di Navigazione," with a capital of £833,332, was formed at Trieste, and a monthly passenger and goods service between Brazil and the Argentine Republic was inaugurated. One-third of the capital was furnished by the Austrian Lloyd Steamship Company and the remaining two-thirds by the "Unione Austriaca," formerly the Austro-Americana. It was proposed to double this service at the beginning of the year 1907, the departures to take place fortnightly to and from the two countries interested. The fleet will be composed of three cargo steamers of the Austrian Lloyds and three passenger steamers of the "Unione Austriaca." Further additions will be made, according to the requirements of the traffic.

POSTS AND TELEGRAPHS.

The postal and telegraph services of the Republic throughout the year were in harmony with general progress, the statistics relating thereto being beyond all expectations. The total number of postal communications was 552,014,897, representing an increase of 51,627,034 over the preceding year. The telegrams numbered 9,977,887, against 8,934,652 in 1905. Revenues derived from both services amounted to $9,086,593, an increase of $1,086,593 over the sum estimated in the budget. The present telegraph system is insufficient to meet demands, in spite of the extensions made, which represent a total of 398 kilometers of line and 1,668 kilometers of conductors, the total

present system being 24,757 kilometers of area and 55,283 kilometers of conductors. Eighty-eight new offices were opened during the year, bringing the total thereof to 2,012. During 1907 there will be constructed a line between Saavedra and Bahia Blanca, a conductor will be added between Tucuman and Recreo, and two between San Agustin and Cordoba, besides new underground cables. The obstacles to the continuation of the construction of the new building for the General Post-Office and Telegraph Department have been removed.

The departmental revenue was $9,130,000 national currency, of which $7,061,561 was for post-offices and $2,068,439 for telegraph service. In 1905 the revenue from these sources amounted to $8,030,852, so that an increase is noted for 1906 of $1,099,148, although, according to the Budget estimate, a greater advance had been anticipated.

PUBLIC INSTRUCTION.

The year was one of great development in all branches of public instruction, the number of primary schools having advanced from 5,199 in 1905 to 5,941, while teachers numbered 16,192 in 1906, as compared with 13,971 in the preceding year. The total number of pupils registered was 557,657, against 538,732 in 1905. Higher branches of education were encouraged, and during the year there were established in the Province of Buenos Aires four national and two normal schools, in the Province of Santa Fe a national college and a normal school, while in the city of Buenos Aires a professional school for women and an academy of fine arts were inaugurated. The industrial schools at Rosario and national college for young women at the capital are prospering.

IMMIGRATION.

A "record" as to the number of immigrants arriving in the country was established, in 1906, the total being 252,536.

The nationalities of the new citizens of the Republic were: Italians, 127,578; Spaniards, 79,287; Russians, 17,424; Syrians, 7,177; Austrians, 4,277; French, 3,698; Germans, 2,178; British, 1,690; Montenegrians, 1,081; Greeks, 945; Portuguese, 885; Brazilians, 608; Swiss, 503, and other nationalities in smaller numbers. The Immigration Department reports that it had no difficulty in placing the immigrants in the various Provinces.

The population of the Republic is about 5,000,000, rather less than one per square mile. Of this number, 1,000,000 are in the city of Buenos Aires, the national capital, and 2,000,000 in the Province of Buenos Aires and the three neighboring Provinces. The other ten Provinces are very thinly populated.

The condition of public health throughout the year was satisfactory; the cases of sporadic diseases which were registered at Buenos Ayres, Rosario, and Salta were of slight sanitary importance, owing to the readiness with which they yielded to treatment. The new pharmacy act has resolved a most important medico-social problem and has begun to bear its fruits in the efficacy of the guaranties it affords to the pharmaceutical retail trade. As a beginning in the programme of fluvial sanitary service, the works for the erection of the Corrientes Station were initiated.

The Government also entered into a contract with the famous bacteriologist, Doctor BEHRING, for the right to apply his method curative of bovine tuberculosis in the city of Buenos Aires.

LAND VALUES.

The total receipts from land, license, and stamp taxation during the year were $21,238,512.59 paper, as compared with $19,971,243.19 in 1905, an increase of $1,267,069.40.

Of the total amount, $7,211,046.25 was for the land tax, against $6,946,085.21 in 1905; $4,442,512.04 for licenses, as compared with $3,858,421.17 in 1905; and $9,584,954.30 was for stamp taxes, against $9,166,936.81 in 1905.

A new assessment which was made for the collection of the land tax will doubtless result in a further increase of this source of revenue—30 per cent being the estimated increase—while the classification recently drawn up of professions, enterprises, and industries subject to the license tax indicates a material increase in that section also.

In Buenos Aires the substitution of electric traction for horses in tramway work continues steadily, and by the middle of 1907 the horse-drawn car will have disappeared. Electricity was introduced into various smaller towns for light and power.

As an indication of the business activity of the city of Buenos Aires it is sufficient to say that the transactions in real estate during the year amounted to more than $100,000,000. The highest price obtained was at the rate of about $650 gold per square yard.

The great rise in the value of land has given an immense impetus to building and caused an increase in the cost of bricks. So far these are made without mechanical appliances. In the city of Buenos Aires and its suburbs hundreds of new houses were erected. All kinds of appliances connected with the building trade were in great demand. The value of these new buildings was estimated at $60,000,000 paper, or about $25,000,000 gold.

The losses paid by fire insurance companies amounted to about $3,500,000 gold—a large increase over 1905.

PATENTS AND TRADE-MARKS.

The Bureau of Patents and Trade-Marks of the Republic reports for the year as follows: Patents solicited, 670; granted, 637; denied, 46, and transfers 34. The total revenue from this source was $69,056.77.

Trade-marks solicited numbered 2,565; granted, 2,107; denied, 64; transfers, 143; the total revenue accruing to the Government being $132,640.

PUBLIC WORKS.

The execution of public works was retarded in 1906 by the labor crisis, but the communication services by land and water were improved, and other necessary developments executed.

The channels leading to the ports of Buenos Aires, Rosario, and Uruguay were dredged, and at Rosario $2,083,597 were spent on port works during the year. Other works connected with education, sanitation, irrigation, etc., are progressing; bridges have been constructed; roads repaired; drainage and waterworks completed or new systems inaugurated in Cordoba, Mendoza, Santiago, Santa Fe, and many other cities. Since 1903, $16,694,500 have been spent in sanitary improvements, the expenditures for last year covering $1,392,688 in the capital and $4,349,680 in the provinces.

The Argentine Republic now occupies a unique position among the nations that are attracting the attention of mankind as world producing countries. Its fine system of rivers, which constitute a magnificent highway between Buenos Aires and the very heart of South America, and which come flowing down from the region where the rubber trees grow wild, linking Brazil, Paraguay, and Bolivia with the capital of the Argentine Republic, as well as the railroad lines that cross the country in all directions, and will also join by rail Chile, Bolivia, Brazil, and Paraguay with the mouth of the River Plata, where Buenos Aires stands, have solved the great problem of transportation and have done more than anything else to hasten the era of great prosperity that the country is now enjoying. The rich soil, the beautiful climate, the means of transportation are there, and these advantages have not been overlooked by the toiling masses of Europe, and more than 2.000,000 foreigners have already gone to the Argentine Republic.

When all the arable land of the Republic shall be cultivated there will be 300,000,000 acres under the plow, leaving a balance of nearly 300,000,000 acres more for the purpose of raising sheep and cattle. It is estimated that 300,000,000 people will be able to live and thrive in the plains of the country.

BOLIVIA.

In his message to the Bolivian Congress in August, 1906, President MONTES stated in regard to foreign relations that every effort had been made during the year to secure a perfect and honest fulfillment of the treaties recently concluded with different nations. The treaty of commerce with Peru was already in force, and the arbitration *de juris* agreed to with said country was nearing settlement. The treaty of peace and friendship with Chile was being carried out, the works of construction of the railroad from Arica, Chile, to Alto de La Paz, Bolivia, were commenced in the month of August, 1906, and the demarcation of boundaries between Bolivia and Chile was in progress. The demarcation of the Brazilian border has not been commenced as yet. An amicable settlement of the old boundary question between Bolivia and Paraguay is anticipated.

FINANCE.

The resources of the nation have recently been considerably increased by the payment of the Brazilian and Chilean indemnities, aggregating, approximately, $13,919,500. This sum will be used exclusively in the construction of railroads, and the Government has issued bonds covering the same amount to be similarly expended.

As a result of the expenditure of $25,000,000 in railway construction there will doubtless be an influx of foreign interests into the country. With the arrival of new blood there will follow an expansion in most branches of trade and industry. The mining interests set the pace for national development, and they are already stimulated by the high prices prevailing for Bolivian products.

Bolivia has no foreign debt. The internal debt, classified and acknowledged, up to 1905, amounted to $3,121,000, including $999,000, the value of the bonds of the State.

The Federal receipts are estimated in the Budget for 1906 at $5,203,116. The estimated expenditures for the same period were $5,844,273.

The departmental revenues for 1906 were estimated at $1,046,751, and the expenses in the same sum. These revenues consist principally of the territorial tax on the natives; land tax; tax on imports and exports of cattle; tax on tobacco; tax on inheritances and wills, titles, special title paper; tax on hides, etc. The departmental expenses occurred in their greater part in the administrative department and the Departments of Justice, Public Works, Public Instruction, Police, and Worship. The municipal revenues aggregated in one year $1,400,000.

President MONTES, on September 14, 1906, approved the monetary law providing for the establishment of a gold standard, which will

facilitate commercial operations and furnish a fixed base for calculations. As the monetary unit of account the gold peso of one-fifth of a pound sterling is established, the gold peso being divided into 100 centavos.

National credit improved to such an extent that the national treasury bonds are preferred by bondholders.

A large number of mining enterprises, as well as the eight banking institutions, are financed with national funds, and recently two German banks have been established in La Paz.

There are four banks of issue in the Republic, namely: National of Bolivia, Francisco Argandoña, Industrial, and Agricultural, whose total capital is $4,100,000.

In addition, there are the following institutions of credit: Credit Mortgage of Bolivia, Guarantee Mortgage Bank, National Mortgage Bank, and Home Savings Bank, with a paid-up capital of $325,000.

The net profits of Bolivian banks for the year 1906 were as follows: National Bank, $254,137; Argandoña Bank, $184,961; Industrial Bank, $132,727; Agricultural Bank, $57,704, and Hypothecary Bank of Bolivia, $34,041.

The importation of silver bullion during the calendar year 1906 was valued at $151,557, and 316,003 *bolivianos* ($158,000) were coined.

COMMERCE.

Within the last few years the international commerce of Bolivia has increased considerably. In 1905 it reached, approximately, $34,000,000, an increase of 30 per cent over the figures of the previous year, while according to the statement of President MONTES, in his last message to Congress, in 1906 it was expected to reach $40,000,000; and when the railroads now in course of construction are completed these figures could be easily doubled in a short time.

The commerce with the United States has also grown in recent years, and the construction of the railways will greatly augment the present movement.

Of Bolivian imports, valued in 1905 at $13,377,000, the United States furnished $756,000, or 5.6 per cent, and took $27,000, or 0.13 per cent, out of a total export value of $20,062,049. United States statistics report exports to Bolivia in 1906 (calendar year) valued at $242,616, but Bolivian statements quote $348,984.01, received from San Francisco and New York.

The international commerce of Bolivia was valued at $33,439,429 in 1905, as against $25,249,396 for the year 1904, an improvement in the position of the country's commerce of $8,190,033 for the period stated. The imports for the year 1905 are stated at $13,377,380 in value, as against $10,145,751 for the year 1904, and the exports for

the year 1905 at $20,062,049, as against $15,103,645 for 1904, thus demonstrating an increase of $3,231,629 and $4,958,404, respectively, in the imports and exports of the country for the one year 1904–5. The origin of the imports are classed in the following order: Germany first, Great Britain second, Chile third, Peru fourth, the United States fifth, Argentine Republic sixth, France seventh, Italy eighth, Belgium ninth, Spain tenth, Ecuador eleventh, and all other countries combined not reaching $48. There is no classification of the imports, but the exports are classed as follows for 1905: Tin, $12,582,467; india rubber, $3,516,515; silver, $1,847,205; copper, $1,187,842; bismuth, $722,978; gold, $18,776; and lead, antimony, wolfram, cobalt, cocoa, quina, etc., $186,266.

The imports consist of all kinds of European and American merchandise, such as tools and machinery, clothing, furniture, groceries, beverages, fabrics, chemical products, drugs, and everything necessary for the use of a civilized nation.

The largest items which Bolivia sends to the great markets of the world are her abundant and rich ores, with which she has been bountifully blessed by nature. The total shipments of tin from the country during 1906 aggregated 29,370,367.96 kilograms of tin barilla (60 per cent pure), or 17,622,220.77 kilograms of pure metal. Export duties on this commodity amounted to $780,970. The average price of Straits tin, which is the standard in European markets, during the year was $895 per ton of pure metal (1,000 kilograms), making the Bolivian 60 per cent tin have a market value of $540 a ton, or approximately $15,000,000 for the total output. Allowing for the rate of exchange and the cost of placing on the markets, a net profit of about $0.60 per kilogram is made by Bolivian enterprises. The 1905 production was 27,689,621 kilograms.

The exportation of silver averages 13,000,000 ounces a year; of copper, 5,000 tons, more or less.

The customs receipts from imports in 1905 aggregated $1,809,931.

During the fiscal year 1905–6 there were collected at the custom-house of La Paz the amount of $388,818 for import and export duties. The principal exports during the fiscal year were india rubber and tin, the former figuring on the customs list for $31,114 and the latter for $16,016.

At the Oruro custom-house, from January, 1906, to September, 1906, there was imported merchandise of a total weight of 5,573,917 kilograms, from the following countries: Germany, 1,722,294 kilograms; United States, 1,113,960 kilograms; England, 1,087,873 kilograms; Peru, 871,462 kilograms; Chile, 211,360 kilograms; Belgium, 160,836 kilograms; Italy, 114,769 kilograms; Panama, 189,687 kilograms; Spain, 35,598 kilograms; France, 43,552 kilograms; Ecuador, 20,076 kilograms; Portugal, 2,450 kilograms.

The imports through the Uyuni custom-house during the first half of 1906 amounted to 17,745,983.50 kilograms, valued at $1,273,302. The total weights of exports during the same period was 1,073,002 kilograms and the value $421,542.

During the first quarter of 1906 the customs agency at Arica, Chile, imported for Bolivia 1,078,993 kilograms of merchandise, the value of which was $781,000.

By decree of May 31, 1906, invoices of merchandise from foreign countries shipped to Bolivia by way of Valparaiso are exempt from visé by Chilean consuls, provided that the manifests thereof are annotated to this effect.

INDUSTRIES.

National industries, generally speaking, are as yet but little developed, owing to the lack of labor and capital, for which reason Bolivia occupies an unimportant place in industry and manufacture. Mining is the only branch that has reached a considerable degree of development.

The most important tin mines are situated in the Departments of Oruro, Potosi, and La Paz; the silver mines in Potosi and Oruro, and the gold mines in La Paz, Potosi, and Santa Cruz. The most valuable copper ores are in the Province of Pacajes (Corocoro), in the Department of La Paz. There are also mines containing bismuth, wolfram, antimony, iron, lead, zinc, cobalt, etc., in different parts of the Republic.

The provinces producing tin and the 1906 output are: Potosi, with 15,674,807.74 kilograms; Oruro, 11,910,477.32 kilograms; La Paz, 1,748,190.90 kilograms, and Cochabamba, 36,892 kilograms.

Until the year 1863 the extraction and shipment of tin from Bolivia was free from all Government impost, but the law of September 12 of that year imposed an export tax of 10 centavos for bar and 5 centavos for barrilla. This duty was advanced in the law of October 25, 1890, to 50 centavos per quintal of 46 kilograms on tins in bars and 35 centavos for barrilla of same weight. A decree of March 26, 1899, further increased the export duty to 1.60 bolivianos and 1 boliviano on bars and barillas, respectively, per quintal of 46 kilograms.

The latest legislation on the subject, becoming effective on January 1, 1906, established a sliding scale of export duties on Bolivian tin, dependent upon quotations for Straits tin.

The export duty on bismuth was fixed for 1906 at 8 bolivianos per quintal, it having been previously free of duty.

After mining, the most important industry is agriculture, in the development of which consists the future of the Republic.

Bolivia has an area calculated at 145,803,356 hectares. Subtracting 30 per cent, supposed to be covered by forests, rivers, lakes, cities, [illegible]s, and mountain ranges, etc., there remain more than 90,000,000

hectares available for agriculture and stock-raising industries, which could occupy in their exploitation from 25,000,000 to 30,000,000 of inhabitants.

The area suitable for cultivation may be estimated at 4,000,000 hectares, about half of which is now cultivated, inasmuch as in every agricultural property a part of the land is left for the pasturage of domestic animals and for future cultivation.

The present agricultural production of the Republic is difficult to estimate, since there are no statistics which indicate it even approximately. All agricultural products produced are for local consumption, with the exception of india rubber, which is shipped to Europe, and small quantities of cocoa, coffee, quinine, etc., that are consumed in Chile and the Argentine Republic.

In spite of all the obstacles that the Bolivian industries have encountered on passing through the Amazon the exportation of rubber in 1905 amounted to 1,700,000 kilograms. This is a product whose output could easily be increased when the railroads now being built are completed. Sir Martin Conway considers it not improbable that there may be about 50,000,000 rubber trees in the region of the upper Beni alone. Each tree is supposed to yield annually from 3 to 7 pounds of rubber. The richest regions in india rubber are the colonial territories and Departments of Beni and Santa Cruz and parts of the Departments of La Paz and Cochabamba.

Cacao and coffee are produced in the hot regions of La Paz and Cochabamba. Beni and Santa Cruz also produce coffee and many other valuable vegetable products.

Bolivia also exports considerable quantities of alpaca wools, the finest chinchilla and vicuña skins, and other national products.

Manufacturing industries are still in their infancy. The Department of Santa Cruz and the north and east of Chuquisaca turn out annually about 750,000 pounds of raw, unrefined cane sugar, which is consumed for domestic purposes to the same extent as the foreign article, even though freight charges bring the price up to 12 to 25 per cent higher. The method of manufacturing the native product is very crude, the cane being crushed by horizontal stone rollers, driven round by an ox harnessed to a pole. The surplus of the cane is fermented into alcohol. The raw product grows almost wild in districts within 18 miles of Sucre, or at an altitude of 7,000 feet above sea level.

RAILWAYS.

For the first time United States capitalists are taking an interest in the construction of railways in Bolivia. The Argentine roads were built with English capital, and the same is the case with those of Brazil and Chile, where the majority of the roads are Government property. Peru constructed her railways with national funds, but had to cede

them for a term of years to her English creditors. Bolivia, then, is the first country where, in cooperation with the Bolivian national resources, American capital is being invested.

The terms of the contract for the building of railroads in Bolivia, made with Speyer & Co. and the National City Bank of New York, as sanctioned by the last legislature, provide for the following lines: From La Paz to Tupiza, 530 miles; Oruro to Cochabamba, 133 miles, and La Paz to Puerto Pando, 200 miles—in all, 863 miles.

Of these railroads the one from La Paz, passing by Oruro and Potosi, to Tupiza will form the chain uniting the Republics of the Pacific with those of the Atlantic, besides traversing the richest metallic zone that exists, perhaps, in the world. The line from Oruro to Cochabamba will open to commerce the fertile valleys of the interior of that section, the most thickly populated of Bolivia, and make that part of the country accessible to the navigable branches of the Mamore.

The railroad from La Paz to Puerto Pando, a port situated at the headwaters of the Beni, will open the territories of the Beni, where rubber grows in such abundance, also coffee and all the most precious tropical products, as well as the various classes of woods. This railroad will have the peculiarity of passing in a few hours from the frigid zone of the high plains, where there is practically no vegetation, to the tropical region of the orange and the sugar cane.

The estimated capital for the works is $27,500,000, which may be increased to $37,500,000 if necessary, the Government contributing $12,500,000, which shall be repaid in twenty-five years. It was stipulated that the work should begin in July, 1906, and be terminated within ten years. Expenditures shall be made in the proportion of 60 per cent from the capital furnished by the contractors and 40 per cent from that furnished by the Government. Any delay in the beginning or termination of the work shall be under a penalty of $500 per day.

The Bolivian Congress authorized, more than a year ago, the building of a railway from the borders of the River Paraguay to Santa Cruz. The projectors have deposited the sum of $50,000 as the guaranty for the execution of the contract, and the transport of construction material has begun by way of the Plata and Paraguay rivers. The length of this line will be 497 miles. This route will offer free communication to the rich oriental zone by way of the Plata and the Paraguay and open to immigration and progress a territory of more than 242,000 square miles, watered by large rivers and of remarkable fertility. There are on foot other projects of railway construction of no less importance.

By a treaty of peace recently celebrated with Chile, that Republic agrees to build, and has already commenced, a railroad from Arica to La Paz, a distance of some 300 miles. That line will unite Bolivia with the Pacific by a road much more direct than at present afforded by the

Antofagasta line, which is 575 miles long, or that from Mollendo to La Paz via Lake Titicaca, a distance of 563 miles. The Arica road will bring the city of La Paz within eight or ten hours of the coast.

The proceeds of the sale of the Guaque-La Paz line are to constitute a fund to guarantee interest on the cost of the railway that the Executive may contract for from Potosi to Sucre or from Macha, Bartolo, or other point that the technical studies indicate as the most practical for the starting and route for the railway to said capital.

On November 28, 1906, the National Congress of the Republic passed a law authorizing the Executive to order the construction, as soon as possible, of a railroad to the city of Tarija, starting from the Central Northern Argentine Railway or from the Oran Line.

The navigation of Lake Titicaca and of the rivers of Bolivia is made in vessels suitable for the purpose, some of which belong to the State and others to private enterprises.

The length of the Bolivian rivers that are navigable for steamboats is estimated to be about 11,000 miles.

The length of the most important wagon roads, which connect many of the towns of the Republic, is about 1,360 miles. Roads recently constructed run from Cochabamba to Chimore, from Puerto Suarez to Santa Cruz, from Carmen to Mercedes, in the Province of Velasco, from San Ignacio to Cafetal, from Quimone to Chiquitos, from La Paz to Beni through Puerto Pando, from Tarija to Tupiza, from Tarija to Gaiza, from Padcaya to Oran, from Cotagaita to the Argentine border, and from Sucre to Acero. Surveys of roads from Buena Vista to Ichilo, from Sierra to Santa Cruz, and from Santa Cruz to Carmen, in the Province of Itenez, have been made. These roads will facilitate communication in the northern and eastern territories of the country.

POSTS AND TELEGRAPHS.

Bolivia belongs to the Universal Postal Union, and therefore the mail dispatched to foreign countries is protected by the nations forming that union.

The domestic postal service is dispatched through 180 post-offices, employing 248 officials and clerks. The principal office, as well as the Department of Posts, is in the city of La Paz. In 1905, there were received from abroad 952,910 pieces of mail matter, and during the same period 276,216 pieces were forwarded to foreign countries. The Department of Posts produced, in 1905, revenues aggregating $78,675.

From July 1, 1905, to July 1, 1906, eight new telegraph lines were established within the Republic. The total length of telegraph lines now in exploitation is 2,886 miles, of which 1,986 are the property of the State and 900 miles belong to private companies. There are forty telegraph offices maintained by the State, at an annual cost of $100,000.

During 1905, 7,159,753 words were transmitted, and during the first four months of 1906 a total of 2,495,808.

Receipts for 1905 were $41,179, and for the first four months of 1906, $19,820.

Bolivia does not yet belong to the Universal Telegraph Union, and her dealings with countries belonging thereto are wholly from the view point of reciprocal interest. Nevertheless, she has made treaties and agreements with different nations of America and with public and private corporations for the purpose of facilitating and bettering the telegraph service.

The estimated population on September 1, 1906, based on the census of 1900, was 2,267,935 inhabitants.

Not including the population under 7 years, there were 564,000 inhabitants engaged in agriculture, 399,037 in the manufacturing industries, 55,521 in commerce, 49,674 in the learned professions, 36,285 in domestic service, 12,625 in mining, and 3,106 in the arts, the remainder of the population being unclassified. The foreign population was 7,425, the greatest number, 2,072, being Peruvians.

PUBLIC INSTRUCTION.

There are in the Republic 710 schools of primary instruction, including municipal, Federal, parochial, and private schools, with 1,126 teachers and 48,560 pupils. In some places there are rural schools for the instruction of the natives.

The State and the municipalities spend in the maintenance of primary instruction the sum of $275,000 annually. Secondary instruction is given in 8 Government colleges, 4 seminaries, 1 religious college, and 5 lyceums under private management. All these institutions have 126 teachers and 2,530 pupils. Higher or professional instruction includes law, medicine, and theology. Instruction in surveying and commercial affairs is also given. There are 16 higher institutions of learning, with 65 professors and 680 scholars. The faculty of theology, incorporated in the system of the college seminaries, is under the control of the respective dioceses.

In Sucre and La Paz there are colleges of arts and industries, conducted by priests of the order of St. Francis de Sales. In some of the capitals there are commercial schools, and La Paz is the seat of a military college.

In all the capitals of the Departments there are libraries, either Federal, departmental, municipal, or belonging to different institutions and associations. In La Paz there are two museums, the national and the departmental. In Oruro and Potosi there are museums of mining.

Several students are annually sent abroad, whose education is made at the cost of the Government, and special instructors have been

secured from abroad for the establishment of primary schools in all capitals of the Departments.

The banking house of W. R. Grace & Co., of New York, with branches at San Francisco; Lima, Peru; and Valparaiso, Chile, established a branch at La Paz on June 1, 1906. With the establishment of this branch the commercial and banking facilities between Bolivia and the United States are materially facilitated.

BRAZIL.

The inauguration of Dr. AFFONSO A. MOREIRA PENNA, succeeding General RODRIGUEZ ALVES, as President of the Brazilian Republic took place on November 15, 1906.

The country continued to maintain friendly relations with all nations during the year. At the Third International American Conference at Rio de Janeiro, whose sessions extended from July 23 to August 27, the discussions were characterized by the greatest cordiality. Owing to the wisdom and forethought of the delegates in excluding from the deliberations subjects which might give rise to disagreements, the conference succeeded in realizing a work rich in results, and which it is hoped will be lasting. It was on the occasion of the meeting of this conference that Brazil received a visit from the Secretary of State of the United States of America, Mr. ELIHU ROOT, who thus had an opportunity of seeing in the different leading cities the esteem in which he is held and the sincere friendship which the Brazilian Republic feels for her great sister of the North. This visit, which began with Brazil, was extended to almost all the countries of South America, and contributed greatly to the strengthening of the ties of confraternity among the nations of this part of the world.

The Government of Brazil was represented at the International Conference which was held at Geneva in June for the purpose of revising the Red Cross Convention of August 22, 1864. At this conference a convention was signed, July 6, 1906, for improving the lot of the sick and wounded in the armies in campaign. Both this and the 1864 convention were ratified by the Brazilian Government on December 20. On the same date Congress authorized the adhesion of Brazil to two of the conventions signed at the First Peace Conference of The Hague, one regulating the laws and usages of terrestrial war, the other extending to maritime war the principles of the Geneva Convention of August 22, 1864. The Republic will be represented at the Second Peace Conference by Senator RUY BARBOSA and EDUARDO LISBOA.

A treaty establishing the boundary between Brazil, Colombia, and Dutch Guiana was concluded at Rio de Janeiro on May 5, 1906, and was submitted to the Senate for its approval. A treaty of limits and navigation between Brazil and Colombia was signed at Bogota on

April 24, which fixes the common frontier line from Cucuhy on the Negro River to the confluence of the Apaporis with the Japury, over the territory south of the Japury to the north bank of the Amazon. Questions regarding the dominion of territory are pending between Colombia, Ecuador, and Peru, and it was therefore decided to delay the negotiations relative to this part of the line until they should be decided. The Brazilian frontier in this region, from the confluence of the Apaporis to the brook Santo Antonio, near Tabatinga, has already been recognized by Peru in the treaty of Lima of October 23, 1851, and by Ecuador in the treaty of Rio de Janeiro of May 6, 1904. On April 24 there was also signed at Bogota a *modus vivendi* with Peru regarding trade and navigation of the Ica River. A treaty of navigation and commerce will shortly be concluded with Ecuador. The instructions to the Brazilian and Bolivian commissions appointed under the treaty of Petropolis to establish the boundary between the two countries were signed at Rio de Janeiro in February, and the commissions will meet before July 6, 1907. The commissions have been instructed to determine the exact location of the so-called "*Marco de cabeceira do rio Verde*," established under the treaty of March 27, 1867, to see whether it is really near this river, or whether, as some affirm, it is near an affluent of the Paragahu.

The time set for the holding of the sessions of the Brazilian-Peruvian Arbitration Tribunal, created under the agreement of July 12, 1904, was postponed until January 25, 1908. An agreement was made with Peru to begin, on September 30, 1907, the negotiations relative to the establishment of the frontier between the source of the Javary and parallel 2°, as provided for by the treaty of Petropolis. The Governments of Brazil and the Argentine Republic approved the maps presented by the mixed commission charged with the demarcation of the common frontier along the Uruguay, Pepiry, Guacu, Santo Antonio, and Iguau rivers, in accordance with the award of Washington of February 5, 1895.

On December 12, 1906, a protocol was signed at Rio de Janeiro, modifying the agreement of February 15, 1879, between Brazil and the Republic of Uruguay, for the purpose of facilitating the execution by the courts of one country of the letters rogatory sent to it by the courts of the other country, both in civil and criminal matters. This protocol will become effective as soon as it has been approved by the Congresses of the two countries.

Brazil was represented at the International Wireless Telegraph Conference held at Berlin in October, 1906. A convention relating to wireless telegraphy was signed at this conference, which is to be submitted to Congress for its approval.

The agreement entered into between the States of Rio de Janeiro, Minas Geraes, and Sao Paulo on February 26, 1906, and approved by

President ALVES on August 6, for the purpose of fixing a higher basis of values for Brazilian coffee, regulating its trade, promoting its consumption, and for the creation of a conversion fund became operative upon receiving Executive signature.

FINANCE.

The law of December 30, 1905, estimated the receipts for 1906 at 69,074,930 *milreis* gold and 223,825,000 *milreis* paper. The revenues actually collected during the year amounted to 88,651,568 *milreis* gold and 261,465,212 *milreis* paper, which is 19,576,637 *milreis* gold and 37,640,212 *milreis* paper in excess of the estimated receipts.

The expenditures for the fiscal year were fixed at 48,311,512 *milreis* gold and 286,348,218 *milreis* paper. Extraordinary credits were authorized during the year to the amount of 17,181,829 *milreis* gold and 110,863,720 *milreis* paper, making the total expenditures 66,064,333 *milreis* gold and 332,405,793 *milreis* paper.

The Conversion Office, which was created by law of December 6, 1906, is specially intended to receive gold coin in accordance with article 5 of said law, and to deliver against same notes payable to bearer of exact value of the coins received at the rate of 15 pence per *milreis*, or equivalent in the moneys referred to in article 5 of said law.

The foreign debt of Brazil at the present time amounts to approximately $345,000,000. On December 31, 1906, the paper money guaranty fund amounted to about $25,000,000.

The customs revenue of the Republic for the calendar year 1906 was 247,413,386 *milreis*, of which 84,960,996 *milreis* was gold and 162,452,391 *milreis* paper. During the year 1905, the revenue was 239,689,327 *milreis*, of which 53,775,501 *milreis* was gold and 185,913,826 *milreis* paper. The aggregate increase in 1906 was therefore 7,724,059 *milreis*. The revenue from exports from the Acre district was 9,177,815 *milreis*, as against 8,177,975 *milreis* in 1905, an increase in favor of 1906 of 999,840 *milreis*.

COMMERCE.

Trade statistics show that production has increased of late years, while the situation of the Treasury, which reflects the economic condition, is satisfactory.

Total trade values during 1906 aggregated $430,000,000, as compared with $370,000,000 in 1905.

Exports, including specie, were valued at $265,000,000, as against $220,000,000 in 1905, while imports reached a valuation of $165,000,000, as compared with $145,000,000 in the preceding year.

The six leading articles of export were: Coffee, $135,000,000; rubber, $70,000,000; hides, $9,500,000; herva maté, $9,000,000; cotton, $8,000,000, and cacao, $6,500,000.

Coffee represents the greatest export increase, and forms over 50 per cent of the total exports of the country.

The United States, Germany, and France were the leading purchasers of the coffee exported, taking 317,441 tons, 176,563 tons, and 128,362 tons, respectively.

Of mangabeira rubber Germany took 256,295 kilograms, the United States 154,135 kilograms, and Great Britain 132,210 kilograms; of maniçoba rubber 1,530 tons were sent to Great Britain, 433 tons to the United States, and 375 tons to Germany, while seringa shipments were as follows: To the United States, 18,162 tons; Great Britain, 10,760 tons; France, 2,770 tons; and Germany, 1,651 tons.

Tanned hides were sent to Great Britain, France, and Germany, the three leading countries, in the following quantities: 11,335 tons, 4,625 tons, and 4,221 tons, respectively. France and Germany being the leading purchasers of dry hides, taking 5,129 tons and 1,010 tons, respectively.

Cacao was exported to the United States to the amount of 8,891 tons; to Germany, 7,189 tons; to France, 5,284 tons; to Great Britain, 2,020 tons, and to Holland 423 tons, other countries taking the remaining 1,324 tons out of a total of 25,135 tons shipped.

Cut tobacco was exported to the amount of 679,727 kilograms, Germany purchasing 520,243 kilograms and Great Britain 85,084 kilograms, while 22,947 tons of leaf tobacco were sent abroad, Germany taking practically the entire quantity.

Sugar exports totaled 849,863 kilograms of white sugar and 84,099 tons of other sorts, the Argentine Republic taking the bulk of the white, or 633,308 kilograms, and dividing with the United States and Great Britain the brown and other varieties.

Live animals and their products were exported to the value of $13,660,000, an increase of $3,250,000 over 1905; minerals and their products, $5,140,000, an increase of $220,000; agricultural and forestal products, $246,040,000, an increase of $38,165,000; and specie, $163,000, an increase of $110,000. In the exports of live animals and their products the most notable alterations are increase of quantity in wax, salted and dry hides, and goat and lamb skins; bone ash, on the other hand, fell off. Lard also showed smaller exports but higher value, the production being insufficient to meet the consumption and large quantities were imported from abroad.

In minerals, the exports of bar gold showed an encouraging increase in quantity and in value; precious and other stones also showed an increase, and exports of monazite were about the same, whilst those of manganese showed a shrinkage of 103,046 tons.

In agricultural and forestal products the most notable changes were an increase in quantities of cotton, sugar, cacao, coffee, carnauba [illegible], cassava flour, fruit, matte, leaf tobacco, ipecacuanha, and piassava.

On the other hand, quantities of seringa rubber, nuts, cigars, bran. medicinal plants and roots, tobacco twist and copaiba oil were smaller Exports of some kinds of lumber increased and others fell off, whils. those of mangabeira and maniçoba rubber were about the same as in 1905.

The principal destinations for exports in 1906 were as follows: United States, $93,000,000, as compared with $91,500,000 in 1905; Germany, $46,500,000, as compared with $33,500,000; Great Britain, $42,500,000, as compared with $41,000,000; France, $32,500,000, as compared with $16,000,000; Argentine Republic, $9,500,000, as compared with $6,500,000; Austria-Hungary, $9,000,000, as compared with $7,500,000; Holland, $9,000,000, as compared with $6,500,000; Belgium, $5,500,000, as compared with $4,500,000; and Uruguay, $4,000,000, as compared with $3,500,000.

The United States again took the largest share of Brazil's produce, with nearly 36 per cent as against 41.12 per cent in 1905, almost all of which was for consumption in the country. Germany came next with 17.60 per cent as against 15.12 per cent in 1905, but without allowing for reexportation it is impossible in this, as in the case of most European countries, to determine how much was really consumed by each. Next to Germany came Great Britain with 16.1 per cent as against 18.38 per cent in 1905, and then France with 12.26 per cent as against only 7.31 per cent in 1905.

Gold was exported to the amount of 4,547,940 grams (gram=15.43 grains), as compared with 3,879,000 grams in 1905.

The export of hides from the port of Rio Grande do Sul for the year 1906 shows a very gratifying increase over the exports of the previous year, being exceeded only by those of 1904, an exceptional year. The exports to the United States during the year were almost double those of 1905, but are still much below the amount taken by the United States during the beginning of the current decade. The number of salted hides exported to Europe in 1896 was 230,719 and of dry hides 110,259, while in 1906 the salted hides numbered 447,719 and the dry hides 385,378. In 1896 no hides were exported to the United States, but in 1901 the dry hides numbered 79,657, and in 1902 the number was 79,420, which number fell to 14,513 in 1905 and 28,000 in 1906. The total exports of all hides in 1896 was 340,978 and 861,120 in 1906, while in 1904, the banner year, they reached 920,738.

The increased exports to the United States seem to be due largely to shipments made in December. During the same month there was a marked increase in the shipments of animal hair to all points, and especially to the United States. The United States is now the heaviest importer of animal hair from Brazil, the United States and Germany taking three-fourths of the country's exports thereof. Germany con-

tinues to take the greater portion of Brazil's exports of horns, France of its glycerine, Great Britain of its bone ash and fish glue. Brazil's lard and tallow products are practically all consumed at home.

The principal countries of origin for the imports in 1906 were as follows: Great Britain, $46,000,000, against $39,500,000 in 1905; Germany, $24,000,000, against $19,500,000; United States, $19,000,000, against $15,000,000; Argentine Republic, $17,540,000, against $17,555,000; France, $15,000,000, against $13,000,000; Portugal, $10,870,000, against $10,915,000; Belgium, $6,000,000, against $5,000,000; Uruguay, $5,500,000, against $7,000,000; and Italy, $5,000,000, against $4,500,000.

The countries that notably improved their position were Great Britain, 1.40 per cent; Germany, 1.34 per cent; United States, 1.12 per cent. Imports from France, Belgium, Spain, Japan, Russia, Switzerland, and Turkey also showed an improvement, but very slight.

The principal articles imported from the United States were the following: Mineral oils, refined or manufactured, $2,915,982, as compared with $2,597,814 in 1905; wheat flour, $1,292,637, as compared with $1,141,500; lumber, $870,014, as compared with $484,463; electrical and scientific apparatus, $836,304, as compared with $511,854; lard, $734,442, as compared with $121,633; rosin, tar, etc., $652,313, as compared with $425,788; steam engines and parts of, $596,046, as compared with $147,292; electrical machinery, $530,494, as compared with $215,303; builders' hardware, $481,037, as compared with $383,564; and cotton cloths, $479,338, as compared with $743,492.

From the 1st day of July the following articles of United States production, imported into Brazil, enjoyed a reduction of 20 per cent in the import duties: Flour; condensed milk; manufactures of rubber classed in No. 1023 of the tariff; watches; inks classed in No. 173 of the tariff, except writing inks; varnishes; typewriting machines; refrigerators; pianos; scales; windmills.

The values of the chief imports from Great Britain were as follows: Cotton manufactures, $8,350,000, against $8,050,000 in 1905; coal, coke, etc., $4,150,000, against $3,650,000; jute yarn, $2,600,000, against $1,650,000; woolen tissues, $770,000, against, $705,000; hardware, $605,000, against $595,000; earthen and china ware, $595,000, against $520,000; linen piece goods, $535,000, against $450,000; worsted tissues, $355,000, against $415,000; seed oil, $320,000, against $240,000; and cement, $250,000, against $115,000.

Manufactures form the leading item on the import list, being reported at $82,000,000, or 49.5 per cent of the whole, machinery of all classes and cotton goods ranking all other articles. Great Britain and the United States are leading competitors in imports of machinery, the first-named country occupying first place, though in one item—

locomotives—there was a marked advance on the part of the United States and an equally decided decline on that of Great Britain. In cotton goods Great Britain is easily first in the market, followed by Germany, France, and the United States.

In manufactures, cotton piece goods show in the aggregate a slightly smaller quantity but higher value. Motor cars for the first time figure as an article of import at about $350,000, chiefly from France. Owing to the great development in electrical installations, imports of copper wire have more than doubled in value, and those of structural iron, nails, bolts, etc., have also increased considerably, but chiefly from Germany, Belgium, and the United States. Imports of steel rails show an increase of over 26 per cent, entirely from Germany and the United States, those from Great Britain and Belgium having fallen off. Besides, linen piece goods, common glass, earthenware, nearly all kinds of machinery, locomotives and engines, printing paper, bricks and tiles, all show considerable development, as indeed do materials for construction of almost every description.

Foodstuffs and forage are quoted as worth $51,000,000, or 34.85 per cent of the whole on the import list, ranking next to machinery in value. Under this heading the leading item is covered by 122,282 tons of wheat flour from the Argentine Republic, followed by wines from Italy, codfish from Newfoundland, rice from India, and wheat flour from the United States.

In foodstuffs the most notable variations were: Increase in alfalfa, preserved fruits and vegetables, cheese, beans, and particularly of wheat and wheat flour and corn, chiefly from the Argentine Republic, and lard from the United States. The articles in which shrinkage is most notable are rice, over 18,000 tons; butter; wines from Italy and Spain, and jerked beef, imports of the last having fallen off 18,474 tons, valued at about $3,000,000, in consequence of the new tariff. The value of the imports of rice, butter, wines, and jerked beef was about $4,500,000 less than for the previous year.

Materials raw, or partly prepared for use in the arts and industries, form 19.23 per cent of the total imports, figuring for $31,000,000, an increase of $6,765,000 over 1905. Cotton occupies first place on this list, followed by wood and lumber in various forms and iron and steel.

The value of live stock imported was $705,000, a decrease compared with 1905 of $860,000. The imports of specie amounted to $14,817,000, an increase of $269,000 over the previous year. In raw and prepared materials the most notable development was in jute yarn for bags to move the enormous coffee crop, coal, cement, and bar silver for coinage. In spite of almost prohibitive duties imports of pine and other timber increased.

INDUSTRIES.

There was a notable increase in production throughout the year, and Brazil still holds the first place among the world's producers of coffee, rubber, and hervamaté.

General agricultural conditions are improving rapidly, and, indeed, offer the most promising feature of the country's industrial, financial, and social conditions.

The special commission intrusted with the estimate of the next coffee crop in Brazil reported that the exports, including the Sao Paulo production, via Rio de Janeiro, will be about 3,000,000 to 3,500,000 sacks between July 1, 1906, and June 30, 1907.

There have been discovered recently in the forests along the banks of the Paranahyba River, in the State of Piauhy, great areas covered with rubber trees of the maniçoba variety, which it is expected, when developed, will be a source of great revenue to that State.

The sugar production of Brazil is considerable, and any improvement in the general sugar market of the world will result in an immediate increase in the exports of Brazilian sugars. Were business conditions in Brazil more favorable, so that manufacturing enterprises in the country could be carried upon a basis similar to that had in other sugar producing countries, the production of Brazilian sugar would be very large. The extent of country suitable for growing sugar cane is very large and could be indefinitely increased. At present Pernambuco is the center of the sugar industry of the country. The exports of sugar last year were about $2,500,000, which sum represents an increase of over 300 per cent over those of the year before.

The Permanent Sugar Committee met at Brussels on May 14, 1906, under the presidency of M. CAPELLE, to consider the treatment to be accorded to Brazilian sugars in the countries belonging to the union. The commission decided that there was no longer any ground for maintaining the countervailing duties against Brazilian sugars imposed by the committee some time ago.

There is also a considerable production of tobacco and cacao in Brazil, the exports of the former amounting to about $4,000,000, and of the latter, $6,500,000.

For the purpose of encouraging the cultivation of cacao in Sao Paulo the legislature of this State has recently passed a law authorizing the Government to pay premiums during the next three years to those engaged in this culture in the southern part of this State. Those competing for the premiums must have at least 25 hectares of land suitable for cacao raising and not less than 1,000 trees.

At present the live-stock production of the Republic is large and constantly increasing. In the line of pork, few countries in the world offer the opportunities now offered by Brazil under the improved conditions

which are bound to come without much further delay. Hogs grow wonderfully well, are healthy, and fatten easily. Corn can be raised easily and comparatively cheaply, and the opportunities for the establishment of meat-packing concerns are exceptional. In both cattle and hogs efforts have been made from time to time to introduce thoroughbred stock from the United States and other countries with varying success. There have been successful importations of American swine, but so far the importations of American cattle have been unsuccessful because of the fact that grazing conditions differ greatly from such conditions on American farms. There has been practically nothing done with sheep. There are some good horses in the Republic, but they have generally been of recent importation and their use is not general. Draft animals consist of mules and oxen. The former are of small, tame, and comparatively tractable stock. The latter have been successfully crossed with the sacred oxen of India, producing some of the finest beasts seen anywhere.

Some attempts have been made to establish meat-packing establishments, and in the State of Rio Grande do Sul there are a number of small plants doing all the business possible considering their equipment, but their methods are not up to date, much waste being evident. A meat-packing concern established in the State of Minas Geraes some time ago has ceased to operate, on account of the high taxes.

At present, almost all the preserved meats sold in the Brazilian market are imported. The duty on fresh beef, mutton, or pork is 2 cents per pound, on game 10 cents, on dried meats 3½ cents, and in brine 6 cents. On hams, sausage, tongues, soups, meat jellies, and other such goods the duty varies from 22 cents to 24 cents per pound. On certain fine Italian, Spanish, and Portuguese sausages the duty is 40 cents per pound, and upon meat extract $1.15 per pound. In spite of these high duties there was considerable movement of meat products to Brazil, demonstrating the strong demand for them among both the native and foreign population.

Unquestionably considerable can be done in the way of lumbering, if the enterprise is in capable and experienced hands. Brazil has the largest, and, in some respects, the finest forests in the world. Its entire area, practically, is covered with wonderful vegetation. The number of fine lumber woods suitable for many, if not all, purposes is large, and the supply is almost without limit. Unfortunately, however, the trees furnishing such materials are not found in large bodies or groves, as is commonly the case.

In regard to the manufacturing industry, although it is in its infancy, it seems to be progressing toward prosperity. Factories are springing up everywhere, many being perfectly equipped for the production of high-class goods. These factories employ many thousands of operatives and represent an investment of hundreds of thousands of *contos*.

The manufacture of cotton goods is developing to an amazing extent, thus causing a marked decline in importations from abroad. A high protective tariff on cotton manufactures and free entry for all machinery and apparatus adapted to textile growing and manufacturing further handicaps the imports under this classification.

In order to promote the industrial use of the new perini fiber, the government of the State of Rio de Janeiro offers an annual subsidy of 30,000 *milreis* for a period of four years to anyone who shall establish a paper or rope factory in this State and shall use this fiber in the manufacture of its products.

The government of the State of Sao Paulo was authorized by its legislature to offer prizes of different amounts to manufacturers of agricultural machinery.

RAILWAYS.

Statistics of railway mileage on December 31, 1905, showed a total of 10,891 miles (17,528 kilometers) against 10,600 miles (17,059 kilometers) reported for 1904, and 10,047 miles (16,760 kilometers) for 1903.

The Republic is so supplied with water transportation that it is probable its railroad system for many years to come will merely represent more or less successful efforts to connect its water systems. The entire length of the country is represented by a coast line, which is magnificently faced to command the best routes of the world's commerce. In the north of the country the great Amazon offers transportation to within comparatively short distance of the Pacific. From the south and southeast are the Paraguay and Parana, which offer similar facilities for the southern portion of the great interior plateau, the divide being so narrow and so low that in flood times there is canoe service, and even larger-sized boat service, both ways. The result of these great north and south valleys, separated by great mountain ranges, is that Brazil's railroads can run conveniently and economically but a short distance east and west, and its river service prevents their extensive development north and south. Yet, with proper cooperation, the two will afford the country a complete transportation system.

Most of the railroads are paying fair interest returns, some of them above the ordinary for such investments. Freight rates are excessive, 15 per cent of such a commodity as coffee in large quantities going for the freight rates from plantation to export warehouse on the seacoast in many instances.

Great emphasis is laid by the present Executive upon the importance of developing the railways of the country, and Congress is urged to make appropriations for the construction of lines connecting State railways. The branch line between Mathilde and Muniz Freire, which

will connect the Leopoldina and Victoria-Minas railways, is already under way and should be finished within two years. The survey work on the branch line from Derrubadinha, on the Victoria-Minas Railway, to Santa Ignez, in Bahia, and on the line from Timbo to Propria, has been concluded; other connecting lines between the States are being surveyed. Progress is being made on the branch line of the Sorocabana Railway, which extends to Itarare, and on the section connecting the Sao Paulo Railway with Rio Grande. The line connecting the Rio Grande with Uruguayana will soon be completed. During the year under review the railways were extended 77,420 meters. The receipts from freight traffic increased from 15,642,955 *milreis* in 1905 to 17,441,447 *milreis* in 1906. The number of passengers transported in 1906 was 21,077,932, as compared with 19,501,622 in 1905. Railway receipts in 1906 aggregated 31,156,705 *milreis*, as compared with 28,641,492 *milreis* in 1905; expenditures amounted to 30,077,284 *milreis* in 1906, against 27,823,789 *milreis* in 1905.

MARITIME MOVEMENT.

The total tonnage for steam and sailing vessels entering Brazilian ports in 1906 was 14,464,937 tons, carried in 17,764 ships, against 12,927,295 tons in 1905 and 17,072 vessels. Clearances numbered 17,770 vessels and 14,451,157 tons, as compared with 17,064 vessels and 12,926,298 tons in the preceding year. Brazilian and British ships are far in excess of all others reported.

The number of vessels of over 14 knots speed sailing between Rio de Janeiro and the several European ports during the six months ended June, 1906, was 54, with a total registered gross tonnage of 300,857. The number of ships sailing from European ports to Rio de Janeiro during this time was 46, with a total tonnage of 261,645. During this period no ship of over 14 knots speed came from an American to a Brazilian port or vice versa. Thirty-five ships of a tonnage averaging less than those engaged in the European trade arrived at Rio de Janeiro from ports of the United States and 70 ships departed therefor.

That the trade of the United States suffers a disadvantage under present conditions is evident. Not only do United States manufacturers shipping goods to South American ports lack the prompt and frequent service had by the manufacturers of Europe for the shipment of their goods, but they lack facilities for sending representatives to Brazil at a minimum of trouble and expense.

Coast shipping is in the control of Brazilian lines, and there is very fair service both between the coast ports and between them and the river ports. The chief shipping interest of Brazil is the Lloyd Brazileiro, the line which has established a monthly service between Rio de Janeiro and New York.

POSTS AND TELEGRAPHS.

During the year, 126,683,198 pieces of mail were sent out and 245,982,419 pieces distributed, as compared with 109,109,871 pieces and 196,126,499 pieces, respectively, in 1905. There were issued 141,789 national postal drafts and 27,827 foreign drafts, amounting to over 20,000,000 *milreis*. The number of new post-offices established during the year was 127, making the total number now 2,974.

The length of the telegraph lines of the country now reaches 27,349 kilometers. A commission was appointed to construct a telegraph line between Guyaba and Santo Antonio, on the Madeira River, which is the starting point for the Madeira-Mamore Railway. Branch lines will be extended from this latter point to the Acre territory.

IMMIGRATION.

The number of immigrants entered at Rio de Janeiro during the year was 27,147, as follows: Portuguese, 16,795; Italians, 4,318; Spaniards, 4,074; Turks, 1,110; Germans, 225; Austrians, 101; Russians, 199; French, 105; English, 72; Americans, 29; Belgians, 15; Argentines, 14; Swiss, 10; various, 80. This is a considerable increase over the previous year, and marks a beginning of better things in the labor line in the estimation of Brazilian statesmen.

Conditions governing immigration and colonization in the State of Sao Paulo are regulated by law No. 1045, of December 27, 1906, which is very favorable to newcomers into this State.

The census recently taken gave the population of the city of Rio de Janeiro as 811,265. The disparity between males and females is quite noticeable—the former numbering 463,115 and the latter 348,150, or 57 and 43 per cent, respectively.

A revision of the Commercial Code of Brazil is recommended by President PENNA, so as to meet the needs of the commercial and industrial development. The heavy export taxes maintained in some of the States prevent the circulation of national products.

A decree recently promulgated by the Government of the State of Sao Paulo provides that the surtax of 3 francs per bag exported by any of the three States that signed the convention in connection with the valorization of Brazilian coffee on February 26, 1906, shall be collected on all such exports from Sao Paulo from the 1st of December, 1906. The other two States included in the arrangement—namely, those of Rio de Janeiro and Minas Geraes—have not yet fixed a date for the collection of said surtax. Arrangements are said to have been made with well-known firms in New York, London, Havre, and Hamburg for the purchase and shipment of coffee and the holding of such shipments on behalf of the Government of the State of Sao Paulo.

The President of Brazil issued a decree on December 29, 1906, authorizing the creation of a new department, to be known as the Depart-

ment of Agriculture, Industry, and Commerce. The Department of Industry, Ways, and Public Works will hereafter be known as the Department of Ways and Public Works.

A geological and mineralogical service was created for the purpose of making a study of the geological structure and mineral resources of the country. It will collect and disseminate information in regard to the mineral wealth for the purpose of promoting its development.

Regulations governing forests and waters are being prepared and will shortly be submitted to Congress for its approval.

Satisfactory progress is being made on the port improvement works at Rio de Janeiro, and it is expected that the first section of the wharf will be ready in 1907 and that the entire works will be concluded by December, 1910. The plans and estimates for the port works at Bahia and Belem were approved and work on the same will shortly be begun.

By an Executive decree dated July 3, 1906, the Dock Company of Santos has been granted a five years' extension of time for the completion of the port works at that port. The sea wall from Paqueta to Outeirinhos is to be completed by November 7, 1909, and the embankment along this wall is to be finished by November 7, 1912. The building destined to the postal and telegraph services, which the company agrees to build along the wharf, is to be completed by November 7, 1909. The dock is to be concluded by November 7, 1914, and its dimensions are to be changed from 130 meters in length and 30 meters in width, as specified in the lease, to 200 meters and 40 meters, respectively.

CHILE.

On September 18, 1906, Señor Don PEDRO MONTT was inaugurated as Chief Executive of the Republic of Chile, succeeding President RIESCO, who retired after a five years' tenure of office.

The anniversary of the independence of Chile also occurs on September 18, but the elaborate ceremonies arranged in honor of the day and the inauguration were abandoned on account of the earthquake, the money subscribed for the celebration being devoted to the relief of the sufferers, on the suggestion of Señora MONTT, wife of the new President.

The appalling calamity which visited the country was met by a spirit of courage and universal determination to surmount the obvious dangers of the situation. On December 6, 1906, the Minister of the Interior promulgated a law providing for the reconstruction of the city of Valparaiso. New streets are to be opened, and conduits for gas, water, and sewerage are to be laid in accordance with modern sanitary methods. The works are to be executed on lines approved by the Executive and the municipal authorities, the expropriation of such properties as are required for the purpose being decreed as provided by the law of June 18, 1857.

All pending questions with neighboring nations were satisfactorily concluded. Diplomatic relations with Peru were resumed and an agreement was reached whereby the differences between the two countries would not only be ended, but that would also have the effect of drawing them closer together.

FINANCES.

The revenue of the country in 1905 amounted to 139,688,449 *pesos* and expenditures to 136,326,749. For 1906, revenue was estimated at 137,000,000 *pesos* and expenditures, 165,000,000 *pesos*. Measures for covering this deficit were taken, and confidence was expressed in the ultimate balancing of the country's account for the year.

The foreign debt, which in 1901 amounted to £17,000,000 ($85,000,000), had in 1905 been reduced to £16,000,000 ($80,000,000). During 1905, however, a loan of £1,500,000 ($7,500,000) was contracted for the sanitation of Santiago, and in 1906 there were loans for the sanitation of other towns in the Republic amounting to £1,500,000 ($7,500,000), and of £2,700,000 ($13,500,000) for the construction of the Arica-La Paz Railway. The internal debt amounted in 1905 to 107,009,000 *pesos*, and the conversion fund stood at 50,000,000 *pesos*.

Deposits in Chilean banks on September 30, 1906, aggregated 376,997,423 *pesos*, or $113,992,269 United States gold, on a capital and reserve fund of 170,421,121 *pesos*, or $51,126,336 United States gold.

At that time the cash on hand amounted to 75,300,956 *pesos*, or $22,590,287 United States gold, of which 5,096,138 *pesos*, or $1,528,841 United States gold, was in gold or silver. The loans amounted to 422,266,645 *pesos*, or $126,679,994 United States gold.

Of the 25 banks in Chile, 13 are either located in Valparaiso or have important branches there. Several of them pay from 3 to 6 per cent interest on deposits, as follows: At sight, 3 per cent; on current account, 3 per cent; two or three months, 4 per cent; four months, 5 per cent; and six months, or thirty days' notice after three months, 6 per cent. Interest settlements are made the last of June and December.

The bank loan rate is from 9 to 12 per cent, and in a few extreme cases it was even found to be higher. The usual rate for individual loans is from 10 to 14 per cent, and in some cases 3 per cent per month is paid.

In order to encourage thrift on the part of the laboring classes in the Republic, the Government entered into an agreement with the *Caja de Crédito Hipotecaria* to take charge of the Government savings bank branches at Serena, Curico, Temuco, and Punta Arenas, the Government having found it too expensive to conduct them itself.

An appropriation of 100,000 *pesos*, or $25,000 United States gold, has been made by the Government to open up new branches in other parts of the Republic. The move is being well received and promises much. It is proposed to make use of the post-offices, fiscal treasuries, etc., to advance and encourage the saving habit.

The Chilean customs tariff in effect since 1903 will also be applied without modification during the year 1907.

The trade outlook for Chile seems exceedingly bright. It has been forging to the front for the past two years. According to the report of the director of customs for 1906, the customs receipts exceeded those for 1905 by $3,655,696 United States gold, of this increase nearly one-third being accredited to the month of December. The total customs receipts for 1906 were $31,052,267 United States gold.

COMMERCE.

Figures of the trade for 1906 totaled 525,554,513 *pesos* (approximately $176,000,000), imports being valued at 236,040,991 *pesos* ($79,000,000), and exports 289,513,522 *pesos* ($97,000,000), a balance of trade in favor of the Republic being thus shown as 53,472,531 *pesos* ($18,000,000).

The total imports in 1905 were valued at $71,868,000, of which the United States furnished $7,129,000, or 9.92 per cent; the United Kingdom, 37.71 per cent; Germany, 25.23 per cent; France, 7.5 per cent, and Australia, 4 per cent, the remaining 15.56 per cent being divided among other contributing countries.

The total exports in 1905 were valued at $103,223,000, the United States taking $15,693,000, or 15.20 per cent; the United Kingdom, 38.20 per cent, and Germany 27.58 per cent.

In 1906 United States export values to Chile were $9,392,453, imports from that country being reported for $18,146,232. The total shipments from Hamburg destined to Chilean ports were valued at 63,471,591.39 *marks*, as compared with 42,101,961.73 *marks* in 1905. The shipments in December of 1906 were almost double those recorded for the corresponding month of 1905, and, in fact, a comparison by months throughout the two years shows a remarkable scale of increase in the later period.

The following is the value of the imports from the principal countries in the order of their importance in 1905: Great Britain, £5,334,009 ($26,670,045); Germany, £3,569,076 ($17,845,380); United States, £1,415,096 ($7,075,480); France, £1,066,936 ($5,334,680). Nearly one-third of the exports of Chile, or £7,599,209 ($37,996,045), went to Great Britain. The remainder of the exports, in the order of their importance, went to the following countries: Germany, £5,783,405 ($28,917,025); United States, £4,207,374 ($21,036,870); France, £1,674,179 ($8,370,895).

The share of the United States in the total trade is comparatively small, but it is increasing far more rapidly than that of any other

country, with the single exception of Italy. From fourth place it has risen in the past ten years to third place, having passed France by a considerable margin.

The mining industry will continue to increase the demand for iron and steel products, especially machinery. England leads by a good margin, but her supremacy is being threatened. Her sales were formerly nearly three times as large as Germany's. The United States and Germany both show a phenomenal increase, but American trade has grown the more rapidly of the two. American sales of iron and steel goods to Chile for the fiscal year 1905 were $1,435,168, the high-water mark in that trade.

The great difference between the imports of the various sections is noteworthy. In the northern section the order of importance is oils, etc., machinery, mineral products (mostly iron and steel), textiles, and vegetable products (mostly foodstuffs). In the commercial, pastoral, and agricultural sections textiles head the list, while machinery, metal products, and vegetable products follow. In the far south foodstuffs and textiles occupy leading places, though machinery is also important.

INDUSTRIES.

In the extreme southern part of the Republic about $400,000 worth of American mining machinery, in the shape of dredges and steam shovels, is employed in extensive placer mines. Many of the claims are very rich, and the deposits cover a strip of country 50 by 150 miles, extending over into the Argentine Republic and down onto the island of Tierra del Fuego. This country is rich in copper deposits, which are just beginning to be developed, and the future of this part of the Republic seems particularly promising, since extensive deposits of lignite are found in close proximity to both the copper and gold deposits, so that fuel can easily be had for use in the mines. The lignite comes to the surface in the sides of the hills. In one case the deposit worked was found to be 15 feet thick.

Punta Arenas is the center of this mining country and is growing very rapidly. It now has a population of about 10,000.

Mining is the principal source of wealth of Chile. About 75 per cent of the exports consists of mining products, nitrate of soda occupying the first place. The other principal mineral exports of the Republic are copper, silver, gold, manganese, and iodine.

The fiscal delegate charged by the Chilean Government with an investigation of the nitrate beds of the Republic reported that the State still possesses some 2,000,000 hectares (hectare, 2.47 acres) of nitrate grounds. He stated that it may be safely estimated that 1,000,000 hectares of ground contain 10,000,000,000 Spanish quintals (Castile and Chile quintal, 101.41 pounds) of nitrate. So that if the yearly exportation of nitrate be put at the absurdly high figure of

80,000,000 quintals—it has never yet reached 40,000,000—there is sufficient nitrate in the supposed 1,000,000 hectares for one hundred and seventy-five years. If to these 1,000,000 hectares belonging to the State there be added the grounds belonging to private persons, the number of years of duration would be three or four times greater.

The production of nitrate during the year 1905–6 was 37,810,552 quintals, as compared with 36,661,125 quintals in the year 1904–5; the exportation of 1906 of 17,279,651 metric quintals (of 220.46 pounds each), reduced to the unit of the fields, gives 37,564,460 Spanish quintals (101.6 pounds per quintal), valued at $84,520,035 United States gold. The cost of exploitation per Spanish quintal delivered on board and including the Government tax of 28 English pence per quintal, as given by the different countries, varies from 4.4 to 5.17 *pesos*. As the product is worth about 9 *pesos* per quintal, this shows an average profit of nearly 50 per cent.

La Asociación Salitrera de Propaganda, which regulates the exportation and the quota of each company, when arranging for the year ending March 31, 1907, took into consideration 135 oficinas, with an estimated capacity of 76,000,000 Spanish quintals, and authorized an exportation of 43,000,000 quintals.

The principal source of revenue of the Republic is the export duty on nitrate, which is about $1.22 per quintal.

The exports of copper during 1906 aggregated 28,000 tons, a diminution of 1,600 tons being noted as compared with the preceding year.

The salt deposits, as well as the greater part of the mineral deposits, are reported as inexhaustible. The Salar Grande mine, situated east of Huanillos, is the most important one in Chile, and the salt found there is pure in the proportion of 99 per cent of chloride of sodium. This deposit is 32,000 hectares in area and 20 meters deep, without, however, the bottom of the layer having been reached. The quantity of salt contained in this deposit is estimated at 12,000,000,000 tons, and in spite of this unheard-of abundance salt is only exploited on a small scale. There are several other deposits in Chile similar to the preceding one, and which could fulfill the exigencies of the world's consumption during several centuries.

The other chief industries of the country—agricultural, horticultural, pastoral, and lumbering—though of small importance compared with mining, and not likely to develop for many years, at least beyond the point of supplying home demands, have this in common with the mining industry, that in order to grow they require the introduction of modern methods and machinery. Probably the greatest obstacle to progress in the country is the extreme scarcity of efficient labor, and only the adoption of labor-saving methods will permit of competition with imported goods.

The wheat and barley crops gathered in 1906 were as follows: Wheat, 4,293,497.99 metric quintals (1 metric quintal = 220.46 pounds),

against 4,002,393.15 metric quintals in 1905; barley, 978,664.32 metric quintals, against 1,060,541.64 metric quintals in 1905.

Wheat imports for 1906 amounted to 312,801 metric quintals and flour imports aggregated 177,000 metric quintals, the large imports being due to the fact that large wheat areas have gone out of cultivation, as agriculturists have found cattle raising a more profitable industry.

A German flax-growing expert, acting on behalf of two of the largest flax-spinning firms in Reichenbach, has, during the past four years, been conducting exhaustive experiments in the districts in south Chile round Lake Llanquihue and the island of Chiloe, and has now succeeded in determining the species of plant most suitable to the climatic conditions of the country. The flax grown is said to be of exceedingly good quality and of greater length than the flax ordinarily grown in Europe.

Cattle of all kinds within the Republic number 8,768,533, distributed as follows: Horses, asses, and mules, 746,150; kine, 2,674,666; sheep, 4,528,109; goats, 436,739; hogs, 338,993; unclassified, 3,876.

Increasing attention is being given to the raising of sheep in the southern part of the country. A very fine quality of wool is grown there and sheep thrive. During the past year many of the stronger interests have built extensive sheds in which to shelter their flocks during the winters, thus strengthening the sheep and increasing the fleece. A move is on foot to ship mutton in cold storage to Europe on an extensive scale.

With regard to the production and consumption of sugar in 1906, it is stated that the factory at Viña del Mar produced 19,922,268 kilograms, as against 22,607,055 kilograms in 1905. With the exception of 800,000 kilograms, more or less, that were kept at the factory, the whole product was consumed in the Republic.

The production of the factory at Penco was 18,652,208 kilograms, as compared with 12,404,812 kilograms in 1905. The sales of this factory were 17,368,515 kilograms, as against 13,575,307 kilograms in 1905.

The market product in 1906 of these two factories amounted to 36,890,783 kilograms.

The factory census of Santiago of 1906 gives the number of factories as 945; capital invested in machinery, 7,506,846 *pesos;* total capital invested, 31,741,310 *pesos;* raw materials consumed in one year, 23,451,209 *pesos;* number of motors, 209; horsepower of motors, 3,296; average production, 37,857,517 *pesos.* The number of factories does not include all those operating within the city of Santiago; small factories employing less than five laborers were omitted.

In 1901, stock companies were incorporated in the Republic to the amount of £475,000 ($2,375,000); and in 1905, to that of £5,741,240 ($28,706,200), an increase of 859 per cent. The number of industrial

establishments in 1901 was 7,315; and in 1905, 10,152, an increase of 2,837, equal to 38 per cent. In 1901 there were 32,944 commercial establishments; and in 1905, 35,018, an increase of 2,074, or 6 per cent.

RAILWAYS.

The State railways of Chile are valued at $61,340,261 United States gold, of which $11,684,169 is invested in rolling stock. Nearly all the equipment is of European production. Extensive new lines are planned for the near future. The cost of operating these lines for 1906 was $7,007,379, the expenses exceeding the receipts by $888,539.

The length of State railways is placed at 2,408 kilometers, and there are 469 kilometers of private line under construction, and other lines of a total length of 2,216 kilometers have been authorized.

Of the Longitudinal line there are now being worked 390 kilometers of State ownership, with 149 kilometers in course of construction, leaving 1,840 kilometers to be put into operation.

The Joint Committee on Appropriations of both houses of the Chilean Congress, in one of its sessions of November, 1906, approved the expenditure of 12,000,000 *pesos* for the construction of railroad lines.

POSTAL SERVICE.

The report of the Director-General of Posts for the year 1906 shows a gain in the 77,087,665 pieces of mail handled, against 64,117,168 for 1905. The receipts of the Post-Office Department for 1906 were $966,827 and the expenses were $791,612, leaving a surplus of $175,215.

IMMIGRATION.

On November 15, 1906, the Chilean Senate approved a proposed law authorizing the expenditure of 500,000 *pesos* for the promotion of immigration and of 50,000 *pesos* for the construction, in Valparaiso, of lodgings for immigrants, and empowering the Executive to invest said amounts in the objects for which they were appropriated.

The Minister of Colonization, on December 31, 1906, approved the contract celebrated between the Government and Señor CIRO FANTINI for the introduction into the country, through the ports of Valparaiso and Talcahuano, of 30,000 workmen, with or without their families. The nationalities specified are Italian, French, and Spanish.

The number of immigrants arriving in the Republic during the five years' period, 1901-1905, was 14,000.

POPULATION.

The population of the country can be estimated at about 5,000,000 in an area of nearly 800,000 square kilometers. Twenty million more people can certainly find a livelihood on the mainland and on the large islands along the seashore by means of agriculture, cattle breeding industry, and by a better exploitation of the mines and forests.

COLOMBIA.

In summing up conditions prevailing in the Colombian Republic during 1906, President RAFAEL REYES stated in his annual message to the National Assemby, delivered on April 1, 1907, that international relations had been maintained on a footing of cordiality and correctness, toward which effective help had been given by the honorable diplomatic body at the capital and by representatives abroad, where it is considered that Colombia has definitely come out from the era of civil wars, through which every country in the world has passed, and that she has now entered upon peace and progress.

Señor Don ENRIQUE CORTES was received in his capacity as Envoy Extraordinary and Minister Plenipotentiary from the Republic of Colombia to the United States by President ROOSEVELT on October 18, 1906.

After the five years of financial crisis and the national difficulties and universal commercial standstill that followed the close of her last civil war, Colombia is now entering into a new era of commercial and economic development. A decided advance in the various lines has been noted, especially during the last six months of 1906. Peace is well established in the country and confidence has been restored. The banks have during the year lowered their rates of interest from 18 to 12 per cent, which factor has had a salutary effect upon the business in general. The market is again active and the various industries are working full time, some of them increasing their plants. Railroads are being extended throughout the country, contracts for the building of new lines have been given, and more still are in project. This is gradually paving the way for many other industries not yet introduced in the country, which will open up its vast natural resources. Minerals, such as gold, silver, copper, iron, manganese, emeralds, coal, and petroleum, etc., are found in large quantities, and only await transportation facilities for development on a large scale. This exploitation of the natural resources of the country and consequent opening of the various agricultural fields will necessitate new and more machinery and appliances of all kinds. It will mean more population and more of every product that is now being imported into Colombia.

FINANCE.

The acute economic crisis which has weighed down the nation since the termination of the late civil war, as a result of the excessive emission of paper money, is still sharp. The Government, in order to relieve the situation, has applied the greater part of the public revenue so as to recover firmly the credit of the country abroad, and by this means to attract foreign capital for the construction of railways and for other industries.

Expenses have been maintained at the level of estimates, and every day the organization of national finances and the regular administration of public taxes is improving.

The collector of new taxes of the Republic reports for the six months from February to July, 1906, the revenue derived from each of the different taxes as follows: Tax on national liquors, $576,616.49; tax on foreign liquors, $85,162.67; tax on cigarettes, $200,911.43; tax on matches, $27,257.43; tax on tobacco, $287,357.27; tax on hides, $418,517.84; tax on salt, $126,907.37; export duties, $93,570.17; port dues, $102,757.51; stamp tax (in 75 days), $21,397.99; distilleries, $2,801.94; interest on delayed payments, $2,671.40.

In view of the increase noticed in the exportation of silver and gold coins from Colombia, and of the fact that such exportation is detrimental to the national interests, the President of the Republic, in a decree dated December 8, 1906, prohibited the same. The coinage of nickel pieces in sufficient quantities to serve as a substitute for paper money of the denominations of 1, 2, and 5 *pesos*, was also decreed.

COMMERCE.

Export figures from United States to Colombia in 1906 were $2,961,671, as compared with $3,635,417 in 1905; imports were reported as $6,669,461 and $6,268,939 in the 2 years, respectively.

Colombian imports in 1904 were valued at $14,453,000, the United States supplying $4,936,000, or 34.15 per cent, while of exports valued at $12,658,000, that country took $6,837,000, or 54.01 per cent.

The United States is Colombia's best market. Not only does the United States buy more Colombian produce than any other foreign nation, but as time goes on Colombia is sure to depend more and more on the demands of American consumption. At the present time the United States is able to supply four-fifths of what Colombia now purchases.

Of the foreign commerce of Colombia, amounting to some $25,000,000 per annum, 65 per cent is conducted through the port of Barranquilla. The total foreign trade of the port amounted to $16,030,109 during the year 1906, an increase of $882,955 over the year 1905. There was a decrease in the imports of $493,826 and an increase in exports of $1,376,779, showing a balance of trade in favor of the port of $2,456,000, an increase of $1,870,604 over the balance of the preceding year.

Imports through Barranquilla during the year 1906, as per countries of origin, were: United Kingdom, $2,706,252; United States, $1,217,777; Germany, $1,127,520; France, $1,109,686; Spain, $208,047; all other countries, $367,773; total, $6,787,055; total in 1905, $7,280,879;

decrease, $493,824. The duties levied on the foregoing imports for the year 1906 amounted to $4,333,028, an average of 64 per cent *ad valorem*, and an increase of $228,849 over the year 1905. There was an unusual amount of railroad material from the United Kingdom during the year, which contributed largely in obtaining for that Kingdom the first rank among the purveyors to Colombia. On the other hand, the imports of flour practically ceased, on account of the prohibitive duties imposed at the beginning of the year, which fact has solely affected American exporters and caused their percentage to fall much below the usual share. Of the total exports, the United States took 51 per cent; the United Kingdom, 20 per cent; Germany, 17 per cent; France, 5 per cent; Spain, 1 per cent, and other countries 6 per cent.

During 1906, 326 steamers visited Savanilla, with a total registered tonnage of 691,004 tons, an increase of 150,677 tons as compared with 1905. Of the ship tonnage, 274,141 was German, 245,170 was English, 99,274 was Spanish, and 25,985 was Italian. One fact to be deplored is that not even an American sailing vessel visited the port during the year. The consular records show that the last American vessel that called at Savanilla was on April 22, 1903—the American bark *John Stanhope*. Not one ton of American freight to Colombia is carried in American bottoms at present.

The quantities, in pounds, of the principal imports into Cartagena during the year ended June 30, 1906, and the share of the United States therein were, respectively, as follows: Rice, 8,801,233 and 1,236,224; wheat flour, 4,825,237 and 4,132,602; coal, 4,238,292 and 4,218,456; kerosene, 2,752,575 and 2,736,927; drugs, 2,731,196 and 2,107,024; steel and iron rails, 2,130,607 and 1,635,809; cotton piece goods, 1,599,125 and 685,444; cement, 1,504,935 and 50,381; sugar, 1,499,381 and 474,430; fence wire, 1,412,764 and 1,373,092; lard, 1,082,384 and 1,057,670.

The value of the principal exports from Cartagena during the year ended June 30, 1906, and the share of the United States therein was, respectively, as follows: Cattle, $1,289,575, none; coffee, $967,331 and $666,571; gold, $654,410 and $222,765; rubber, $191,688 and $85,288; hides, $162,218 and $139,788; silver bars, $134,823 and $2,510; platinum, $78,155 and $48,453. The total value of the exports from Cartagena during this period was $3,788,094, of which the share of the United States was $1,253,755.

The value of the articles declared at Santa Marta for export to the United States during 1906 amounted to $534,942, consisting of the following items: Alligator skins, $10,674; bananas, $498,142; cacao, $491; coffee, $4,541; copper (old), $2,927; goatskins, $4,148; hides, $13,999, and logwood, $20.

INDUSTRIES.

Santa Marta is at present the only Colombian port exporting bananas, sending its entire output to the United States. The industry has developed wonderfully, and although yet in its infancy it is by far the greatest industry in the district, the output having increased from 171,891 bunches in 1892, the first year of any recorded export, to 1,397,388 bunches in 1906.

The present acreage devoted to bananas is about 7,000 acres, of which an American corporation owns 25 per cent, the balance belonging to individuals. All the fruit is purchased and exported by the American company, and the following prices per first-class bunch (nine hands or up) are paid the growers: From the months of August to January, inclusive, 15 cents; in February, 20 cents; in March, 25 cents; April, May, and June, 35 cents; July, 25 cents, or an average price the year around of 22.5 cents. It is believed that the general output will be increased 25 per cent during the year 1907.

The Santa Marta Railway, with an actual mileage of 93 miles, has its lines now to Fundacion and is gradually extending across the banana belt toward the Magdalena River, as fast as the lands are taken up and cultivated and expects to reach the river at a point called Tenerife in a couple of years. Santa Marta may then prove to be a serious competitor with the ports of Barranquilla and Cartagena for the foreign traffic of the country, having the advantage of a deep and well-protected harbor, more accessible than either of the other two, and of a quicker ocean service, made necessary on account of the transportation of fruit.

Santa Marta can also boast of being the only district in the country where at present coffee can be grown and exported at a profit, since it has no river transportation to pay. The total amount of banana land conveniently situated for irrigation in the whole district of Santa Marta, including Rio Frio and Fundacion, might possibly reach 50,000 acres, now awaiting transportation facilities before development.

The Government of Colombia, in its desire to develop the resources of the country in accordance with the most improved methods employed abroad, formally authorized an official agricultural agent to proceed to foreign lands during the year, make reports on conditions, and forward to Colombia samples and information touching the various cultures of which greater knowledge is sought.

Cotton cultivation is reported as having a great future in the Republic. The plant grows to a good height, permitting the easy gathering of the cotton.

With the exception of Brazil, Colombia is considered to produce

more gold than any other South American country, but in comparing its size with that of Brazil its production is larger in proportion.

In spite of the enormous quantities of gold which have been extracted in Colombia up to the present, the gold and silver mines and deposits are found to be almost intact.

The gold produced in Colombia since the conquest up to 1886 can be valued at $639,000,000 and the silver at $33,000,000. The total yield of these two metals, distributed by provinces, is as follows: Antioquia, $250,000,000; Cauca, $249,000,000; Panama, $94,000,000; Tolima, $54,000,000; Santander, $15,000,000; Bolivar, $7,000,000; Cundinamarca, $1,800,000; Magdalena, $1,000,000, and Boyaca, $200,000, or a total of $672,000,000.

The production according to centuries is as follows: Sixteenth century, $53,000,000; seventeenth century, $173,000,000; eighteenth century, $205,000,000; nineteenth century (up to 1886), $208,000,000.

Of these amounts $500,000,000 came from placers and the remainder from veins.

The gold-bearing areas beneath the waters of the Atlantic and Pacific coasts of the Republic were the object ef concessions granted during the year, and a public auction for the purpose of awarding the lease of the right to fish pearls, corals, sponges, and other sea pieces on the coasts for five years from August 1, 1906, was held.

RAILWAYS.

It is gratifying to call attention to the confidence that foreign nations seem to have in the Government of Colombia, as shown by the money destined to the construction of railroads, this capital belonging to certain companies which have already heavily invested in this country and are therefore very much interested in the development of the railroad system of the nation.

The railways of the Republic and their respective length, as reported on August 29, 1906, were as follows: Antioquia Railway, 58 kilometers; Bolivar Railway, 28 kilometers; Cartagena Railway, 105 kilometers; Cauca Railway, 37 kilometers; Cucuta Railway, 70 kilometers; La Dorada Railway, 33 kilometers; Girardot Railway, 78 kilometers; Northern Railway, 50 kilometers; Sabana Railway, 40 kilometers; Santa Marta Railway, 67 kilometers; Southern Railway, 29 kilometers; Tolima Railway, 22 kilometers, making a total of 617 kilometers.

The plan adopted by the Government for the improvement of the railroad system of the Republic, besides utilizing many of the lines under construction, or for which contracts have been entered into, will when carried out establish close communication among the Departments of Cauca, Caldas, Antioquia, Cundinamarca, the Capital District, Quesada, Boyaca, Tundama, Galan, and Santander; and the

extension of the system throughout the Magdalena and toward the Atlantic coast will include the Departments of Atlantico, Bolivar, and Magdalena. It is purposed to consolidate into a single line several of the railroads now under process of construction, thus: From Buenaventura, on the Pacific, to Cali; thence to Medellin, taking a northerly direction, passing through the principal cities on the Cauca River, and proceeding along the course of this river through Caldas and Antioquia; at Medellin it will connect with the railroad that is being built from Puerto Berrio, on the Magdalena River; from this port, in a southerly direction and proceeding along the left bank of the Magdalena River to La Maria, on La Dorada Railroad, which is being extended to Ambalema; a branch line will connect the latter point with the Tocaima station, on the Girardot Railroad, which will extend to Sabana to join at Facatativa with the line connecting the latter with Bogota.

The Girardot Railway has 80 miles under operation and 205 miles contemplated or under construction. The road runs from Girardot, on the Magdalena River, through Haspicio, and is to connect with the Sabana Railway at Facatativa, a distance of 80 miles, and is to be completed January 1, 1908. The Antioquia Railway when finished will consist of the extension of the road from Puerto Berrio to Medellin, 78 miles. The construction of a line is contemplated to join the Dorada Railway with the Puerto Berrio and Medellin Railway at Providencia, 75 miles, and the extension of the line from Puerto Barrio to Barranca Bermeja, 50 miles.

Other engineering works contemplated or in course of construction in Colombia are the extension of the Dorada Railway from Honda to Ambalema, 66 miles; the Buenaventura Railway to Buga, and the Cambao wagon road from Facatativa to Cambao, on the upper Magdalena River, 75 miles. Some material is on the ground for the construction of the railway from the Ciudad Reyes, on the Gulf of Darien, to Medellin. A concession has also been granted for the extension of the Northern Railway from Bogota-Zipaquira to Chiquinquira, 40 miles.

A contract was entered into for the construction of a railway from Nemocon to Santa Rosa de Viterbo, with a branch line to Sogamoso. The territory through which it will pass is considered very rich in agricultural possibilities, and great industrial development is expected to follow the completion of the line.

In the interior of the country the Government has given its attention to the improvement of lines of communication, converting mule tracks into cart roads, repairing these, and opening new ones. In this manner the public taxes have been given a reproductive and fruitful employment, which has controlled, in part, the bad economic situation, and will finally control it entirely.

POSTS.

The Department of Posts has operated regularly since the reorganization made in 1905, in accordance with Executive decrees 317 and 562 of said year. In conformity with that reorganization the Department of Posts has fifteen divisions in the capital of the Republic.

The establishment of a confidential agency in Panama for the purpose of receiving and dispatching the mails for the Departments of Cauca and Nariño, in the southern part of the Republic, and those sent abroad from the latter places, has given satisfactory results.

In 1906 the pieces of paid matter numbered 386,280, representing a postage value of $101,460.57, while the official communications handled numbered 207,677 pieces; in 1905 there were handled 659,416 prepaid letters, representing a value in stamps of $182,772.21, and 369,879 official communications.

During the year 1906, 39 patents of inventions were issued and 61 trade-marks registered.

During the last half of the year 1906 scholastic attendance at the various schools and colleges of the Republic was recorded as follows: Province of Antioquia, 50,691; Province of Atlantico, 4,916; Bolivar, 14,984; Boyaca, 8,691; Caldas, 18,690; Cundinamarca, 6,368; Cauca, 26,121; Federal District, 12,793; Galan, 8,088; Huila, 5,606; Magdalena, 2,670; Nariño, 13,313; Quesada, 11,723; Santander, 12,605; Tolima, 8,164; Tundama, 7,560; El Meta, 872; Putumayo, 532; Goajira, 4,080; Tierradentro, 1,000; making a total of 218,941.

PUBLIC WORKS.

It is proposed to install a new sewer and water system in the city of Bogota, relay pavements, build new hospitals, public schools, abattoirs, markets, and 2,000 workingmen's model houses. The municipal improvements also contemplate the conversion of the present horse-car service into an electrical line. All the foregoing work is reported to be under the control of English concessionaires, with the exception of the Buenaventura and Colombian Central Railways and the Bogota Street Railway, which are controlled by American capital.

The Government palace at Cartagena, which covers an entire block, has been beautified and enlarged by the adding of one story and by remodeling and adorning its many rooms. The municipal electric-light plant has in use new machinery, dynamos, etc., recently received from the United States, England, and Germany, and is producing very satisfactory light for the residences and streets of the city. The light given by a small bulb costs the purchaser $1.50 per month.

It is estimated that the new sugar refinery and cane plantation to be put in operation near Cartagena will cost $800,000. A building and loan association, the first one in Cartagena, was organized by a citizen of the United States.

GARDEN SCENE OF RESIDENCE IN SAN JOSÉ, CAPITAL OF COSTA RICA.

WHOLESALE STORE, SAN JOSÉ, CAPITAL OF COSTA RICA.

Other works of national character undertaken during the year include the improvement of the Cauca and Nechi rivers, the operation of telegraphic submarine cables and other means of telegraphic communication or telegraphic interoceanic lines, the establishment of paper mills, and two concessions for the exclusive privilege of distilling and selling denatured alcohol in the country, to be used in the production of light, power, heat, or other industrial methods.

COSTA RICA.

The activity of the present Costa Rican administration, presided over by Señor Don CLETO GONZÁLES VÍQUEZ, a citizen of such high prestige and well-proven patriotism in the quiet conflicts of peace and civilization, is a sure pledge of happiness for Costa Rica and a contribution to the good name of all the sister republics of the hemisphere.

In March, 1905, a statement relating to the award on boundaries, a treaty modifying the frontier between both countries, and a convention on landmarks were signed in Panama by the Plenipotentiary of Costa Rica, Mr. LEONIDAS PACHECO, and General SANTIAGO DE LA GUARDIA, who was then Minister of Foreign Relations of the aforesaid Republic. The Panama Assembly approved these three conventions, except the one relating to boundaries, in which some substantial changes were made. These agreements now only lack the consideration of the Costa Rican Congress and its decision as to whether they are acceptable with the changes made therein.

The Sanitary Convention, signed in Washington on October 14, 1905, by the delegates of the various American Republics participating in the Second Sanitary Conference, was ratified during the year.

The credit of the country abroad improved considerably, owing to the hope which was entertained concerning the final settlement of the foreign debt. The agreement which was signed with the firm of Speyer Brothers to that end was not considered admissible, however, because it contained conditions which were regarded as unfair to the Government.

FINANCES.

The financial situation of the country has greatly improved under the monetary system now in force.

Not including the expenses for the continuation of the railroad, the expenditures of the Treasury, which were estimated on making up the budget at 6,627,731.20 *colones*, rose to 7,323,775.34 *colones*. The Pacific Railway, which was assigned 703,664.28 *colones* in the budget, required, together with the rolling stock and the plant, the sum of 1,188,900.97 *colones*, or 485,236.29 *colones* more than were estimated in the budget.

The interior debt on March 31, 1906, together with the amount borrowed from the banks for the railway, aggregated 8,308,178.73

colones, rose on March 31, 1907, to 8,592,086.77 *colones*, or an increase of 283,908.04 *colones*.

The customs receipts, estimated at 4,200,000 *colones* for the fiscal year 1906, rose to 4,346,977.49 *colones*, an amount larger than that of the preceding year by 332,543.71 *colones*.

The receipts from liquors, the amount of which was estimated at 1,450,000 *colones*, increased to 1,747,793.54 *colones*, or 421,571.92 *colones* more than the amount collected during the fiscal year 1905–6.

The total receipts from tobacco, calculated at 190,000 *colones*, decreased to 158,115.51 *colones*.

The receipts from posts and telegraphs aggregated 237,635.64 *colones*, or 12,635.64 *colones* more than the amount estimated in the budget, and 25,677.56 *colones* more than the receipts of the previous year.

The total receipts, which were estimated at 6,623,500 *colones*, rose to 6,951,209.92 *colones*.

COMMERCE.

In 1906 imports were valued at $7,278,464, of which $3,964,224, or 54 per cent, came from the United States, and exports at $8,802,000, of which the United States took $4,171,560, or 47 per cent; $1,495,526 came from the United Kingdom, $770,779 from Germany, $343,578 from France, $183,179 from Spain, $159,578 from Italy, and $361,600 from other countries.

Total Costa Rican imports in 1905 are reported as $5,239,000, of which $2,706,000, or 51.65 per cent, were from the United States, and that country received $3,836,000, or 47.14 per cent, out of a total export value of $8,138,000.

The increase in the foregoing imports over those of 1905 were as follows: United States, $1,100,000; United Kingdom, $550,000; Germany, $150,000; France, $90,000; Spain, $60,000. Included in the imports from the United States in 1906 were American gold and bills to the value of $624,613, leaving the net imports of merchandise $3,339,611, or nearly 46 per cent of Costa Rica's total foreign purchases.

The principal imports from the United States, the United Kingdom, and Germany were as follows: United States—Railway and tramway materials, $1,093,917; flour, $349,182; cotton piece goods, $262,001; machines and machinery, $135,506; electric and mining materials, $119,508; leather and leather goods, $73,800. United Kingdom—Cotton piece goods, $390,014; railway and tramway materials, $180,616; coal, $169,505; wool, silk, and mixed piece goods, $107,981; construction and roofing iron, $95,398. Germany—Cotton piece goods, $139,537; railway and tramway materials, $74,666; wool, silk, and mixed piece goods, $68,257; iron pipes, tubes, nails, etc., $60,447; beer, $52,046.

The principal imports from France, Italy, and Spain were as follows: France—Cognac, perfumery, pharmaceutical products, cotton, silk, and wool piece goods, and wines. Italy—Cotton piece goods, umbrellas, parasols, and wines. Spain—Cotton piece goods, cigarette paper, printing paper, and wines.

Exports were valued at $8,802,000, and of this amount the United States received $4,171,560, or 47 per cent; the United Kingdom took $3,943,697; Germany, $493,753; France, $130,061. Included in the exports to the United States were gold and silver bullion and old coins to the value of $543,208, leaving the net exports of merchandise to that country $3,628,352.

The principal exports to the United States, the United Kingdom, Germany, and France were as follows: United States—bananas, $3,095,947; coffee, $313,978; rubber, $77,991; hides, $68,667; cacao, $25,227; fine woods, $19,253. United Kingdom—coffee, $2,566,290; bananas, $1,340,416; cacao, $22,227. Germany—coffee, $372,174; fine woods, $107,513; hides, $10,735. France—coffee, $88,398; fine woods, $27,333; cacao, $12,367.

Bananas exported numbered 8,827,729 bunches, an increase over 1905 of 1,589,729 bunches—6,191,897 bunches went to the United States, and 2,680,832 bunches to the United Kingdom.

The value of the coffee exported was $400,000 less than that of 1905, and the quantity less by 4,000 metric tons. The greater part of the coffee exports—76 per cent—went to the United Kingdom, and 11 per cent to Germany. The Costa Rican bean brings a higher price in Europe than in the United States.

The growth in exports was naturally accompanied by a development of the import trade through general increase of purchasing power as well as through the increased demand for the paraphernalia needed by the expanding industries. In this growing import trade the United States has played a more and more important part, and its share has increased from a bare superiority over that of England to an excess over England, Germany, and France combined.

The principal goods imported into the country are the following: Textiles; cotton fabrics, etc.; food stuffs; iron and steel and their manufactures, such as bridges, railroad material, machinery, etc.; paints, pigments, dyes, lubricating oils; chemicals, drugs, medicines; paper and manufactures of; tobacco and manufactures of; wines, whisky, cognac; carts, carriages; prepared leather; telegraph and telephone material.

INDUSTRIES.

Coffee raising was regarded until lately as the most profitable form of agriculture in the Republic, but the decline in the price of this article, due to the immense production of inferior qualities in other

countries, has made its exportation almost stationary in the last few years, and very few new plantations have been started. The high quality of the Costa Rican coffee is appreciated in England, France, and Germany, to which countries the best grades are exported, and where they obtain the highest prices in the market. The total value of the coffee exported was $3,356,000.

The cultivation of bananas is increasing, the United Fruit Company alone having more than 22,000 acres of banana land under cultivation and owning 150,000 acres suitable therefor. The exports of the fruit have been increasing lately at the rate of nearly 2,000,000 bunches yearly. Steamers from New York, New Orleans, Mobile, and Boston call weekly at Port Limon, and with less frequency other steamers call to take care of commerce with European countries. At present there are no less than four steamers calling weekly at Port Limon, engaged principally in the fruit trade, and, as the quality of Limon bananas is considered very superior, their exportation will probably increase, especially after pending negotiations to export them to France and Germany have been arranged. Costa Rican bananas are known in the New York market as Limon bananas and they bring ten cents more per bunch than others.

Some interest has developed of late in the cultivation of cacao, rubber trees, fiber plants, and pasture lands, and there is no doubt that within a few years a great increase will be shown in these products, which now constitute only a small proportion of the exports, as compared with coffee and bananas.

The country has immense resources—agricultural, mineral, and timber—but the greater part of its territory is unoccupied.

In the dense forests immense amounts of the most valuable woods are found, such as cedar, mahogany, cocobolo, guayacan; a large variety of medicinal plants, roots, and balsams; and, in fact, large treasures of those rich natural products found in the privileged virgin lands of the Tropics.

The mineral resources of the country are very great, but thus far they have been very little exploited, although considerable activity has been shown of late by British and North American companies which are working some rich gold mines on the Pacific side. In 1905 about $290,290 in gold specie was exported, principally by the Abangares Mine Company near the Gulf of Nicoya, and in the year 1906 it increased to $300,000.

There are 310,613 acres in cultivated pasture, 341,643 acres in natural pasture, 996,266 acres in woods, and 1,417,943 acres in wild mountain land. About two-thirds of all the woodland and the wild mountain land is in the Department of Guanacaste.

The number of cattle in the Republic is 308,160—hogs, 79,690; horses, 51,887; and mules, 2,987.

The principal manufactures of the country are: Flour, furniture, shoes, saddles, hats, clothing, cigars, candles, soap, matches, alcoholic liquors, beer, carbonated waters, brooms, bricks, ice, cement, and those of the tanneries and iron founderies.

Attention is paid by the Government to the question of building new roads. Large sums of money are spent yearly to maintain the existing cart roads in good condition

RAILWAYS.

The principal railways in operation are the following: From Port Limon, on the Atlantic, to San Jose, the capital of the Republic, about 129 miles, including a branch which starts from the main line at La Junta to Jimenez, on the western slope (a railway is projected to start from this point to the Nicaraguan frontier); from Matina and Limon through the principal banana fields in the northern part of the country, about 110 miles; 24 miles of road, connecting the principal cities of the interior and about 60 miles of track from San Jose to Santo Domingo and from Esparta to Punta Arenas, on the Pacific. As soon as a small section of railway is finished from Santo Domingo to Tivives or Caldera on the Pacific, Costa Rica will have a through interoceanic railway, which will add greatly to the agricultural and commercial development of the country.

As so many steamers call regularly at Port Limon every week on the direct line between Limon and New York, Boston, and New Orleans, and as Limon is also a port of call for trans-Atlantic steamers en route to Colon, many travelers going abroad from the other States of Central America and from some of the countries to the south find it more pleasant and convenient to debark at Punta Arenas, on the Pacific, and proceed across Costa Rica to Port Limon. The trip by rail across the country is effected with little discomfort, although on the Pacific side there is a small portion of the line in process of construction, but the picturesque country, the mildness and healthfulness of the climate, and the comforts found in the cities en route, give advantages to this route.

The construction of the railroad to Punta Arenas continued throughout the year without interruption, notwithstanding the fact that the amount of the loan negotiated had been exhausted. The amount required to complete this work—which amount will continue to be an incumbrance to the State until said work is finished—is more than 3,000,000 *colones*.

The construction of a road to General is under consideration, and the Government expects within a short time to begin work to that end.

The population of Costa Rica is estimated at 350,000. The area is 18,400 square miles, or equal to that of New Hampshire and Vermont

combined. The foreign population is about 7,000, and this is increasing slightly by immigration. The Government has begun to encourage immigration by the sale of lands on easy terms.

The following are stated as the leading aims of the present Executive:

Since agriculture is the principal source of national wealth, the Government will pay special attention to the same and shall contribute by all proper means to its progress and development. To this end it will establish a chemical agricultural laboratory, wherein the different soils shall be examined and have their conditions scientifically determined; promote and furnish funds to the agricultural board, in order that it may not only become a center for study and investigation, but also an active agent of practical advancement, making experiments in the introduction of new crops and writing and publishing pamphlets and reviews to be distributed among farmers, and communicate to the latter useful and interesting information of all kinds concerning agriculture in general; encourage the importation of modern machinery and tools which may tend to improve the conditions of the crops and harvesting and benefiting our products; reduce the price of fertilizers, in order to increase thereby the yield of the crops; issue a law concerning uncultivated land in such manner as to authorize the appropriation of small tracts thereof by means of their cultivation; promote the textile industry and the manufacture of bags and cordage; decree the holding of national exhibitions and the award of annual prizes which shall serve as a stimulus to farmers, all of which and many other similar measures would give a great and beneficial impulse to agriculture.

CUBA.

At the expiration of the presidential term of Señor TOMÁS ESTRADA PALMA, in 1906, a Provisional Governor of Cuba was named, who, in conjunction with the legislative branches of the Government, maintained the *status quo* of the Island Republic throughout the year. One important measure of the year's work was the ordering of a complete census of the country—to be held early in 1907—thereby insuring adequate data for the computation of election returns.

Ratifications of a parcels-post treaty between Cuba and Germany were exchanged on March 20, 1906, by the representatives of the two countries, and the Republic agreed, subject to the approbation of the Senate, to the convention relative to the exchange of official publications and to the treaty concerning protection of industrial trade-marks, as subscribed to by delegates to the Second International Conference of American States in Mexico in 1902. Various invitations on the part of foreign governments for the participation of Cuban represent-

atives in scientific and economic conferences were accepted by the Government.

A law authorizing the expenditure of $1,000,000 on measures for fostering immigration was promulgated. Depots for immigrants, similar to the one already established in Havana, are to be established at Cienfuegos, Nuevitas, and Santiago de Cuba. Provision is also to be made, when occasion arises, for landing immigrants at other ports of the Republic.

FINANCE.

The situation of the treasury of the Republic on December 31, 1906, shows a total debit of $14,117,011.42 and a total credit of the same amount.

The collection of public revenues during the year 1906 shows a total of $27,418,435.14.

The special tax for the amortization of the loan yielded, during the year under review, a total revenue of $3,683,742.84.

The various custom-houses collected a total revenue of $25,090,084.05, as compared with $25,258,005.44 in 1905.

COMMERCE.

The figures relating to the foreign commerce of Cuba during the year 1906 show a total trade valued at $204,789,240, as compared with $205,139,002 during the previous year.

The total value of imports amounted to $98,530,622, as against $94,971,518 in 1905, an increase of $3,559,104. The exports were valued at $106,258,618, as compared with $110,167,484 in 1905, a decrease of $3,908,866.

The principal countries of origin were the following, the figures being for the years 1906 and 1905, respectively: United States, $47,717,618 and $43,118,040; United Kingdom, $14,321,054 and $13,508,273; Spain, $9,167,669 and $10,179,558; Germany, $6,414,694 and $5,915,920; France, $5,598,984 and $5,242,901.

The leading countries of destination, for the years 1906 and 1905, respectively, were: United States, $88,175,451 and $95,330,475; United Kingdom, $5,899,734 and $5,793,350; Germany, $3,761,198 and $3,905,471; Spain, $2,234,279 and $786,344; France, $1,198,652 and $1,513,139.

The imports and exports of money for the years 1906 and 1905, respectively, were: Imports—United States, $6,800 and $552,348; Spain, $73,589 and $317,672; France, $1,264,232 and $7,372,387. Exports—United States, $4,464,112 and $1,194,360; Spain, $685,679 and $916,854; France, $36,654 and $570.

The commerce of the United States with Cuba in the fiscal year ended June 30, 1906, was greater than in any earlier year of the trade relations between the United States and that island. This is particularly

true of imports. The exports from the island fell slightly below those of 1905, due to the fall in the price of sugar; but the United States imports by the island were 25 per cent greater than in 1905, 75 per cent greater than in 1904, and about 120 per cent greater than in 1903.

The growth in imports from the United States during recent years has been very rapid. Their value had never reached the $20,000,000 line until the year 1893, when they were $24,000,000; then during the war period they dropped as low as $8,250,000, but in 1900 again crossed the $20,000,000 line, being in that year $26,500,000.

Prior to 1895 the value of the exports to the United States from Cuba ranged in most years from $50,000,000 to $75,000,000, being in 1874, $85,000,000, and in 1893, $78,000,000.

The five articles forming the bulk of export to the United States are sugar, tobacco, cigars and cigarettes, iron ore, and bananas. Of these the most important by far is sugar, which amounted in value, in 1906, to $60,000,000; tobacco, $13,500,000; cigars and cigarettes, $4,000,000; iron ore, $2,000,000; and bananas, $1,000,000. Tobacco, cigars and cigarettes, and iron ore show an increase in the fiscal year 1906, and bananas show a reduction of less than $500,000, while sugar shows a reduction of over $4,000,000 in value in 1906, as compared with 1905. The quantity of sugar in 1906 was, however, more than 33 per cent in excess of that in 1905, being 2,781,901,380 pounds, and the value $60,208,148, against 2,057,684,169 pounds, valued at $64,366,104, exported from the island to the United States in 1905.

The principal articles forming the nearly $48,000,000 worth of United States merchandise received by the island were: Iron and steel manufactures nearly $10,000,000, against a little over $6,000,000 in 1905, flour over $3,000,000, cattle about $2,000,000, lard about $3,000,000, other provisions about $3,000,000, including milk, valued at $665,277, lumber about $2,500,000, boots and shoes a little less than $2,000,000, coal a little less than $2,000,000, cotton goods $1,500,000, cars and carriages $1,500,000, and corn $1,250,000.

The increase in Cuban imports from the United States, while visible in many articles, occurred chiefly in manufactures of iron and steel, of which the total imports were $9,879,648 in 1906, against $6,164,908 in 1905.

Mahogany and cedar logs were sent to the port of New York in the following quantities: Mahogany, 31,063, as compared with 14,628 in 1905; cedar, 136,449, against 88,350 in 1905.

INDUSTRIES.

The total sugar crop in 1905–6 is stated at 8,561,017 sacks, or 1,225,799 tons, as compared with 1,183,347 tons in the preceding year.

Estimates for the 1906–7 crop, based upon the area under cultivation and making allowance for difficulties growing out of a scarcity of labor and means of transport, fix the production at 10,979,517 sacks,

or 1,539,648 tons, an increase of 313,849 tons over the output for 1905–6.

The total number of sacks of sugar exported was 6,881,709, as compared with 5,524,492 in 1905. The total number of sacks on hand on July 31, 1906, was 1,000,169, against 2,033,067 on the same date of the previous year.

The value of the tobacco exported during 1906 was $36,702,585.75, as compared with $29,415,961.16 in the previous year.

A comparison of the tobacco trade during the year 1906 reveals the interesting fact that although 469,882 pounds less of leaf tobaccos were shipped to the United States in 1906 than in 1905, the difference in value of the two crops is but $29,893.

The production of all the tobacco districts of the Republic was 286,288 bales in 1906, against 463,617 bales in 1905, a decrease of 187,239 bales, of which 130,315 were for Vuelta Abajo, 13,818 for Semi Vuelta, 32,147 for Villas or Remedios, and 15,016 for Partidos.

The production of the following districts had an increase in 1906: Santiago de Cuba, 2,755 bales; Puerto Principe, 961, and Matanzas, 251.

A review of the tobacco market of Cuba for the year 1906 shows that from January 1 to December 31 Cuba exported to the United States, Germany, Canada, the Argentine Republic, France, Austria, England, Chile, Holland, and Australia 277,426 bales of leaf tobacco, whose total weight was 12,636,836 kilograms, as against 317,087 bales, having a total weight of 14,776,139 kilograms, in 1905. A decrease for the year of 89,661 bales, with a weight of 2,139,303 kilograms, is thus shown.

Markets previously taking Cuban tobacco, but failing to import it in 1906 were: Miquelon, Honduras, Gibraltar, the Canaries, Dutch Indies, Denmark, the British Antilles, and French Africa. For these markets 706 bales, weighing 35,385 kilograms, were reported in 1905. New markets in 1906 were: The Dominican Republic, China, and Brazil, taking 111 bales, with an aggregate weight of 4,875 kilograms.

Cigars were exported to the number of 256,738,029 in 1906 to England, the United States, Germany, France, Canada, Belgium, British Africa, Hungary, and Italy, as against 227,028,621 in the preceding year, thus showing an increase of 29,709,508 cigars. The countries failing to import Cuban cigars during 1906 were the Bermudas, the Azores, French Oceania, Korea, and Portuguese Africa, whose purchases in 1905 had amounted to 107,871 cigars. New markets credited with 329,930 cigars of Cuban origin during the year were: European Turkey, Sweden, Trinidad, British Columbia, various regions of Asia, China, Russia, British India, Asiatic Turkey, German Africa, Norway, Ecuador, and Spanish Africa.

Shipments of cigarettes aggregated 15,643,275 packs, as compared

with 3,814,199 packs in 1905. Favoring import duties in Colombia—a great market for cigarettes—had important bearing on the trade. Exportation to Mexico, Chile, the Dutch Antilles, Canaries, Venezuela, British Antilles, United States, Peru, England, Costa Rica, Panama, and Gibraltar also increased notably. New markets were found in Trinidad, Egypt, countries of Asia, Australia, Japan, British Indies, and Guayaquil, sales aggregating 36,360 packs, while Auckland, Roumania, British Africa, and Denmark made no purchases, though in 1905 they had received 50,822 packs.

Cut tobacco was exported to the United States, Colombia, France, England, Chile, and French Africa to the extent of 169,260 kilograms, as compared with 119,337 kilograms in 1905, a gain of 49,923 kilograms being thus shown. Among new importers were: Bolivia, Panama, various sections of Africa, Mexico, Salvador, and Ecuador, with a total of 3,070 packs.

The value of the manufactured tobacco consumed during the year under review was $12,334,154.72. Adding this sum to the value of exported tobacco, the amount of $49,036,740.47 is obtained, which, compared with the value of tobacco exported and consumed during 1905, amounting to $42,275,113.42, gives an increase in 1906 of $6,761,627.05.

Estimating the value of tobacco, cigars, cigarettes, and cut tobacco consumed and given away in factories, or which passengers carry away with them, or which producers and members of their families consume in the plantations, and adding it to the amount of $49,036,740.47, the production, industry, and trade of tobacco in the Republic would have a total value of over $51,000,000.

Although there is in the island considerable land planted in henequen (hemp), and three or four industrial plants, with the necessary machinery to prepare the fiber for market, the output is yet limited and insufficient to furnish raw material for existing manufactories, these being compelled to use imported fiber, principally from Yucatan.

A large factory was established in Havana in 1890, the company in 1900 also purchasing a small factory in Regla. They have been doing business on a large scale. Last year they imported 3,500,000 pounds of Yucatan hemp and 2,000,000 pounds from Manila. At present they are cultivating hemp in two provinces of the island, and expect that within two years the Cuban production will reach 2,000,000 pounds, and that at no distant date it will be sufficient for the consumption of the factory. Working night and day, the factory makes 35,000 pounds of rope and bagging per diem, and with the exception of the tarred rope imported from Spain and Italy, the factories at Regla and Havana are furnishing 95 per cent of the rope consumed in Cuba, and they use all the fiber cultivated in Cuba, which in 1904 amounted to 550,000 pounds.

Mining is one of the principal sources of wealth of the Province of Santiago de Cuba, owing to the abundance and accessibility of the minerals. Iron is the most abundant, but copper and manganese are found in sufficient quantities for profitable exploitation. Gold, lead, zinc, and asphalt are also said to exist, but so far there has been no development of any of the mines said to contain these minerals.

Four principal companies are engaged in mining and exploiting minerals. From the mines at Daiquiri 3,536,121 tons of ore were produced to December 31, 1906. The production for the year 1906 was 510,500 tons. The ore has all been shipped to the United States except about 75,000 tons, which went to England, Germany, Belgium, and Cape Breton, Nova Scotia.

A company owning several iron mines on the north coast, in the Mayari Mountains back of Nipe Bay, is about to commence the construction of a broad-gauge railroad from the mines to the bay at Cagimaya, at which place will be built two wharves and other necessary equipment for economically handling the ore and exporting it to the United States. It is estimated that it will be possible to ship 1,000,000 tons annually.

Another American company operating near the Daiquiri mines shipped its first ore in 1884, since which time about 5,000,000 tons have been produced, nearly all going to the United States. The ore is transported from the mines to Santiago Bay by rail, where the company has a fine steel pier.

Copper deposits exist throughout almost the whole of the southern portion of Santiago Province, but so far the only attempt that has been made to mine it for exportation is in the vicinity of El Cobre, about 15 miles west of Santiago. A deposit of extraordinary richness exists in this territory.

The quantity of iron, copper, and manganese ores shipped from the Santiago mines and the value of the same were: Iron ore, 636,960 tons, valued at $2,210,331, as compared with 554,200 tons, valued at $1,474,632 in 1905; manganese, 8,300 tons, valued at $83,000, as compared with 6,771 tons, valued at $33,856 in 1905; copper, 24,558 tons, valued at $330,236, as compared with 19,533 tons, valued at $599,138 in 1905.

According to latest statistics, the American capital invested in Cuba amounts to $141,000,000, distributed as follows: Railroads, $34,000,000; sugar and tobacco industries, $68,000,000; real estate, $18,000,000; small agricultural industries, $4,000,000; mining, $3,500,000; commerce and manufactures, $4,000,000; banking, $5,000,000; navigation companies, $1,500,000; mortgages, $3,500,000.

The English capital invested in the Republic amounts to $100,000,000, of which $90,000,000 are in railroads, $5,000,000 in steamers, and $5,000,000 in real estate.

RAILWAYS.

During the year, the Congress of the Cuban Republic authorized the Executive to celebrate contracts with one or more companies, native or foreign, for the construction of the following broad-gauge railroads:

1. Line to leave the station of Marti, on the Cuban Railroad, passing Bayamo, Santa Rita, Jiguani, Baire, and Palma Soriano, uniting again with the Cuban Railroad at San Luis; a branch line to leave Bayamo, passing Veguita and Yara, and reaching Manzanillo.
2. Line to leave the station of Fernandez, of the Casilda-Trinidad road, connecting with the Cuban Railroad at Placetas del Sur.
3. Line from Manicaragua to Cienfuegos.
4. Line from Camaguey to Santa Cruz del Sur, connecting with the Cuban Railroad.
5. Line from Sagua to San Jose de los Ramos, passing Quemados de Guines, Corralillo, and Ceja de Pablo.

The gross earnings of the Cuban Railway, as stated in the report for the year 1906 and forwarded to the shareholders, totaled $1,619,081, against $1,029,258 the previous year.

The operating expenses were $1,056,555, against $733,635 in 1905, leaving the net earnings at $562,525, against $295,623 in 1905. The net income was $287,860, against $37,448 in 1905.

In the latter part of the year a concession was granted to the Commercial Cable Company of Cuba, an organization of United States origin, to lay submarine cables between the continental coast of the United States and Cuba and to work and maintain a cable service between those countries from January 10, 1907.

The sanitary record for the year shows that there were 112 cases of yellow fever during the year 1906, of which 33 were fatal. In Havana there were 71 cases and 12 deaths, and in the provinces 41 cases and 21 deaths, showing a mortality rate of 17 per cent for Havana and 51 per cent for the remainder of the island. There were in Havana from January 1 to October 1 21 cases of yellow fever, of which 6 died—a rate of 29 per cent—and from October 1 to December 31 there were 50 cases and 6 deaths—a rate of only 12 per cent.

DOMINICAN REPUBLIC.

President CÁCERES, in his annual message to the Dominican Congress for the year 1907, says:

"The current year opens under better auspices, and it is the intention of the Government to effectively further progress in the Republic through all its Executive orders and decrees and by endeavoring to stimulate industry in all its forms, proposing not only to elevate the condition of the laborers and artisans, but also to increase production, which is the source of the maintenance of the State."

The Republic was represented at the Pan-American Congress held in Rio de Janeiro in July, 1906, and prepared for participation in the meetings of The Hague Peace Conference. Native products were also exhibited at the various expositions held during the year with the object of extending commercial relations, advertising the variety of resources and the exuberance of the production of the rich soil of the country, which gives such abundant returns to immigrants and rewards in so lucrative a manner the capital invested in its exploitation.

As a whole, therefore, the year 1906 was one of advancing prosperity, as is attested by the fact that its industrial and commercial activities surpassed those of any previous year of its national history. Both production and consumption increased to a marked degree.

FINANCE.

Federal receipts for the year amounted to more than $3,800,000. The sums deposited in the National City Bank of New York, by virtue of the decree of March 31, 1905, amounted with interest up to December 31, 1906, to $2,317,607.40. Cash on hand in the office of the Auditor of the Treasury and in other public offices amounted, on that date to more than $280,000. It is the first year on record when the annual balance of the public treasury equaled the sum estimated in the report of the Minister of Finance, such balance being a sure guaranty of the immutability of peace and of the credit attained as a basis for the future economic redemption of the Republic.

The credits resulting from this accumulating balance enabled the Government to deposit abroad during the year, without the exportation of currency, $1,476,116 to apply on the public debt. In addition to this the volume of American currency circulating in the country was increased by the net importation of $208,406, leaving still an apparent foreign credit in favor of the Republic, as a result of the year's transaction, of $786,424.

Customs receipts for the calendar year 1906, amounted to $3,192,000, and for the twelve months ending March 31, 1906, they were $2,502,154.31. Out of the receipts of the calendar year, $1,340,000 were paid to the Dominican Government.

COMMERCE.

The total value of the foreign trade of the country during the year, not including imports of gold, silver, and paper currency, was $10,601,815, an increase of approximately $1,000,000 over the preceding year, which had established the previous record. The value of merchandise purchased abroad and imported was $4,065,437 and local products exported were valued at $6,536,378, leaving a balance of trade in favor of the Republic of $2,470,941.

This total trade value of over $10,000,000 was distributed among the following countries: United States, $6,252,707, or 57.8 per cent;

Germany, $2,923,942, or 27 per cent; France, $771,916, or 7.2 per cent; United Kingdom, $572,714, or 5.2 per cent; Spain, $93,732, or 0.9 per cent; Italy, $50,842, or 0.5 per cent; Cuba, $47,751, or 0.4 per cent; Porto Rico, $32,936, or 0.3 per cent, and other countries, $78,669, or 0.7 per cent. Of the imports, the United States furnished $2,271,292, or over 48 per cent, and of exports that country took $3,464,425, or 53 per cent. In 1905 imports by the Republic figured for $2,737,000, the United States furnishing $1,961,000, or 71.65 per cent, while of total exports of $6,881,000 the United States took $4,484,000, or 65.16 per cent.

To the United Kingdom exports were sent valued at $45,887 against $82,800 in 1905; to Germany, $2,099,816 against $1,261,006 in the preceding year, and to France, $562,416 as compared with $953,065 in 1905.

Other than the United States, imports originated as follows: United Kingdom, $526,827; Germany, $824,126; France, $209,500; Spain, $93,732; Italy, $50,842; Belgium, $5,189; Cuba, $10,502; Porto Rico, $32,936, and other countries, $24,260.

The most striking feature of the year's trade was the marked increase in imports, consisting almost exclusively of staple merchandise and food supplies and indicating a greatly increased purchasing power on the part of the general public. This increase was valued at $1,328,609, of which the United States received $685,938, made up of general merchandise values, but especially of cotton goods. Increased purchases were also made in Germany, to the value of $382,676, considerably more than half of which represented increased rice importation. Great Britain enjoyed an increased trade to the extent of $160,143, consisting almost entirely of larger sales of cotton goods. The importations from France were increased 25 per cent of $59,196, and those from Spain, $50,315, doubling the trade with that country.

The aggregate declared value of cotton goods, manufactures of iron and steel, rice, wheat flour, provisions, including meat and dairy products, oils, manufactures of vegetable fibers, fish and fish products, and articles of wood and leather manufacture, of relative importance in the order enumerated, constitute 74 per cent of the total value of imported merchandise, the remaining 26 per cent being represented by miscellaneous articles of every nature.

Sugar, cacao, tobacco, bananas, coffee, hides and skins, wax, tropical hard woods and raw materials for drugs and dyes constitute the leading articles of export.

INDUSTRIES.

Native products increased in both quantity and value over the preceding year, with the exception of sugar, which, although the output exceeded that of 1905 by 7,781 tons, suffered a considerable decline in

value. Thus, while exportations in 1905, aggregating 47,309 tons, yielded an average net price of $3.10 per hundredweight, or a total of $3,292,470, the 55,090 tons shipped during 1906 netted but $1.93 per hundredweight, or $2,392,406 for the entire exportation. As usual, almost the whole of the sugar exports were sent to the United States and this fact accounts for the shrinkage of export values thither.

Cacao production showed a steady increase, the gain for the year being approximately 3,000,000 pounds, and the total exports 14,295 tons. In view of the peculiar suitability of the climate and soil of the Republic to the production of the highest grades of this article, which has as yet received comparatively little attention, as well as the growing demand for it as a staple, both in Europe and America, it seems destined to take a prominent place among the products of the country.

The production of tobacco leaf, bananas, coffee, hides, wax, and dyewoods was also considerably increased and prices received were generally higher than those of 1905.

The general application of the revenue laws furnished the Government with the necessary funds to make many needed improvements, especially in road building. Substantial private enterprises, particularly in agriculture, were generally successful and enlarged in scope. Notable progress was made in every branch of commerce toward orderly and natural business methods, more people were employed or engaged in profitable labor than ever before, and the resulting increased demand for foreign supplies stimulated national life in every direction.

RAILROADS.

The Department of Fomento, utilizing the funds in its possession, proceeded to the construction of various public works, some of them in the District of Monte Cristi, and others in the capital and elsewhere. The plan for the construction of various bridges will probably be realized in the course of the present year, and the railroads from Santiago to Moca, and from Sebo to Romana, in the building of which a large part of the internal revenue is being invested, are now in course of construction.

A contract was approved during the year for the construction and exploitation of a line to be known as the "Southern Railway," to start from the port of Barahona, passing through Canton Cabral, and thence to the Bao stream, along the Peñon road, and crossing the Mena and El Hatico fields, by way of Cabeza de Toro, through the mountain of this name, or the western margin of the River Yaque; from the Bao stream along the western margin of the San Juan River to a town of that name which shall be the terminus of the road.

The maritime movement of the year was represented by 1,538 entrances and clearances at the eight seacoast entry ports, the total registered tonnage being 1,656,002. Fifty-seven per cent of the import cargoes were brought in American bottoms and 32 per cent in German, while export cargoes for both nations were 32 per cent of the whole.

ECUADOR.

Gen. ELOY ALFARO, who held the office of Acting President of Ecuador during the year 1906, was on January 1, 1907, formally inaugurated as Constitutional President of the Republic, thus insuring a continuance of the previous policies of the Government.

A new tariff law was promulgated in July, but, owing to the fact that it did not meet fully the exigencies of the situation in the Republic, was suspended until the matter should be more fully considered. On September 26 the convention concluded in Rome for the organization of an international agricultural institute in that city was ratified, and Ecuador thus identifies herself with the world movement for the development of national resources.

In May, Señor Don LUIS FELIPE CARBO was received by the Government of the United States as Minister from Ecuador, and subsequently directed special efforts toward the promotion of mutual commercial knowledge.

FINANCE.

Ecuador has no foreign debt, and the only obligation the Government had at the close of the year 1906 was the interest on the bonds issued for the construction of the Guayaquil and Quito Railway.

In the budget estimate for the year total revenues are given as 13,237,180 *sucres* and expenditures at 13,000,000 *sucres*.

COMMERCE.

Trade figures for the country are not complete beyond 1905, at which time the total foreign commerce was worth about $17,000,000. Of the imports, valued at $7,657,000, the United States supplied $2,210,000, or 28.86 per cent, and of exports, worth $9,035,000, that country received $2,468,000, or 27.32 per cent. In 1906, United States export values to Ecuador were $1,834,756, while imports were valued at $3,281,684. Germany, Great Britain, and France participate in Ecuador's trade, Great Britain occupying the leading position, ranking the United States. Increased import values have of late been reported for cotton, woolen, and silk goods, machinery, hardware, shoes, foodstuffs, china and glass, clothing, and candles.

INDUSTRIES.

Guayaquil exports one-third of the world's supply of cocoa. It is raised along the river Guayas and its tributaries and is the principal

staple product of the country. Ivory nuts, from which bone buttons of commerce are made, are exported in enormous quantities. Panama hats, so called because they are distributed to the United States and Europe by way of the Isthmus of Panama, are manufactured in the Province of Manabi. The lowlands of the coast also produce cinchona bark, from which the quinine of commerce is obtained, as well as rice, coffee, sugar, tobacco, rubber, copal gum, vanilla, sarsaparilla, salt, petroleum, and cotton. It is interesting to note that during the civil war period of the United States history England was supplied with cotton from Ecuador. The high plateaus produce wheat, corn, oats, band, potatoes, and all the cereals of the Temperate Zone. Abundant pasture is furnished throughout the year to cattle, horses, sheep, and pigs.

The Government welcomes the establishment of industries, and grants the free use of streams, cascades, and all other natural water powers to such persons as will establish enterprises necessitating hydraulic or electric power. Property rights and expropriation privileges are exceedingly liberal. Measures were taken during the year for the protection of the toquilla straw, from which the hat industry of the country obtains its crude product, as the industry was threatened with destruction owing to the high prices maintained by speculators.

Among other industries which would yield abundant returns are banana planting on the coast, where land and labor are cheap and a ready market available; lard refining, immense quantities being now imported by way of Panama and Cape Horn to supply Ecuador, Peru, and Chile; cotton and woolen mills; cement works, for which the country provides all the necessary materials; and furniture and leather establishments, for which the crude materials are at hand. The fisheries around Galapagos Islands, belonging to Ecuador, are well stocked with turtle and codfish, and there are extensive coal deposits in the Province of Azuay, and gold and silver in the Provinces of Loja, El Oro, and Esmeraldas, the latter being also the seat of the famous emerald mines of the country.

RAILWAYS.

Transport by means of the rivers of the country is good, and a railway extends into the interior. Of the entire length of the railway from Guayaquil to Quito—an extent of 286 miles—the year's report covers 190 miles completed and in operation, while of the remaining 96 miles—namely, the plateau division—the grade and masonry were finished into Quito, rails, ties, bridges, and all necessary material being on hand and paid for.

Other lines projected are: From Puerto Bolivar to Machala, to be further extended for the service of the extensive cocoa districts; from

Bahia de Caraques to the cocoa district of Chone, the funds provided locally from commercial taxes; from the interior to the Amazon region; from Manta to Santa Ana and thence through the tagua and coffee districts of the northern part of the Province of Manabi, and another line to run to Salinas—whence the entire salt supply of the country is obtained—is in project.

IMMIGRATION.

For the promotion of immigration an important contract was signed during the year, it being specified that the immigrants should be preferably either German or Dutch. Many valuable privileges were granted to the contracting company, including free grants of land, free entry for seeds and agricultural implements, immunity from military service and local taxation for a specified period.

A census of Quito taken in May, 1906, indicates a total population of the capital of 50,841 persons, 1,365 being foreigners, mainly Colombians, though there are some Germans, French, Italians, English, and Americans.

Many municipal improvements are planned for 1907, though the possibility of seismic disturbances occasions some delay and uncertainty.

GUATEMALA.

Following upon the hostile happenings touching the diplomatic relations of the various Central American Republics, which were terminated in a manner honorable to all concerned by a treaty of peace signed on board the North American cruiser *Marblehead* in July and ratified by the Guatemalan National Assembly in August, the administration of President ESTRADA CABRERA continued, during 1906, under conditions in the main peaceful and prosperous. Relations with Mexico and the United States were strengthened, and as a proof of a desire to develop friendly intercourse with South America the Guatemalan Government established a first-class legation in Brazil, which was of great benefit during the conferences in connection with the Third Pan-American Congress. The Sanitary Convention signed *ad referendum* in Washington on October 14, 1905, by the delegates of Chile, Costa Rica, Cuba, the Dominican Republic, Ecuador, the United States, Guatemala, Mexico, Nicaragua, Peru, and Venezuela was ratified by the Guatemalan Government on April 27, 1906, and various treaties and conventions, including a treaty of amity, peace, and commerce with Costa Rica. A convention for the mutual protection of patents with the United States and the Geneva Convention of July 6, 1906, for the amelioration of the condition of armies in the field as well as the resolutions of the Third International American Conference at Rio de Janeiro were submitted to the National Congress for action.

A lamentable event in the diplomatic history of the year was the death of Señor Don JORGE MUÑOZ, Envoy Extraordinary and Minister Plenipotentiary from Guatemala to the United States, which occurred in Washington on October 20, 1906.

FINANCES.

The Federal revenues for the year were $30,500,772.98 national currency, an increase of $6,000,000 over the estimate of the budget. Expenditure amounted to $27,030,762.36 for the administrative departments, while a special disbursement to the account of public credit to the amount of $18,702,226.15 made total public expenditure figure for $45,732,987.51, the deficit having been covered out of funds deposited with the American syndicate. The fact of the payment during the year of loans prior to 1898, some of which were in gold, sufficiently explains the increase in expenditure, thus showing the satisfactory financial condition of the country, and that these results were obtained without increasing the imposts is a favorable augury for the future. The budget of expenses for 1906–7 is fixed at $27,999,952.92 national currency. The American bank of Guatemala reports a net profit for the second half of the calendar year 1906 of $546,578.63, after the payment of salaries, administration fees, and other authorized expenses.

COMMERCE.

Guatemala's total imports are valued, for 1905 (the latest for which complete statistics are available), at $6,844,000 United States currency, of which $2,707,000, or 39.55 per cent, were of United States origin, and her exports were worth $8,238,000, of which $2,875,000, or 34.9 per cent, went to that country. For the calendar year 1906 United States export values to Guatemala are placed at $2,980,072, while inports from that country figure for $2,822,020.

With England, Germany, and France, the other important participants in Guatemalan trade, the following returns are made for 1905: England—imports, $1,570,100, or 22.9 per cent; exports, $1,050,500, or 12.8 per cent; Germany—imports, $1,408,500, or 53.8 per cent; exports, $4,078,600, or 49.5 per cent; and France—imports, $269,500, or 3.9 per cent, and exports, $25,300, or 0.3 per cent. It is thus seen that French trade has sunk almost to insignificance; England and Germany remain almost stationary, with a slight increase in their share of imports and some decline in their share of exports, while that of the United States is reported as increasing in both respects.

Foodstuffs constitute the leading item of import from the United States, amounting in 1905 to $409,000, against $168,000 in the preceding year. Other articles show a noteworthy advance. Thus, iron and steel goods advanced from $176,000 in 1904 to $422,000 in 1905;

textiles, from $1,249,000 to $1,467,000; glass and porcelain wares, from $17,000 to $48,000; coal, from $49,000 to $69,000, and tallow, from $39,000 to $73,000. The shortage of the maize crop in 1905 was of course largely responsible for a portion of the increase reported for breadstuffs for that year, forming 35 per cent of total United States purchases. In textiles the United States holds but 21 per cent of the total trade, making the best showing in drills, unbleached and dyed goods, and in prints.

Shipments from the port of New York to Guatemala for 1906 are reported as $1,241,436.96, as compared with $1,013,272.18 in 1905, the principal items being machinery, cotton goods, wool and silk, galvanized wire, hardware, agricultural implements, electric instruments and apparatus, medicines, drugs, railroad materials, furniture, leather, patroleum, paints, oils, iron pipes, paper, books, pianos, phonogaphs, automobiles, liquors, provisions, etc.

Coffee is the leading export of the country, the shipments for 1904–5 being 600,000 Spanish quintals, as compared with 588,226 in the preceding year, the crop for the former period having been 811,807 quintals.

INDUSTRIES.

In addition to coffee the following articles are raised for home consumption, the quantities noted being for 1905: Sugar, 2,111,417 quintals; maize, 1,687,668 quintals; beans, 126,694 quintals; wheat, 77,320 quintals; sweet potatoes, 27,252 quintals; tobacco, 19,550 quintals, and bananas, 786,828 bunches. Nearly all the northern and eastern part of the Republic is covered with forests in which are found mahogany, cedar, chicle, and other hard woods, and these areas, which are Government property, are to be secured by concessions. It is difficult at present, however, to put these products on the market owing to limited means of communication. Mahogany logs are floated downstream, but little progress has been made with other woods.

The cultivation of bananas is commanding more and more attention, and extensive plantations are to be put in cultivation along the Guatemala Railway within 100 miles of Puerto Barrios. One company is under contract to furnish 1,200,000 bunches for shipment annually, though it is expected that the output will be nearer 2,000,000 bunches. At present 500,000 bunches of bananas are shipped from the Atlantic coast of Guatemala to the United States each year.

Bounties for the cultivation of henequen and other industrial plants have been offered by the Government, and earnest efforts are being made to stimulate production by the substitution of modern and improved methods. A Government contract has been entered into providing for the felling of timber and the extraction of rubber, chicle, and other resins from the forests located in the Department of Peten,

the concessionaire to pay 500 *pesos* annually, besides the export duties specified in the concession.

The principal known mining districts of Guatemala are situated on the eastern boundary, and on the western boundary, near Chiantla, very rich copper mines are said to exist. These are now being explored, the assays showing 56 per cent of lead and 40 ounces per ton of silver, but so far little trace of the reported copper. Mining properties have been discovered and rights secured in other portions of the Republic, but the lack of adequate communication facilities renders the greater part of the country an unexplored tract.

RAILWAYS.

This drawback is being remedied as speedily as possible, and in June the work on the link between the Central and Northern railways was initiated. This will establish communication between San Jose on the Pacific, by way of Guatemala City and Zacopa, with Puerto Barrios on the Atlantic, and will effectually advance trade intercourse with the United States. A valuable concession was granted during the year to an American syndicate, covering the operation of the Guatemala Northern Railway for a period of ninety-nine years, with privileges to the port of Puerto Barrios. Other railroad enterprises continue to operate successfully.

TELEGRAPHS.

Improvement is noted in the extent of national telegraph and telephone lines, the former having increased during 1906 by 247 kilometers and the latter 501 kilometers.

Public instruction is increasing, attendance on the schools of the country gaining 40 per cent during the year and the number of primary schools in session being reported as 1,276.

Special attention was paid to the public health service and opportune measures taken to prevent the spread of epidemics. The code governing this important branch of public service is in accordance with the resolutions of the Sanitary Convention of Washington on October 14, 1905.

HAITI.

Certain measures taken by the Haitian Executive, Gen. NORD ALEXIS, during 1906, had for their purpose the promotion of international commerce and the strengthening of the financial status of the country. The customs law promulgated in September, 1905, remained in force, and the commercial convention signed with France was further extended to be effective to January 31, 1907. A law promulgated in August becoming immediately effective provided that all import duties should be payable in gold or in national currency at the rate of 300 per cent, and abolished the surtax on import duties. It also authorized the Government to reestablish by decree the old taxes which

were formerly in force on articles of alimentary consumption. The exposition of native products was directed in all the foreign consulates and agencies of the Republic for the purpose of stimulating interest in Haitian production and resources.

COMMERCE.

Practically all the imports into Haiti come from the United States, England, France, and Germany, in the order named. For 1906, United States export values to the Republic are placed at $3,266,425, and imports from that country at $1,036,330, as compared with $2,916,379 and $1,171,303 in 1905, for exports and imports, respectively. Total imports during the Haitian fiscal year 1905—from October, 1904, to September, 1905—were valued at $3,871,069, of which the United States contributed $2,746,851, or over 71 per cent; France, 10 per cent; Great Britain, 9 per cent; and Germany, 2 per cent.

Leading items of import are cotton, sacks, machinery, and iron work. The United States supplies provisions, kerosene, tobacco, drugs, cotton goods, leather, carriages, shoes, and machinery. England furnished cotton and woolen goods, alpaca, crockery, roofing material and other articles, but the greatest variety of goods are of French origin. These three countries are steadily increasing their share in the commerce of the Republic, but Germany and other countries are falling off.

The export trade of this exceedingly fertile country is very small, but with development it is capable of being greatly increased. A decline of nearly 50 per cent in shipments is noted for 1904–5 as compared with 1903–4, being valued at $8,967,862 national currency, and $17,871,925 in the two periods, respectively.

For the year 1905 the quantities, in pounds, of the leading exports were: Coffee, 38,853,718; cacao, 4,924,383; logwood, 78,141,728; cotton, 3,287,669; hides and skins, 436,203, and guaiac wood, 9,268,494. Other items include pita hemp, coffee pickings, logwood root, cotton seed, timber of various kinds, honey, copper, wax, and tortoise shell. Coffee and cacao are shipped to Havre, and logwood and pita to the United States. The ultimate destination of a large portion of the coffee and cacao is, however, Germany. After the ratification of the reciprocity treaty between France and Haiti, Germany applied the maximum tariff rates to Haitian coffee, thus prohibiting its direct importation.

Several lines of steamers, German, French, and Dutch, connect the ports of the Republic with New York, Hamburg and other European ports. In 1905 the maritime movement at Cape Haitian was represented by 120 vessels, with a tonnage of 187,435 tons, and that of Les Cayes by 139 vessels and 171,694 tons. The Port au Prince movement for 1904 was 211 clearances and entries, with a tonnage of 292,352 tons.

INDUSTRIES.

The industries of Haiti are mainly agricultural, the coffee grown being of excellent quality, but the export duty is considerable, and thus interferes with its full cultivation. Cacao and cotton are also grown in increasing quantities, and for the latter industry gins and presses are imported from the United States. The production of sugar has gradually increased, and a fair light-brown grade is produced for home consumption, the price being equal to about 8 cents per pound. It is sometimes difficult to meet the demand, and as yet there is no refinery for finer grades of white sugar. There are four sugar-making establishments, and all machinery used is of United States origin. The culture of pita (American agave) or hemp has been successfully begun, and tobacco growing is extending. A cigar and cigarette factory is being successfully operated, and soap and candles are made, as well as matches. Rum and other spirits are distilled but not exported.

The mineral resources of the country are considerable, but, as yet, undeveloped. Gold, silver, copper, iron, antimony, tin, sulphur, coal, kaolin, nickel, gypsum, limestone, and porphyry are found in commercial quantities, and some effort has been made to work the copper deposits, while concessions have been granted for mining coal, iron, and manganese.

Large areas of forest lands exist, still unexploited, but with the extension of the railroad system these districts will be opened up.

RAILWAYS.

A railroad now runs from Cape Haitian to Grand Riviere, and a line is under construction to Port au Prince. A light roadbed has been laid from Port au Prince to Lake Assuei, it being intended to ultimately extend the line to connect the capitals of Haiti and the Dominican Republic. A concesssion has been granted for a railway from Gonaives to Hincha, and thence to Port au Prince, about 15 miles having been constructed out of a total extent of 100 miles. The American holders of this concession hold also the right to build and operate telegraph and telephone lines, to construct a wharf at Gonaives and to conduct a steamship service around the island, exclusively for coastwise trade. To encourage the enterprise, the Government guarantees 6 per cent interest on an expenditure of $24,200 per mile for a period of fifty years. Other lines have been contracted for, including one from Les Cayes to Perrin, 17½ miles, and one from Port au Prince to Les Cayes, 240 kilometers. Port au Prince has 5 miles of tramway in operation.

The postal system comprises 31 offices.

HONDURAS.

The Honduran Government, under President BONILLA, maintained its foreign relations with other countries in a spirit of cordiality during 1906, striving to fulfill its international obligations and endeavoring to strengthen the bonds of union with other States of Central America. The boundary question with Nicaragua was settled by the award made on December 24 by the King of Spain, President ZELAYA, of Nicaragua, on the reception thereof hastening to congratulate the sister Republic as an evidence of mutual good will and disinterestedness. In May, the meeting of the Sixth Universal Postal Congress was attended by the representative of the Honduras Government, where a convention was signed covering postal matters, and at the Geneva Conference an agreement providing for the care of ill and wounded soldiers in the field was entered into. Participation in the Rio Conference was one of the features of the year's national events, advantageous resolutions, recommendations, and conventions being signed by the representative of the Government.

Local elections were held in accordance with the new law covering the matter, and on the 1st of March the new political constitution decreed by the National Constituent Assembly on September 2, 1904, became effective. The new consular tariff became effective on June 1.

FINANCE.

Notwithstanding the damages done to agriculture and commerce on the north coast of the Republic through the epidemics of the past few years, the scarcity of cereals, and the alarm felt in July as to the possibility of an international conflict, the public revenues, though small as compared with those of other nations, were sufficient to encourage national progress. Gross revenues aggregated $4,004,497.28 (national currency) and expenditures amounted to $3,294,747.40, the former being less by $230,715.89 than those of 1904–5, while in expenditures a decrease in favor of 1905–6 amounting to $46,845.50 is noted.

The internal debt amounts to $3,125,992.76, having been reduced in the sum of $345,362.71 during the year.

COMMERCE.

The total imports into Honduras for the fiscal year ended July 31, 1906, amounted to $2,511,610, and the exports therefrom during the same period were valued at $2,877,743.

In the calendar year 1906 the United States sent thither merchandise valued at $1,896,204 and took products worth $2,204,692. Total imports by Honduras in 1905 were $2,293,000, of which $1,690,000, or 73.7 per cent, were from the United States, while of total exports, worth $5,564,000, the share taken by the United States was $4,623,000, or 83.09 per cent.

The leading countries participating in trade intercourse with Honduras show the following valuations for 1905–6: United States—imports, $1,583,871, exports, $2,511,591; England—imports, $286,549, exports. $5,865; Germany—imports, $267,025, exports, $134,713; France—imports, $165,416, exports, $134,713; British Honduras—imports, $99,724, exports, $36,114.

The principal items of export are the various natural vegetable products of the country, these reaching an annual value of over $2,500,000, mineral products figuring for nearly $2,000,000 and animal products for $1,000,000. The exports during the fiscal year consisted of the following principal articles: Bananas, worth $1,046,315; live animals, $192,896; cocoanuts, $108,879; ore, $835,597; bar silver, $325,286; hides, $117,106; rubber, $42,245, and mahogany and cedar, $37,495.

Of mineral products, copper is the most important, figuring in 1905 for $1,154,000, gold and silver supplying the remainder, $813,700. The only important animal products shipped are cattle, and hides and skins.

The United States occupies a commanding position in Honduras trade returns, but this place has been taken only of late years, but at present her preeminence is evidenced in every item on the import list.

INDUSTRIES.

Of native industries, banana culture occupies the leading position, the United States taking almost the entire crop through New Orleans and other southern ports. The banana belt extends from Tela on the west to a point about 30 miles east of Ceiba, and during the year there was a considerable increase of acreage, with the prospect of a corresponding increase in the production of the near future.

Rubber planting is attracting attention, and in one district about 400,000 trees have been set up, representing a capital of about $1 United States currency per tree. Few are yet in a condition to be tapped, but in a short time the exportation of cultivated rubber ought to be of importance. In many inaccessible spots are fine rubber trees which have never been exploited, and there are many million feet of various kinds of timber in forests yet untouched by the ax. Mahogany and cedar are very abundant in certain parts as well as many other hard woods. Large tracts of pine are found in the interior from which a fine grade of turpentine may be procured. Many concessions for cutting mahogany and other timbers have been granted, but at present this industry is hampered by inadequate communication facilities.

TRANSPORTATION.

Many improvements in transportation have been projected and work started on some of them. The wagon road to the south, which connects the capital with the port of San Lorenzo on the Pacific, has been permanently opened to public use, having been repaired and changed so as to be suitable for the transit of automobiles, a method which is beginning to be actively employed in this country. During the last three years of President BONILLA's administration, $930,275.25 have been expended on this road, the expenditure for the last fiscal year being $315,433.39.

In August a contract was entered into for the construction of a wharf at Tela Bay and for a railroad from that point through El Progreso to the Comayagua River. This line will open up a large tract of uncultivated land, and the whole region will be greatly benefited.

Since the taking over of the Northern Railway by the Government, it has maintained itself out of its own receipts, and improvements are continually being made. Locomotives and flat cars have been purchased to the value of $41,679.50, leaving a balance in favor of the road, and the auditing of accounts during the governmental administration has been ordered.

TELEGRAPHS.

Notable improvements took place during the year in the telegraphic service. New offices were opened and the additional length of line put in position was 102 miles. There are now 181 telegraph offices in the Republic, and a system of wires covering 3,363 miles.

The population at the begining of the year, according to the census of December, 1905, was 500,114 souls, a considerable increase being shown as compared with the former census of 1897. A new law governing immigration and the rights of foreigners in the Republic became operative on March 1.

Municipal improvements, including the construction of schools, halls, and other works of public utility, received administrative aid, the sum of $155,301.44 being appropriated for the purpose. Many scholarships are maintained by the Government, and students are being sent abroad to complete technical and scientific educations. During the last fiscal year, the outlay for this purpose was $24,103.51. Primary instruction is carried on in the Republic in accordance with the provisions of the new code, and a normal school for girls has been established in which instruction is given to 236 students. A general hospital has also been established under scientific direction.

Among the public works in progress during the year were the cleansing and sanitation of the ports of Cortez and San Pedro, on which $32,429.25 was expended; while concessions for the improvement of Puerto Cortez and its environs will greatly advance the economic status of the country.

MEXICO.

The long-continued prosperous position of the Mexican Republic among the nations of the world, under the able guidance of President PORFIRIO DIAZ, was maintained during 1906.

FOREIGN RELATIONS.

Relations between Mexico and other Governments were characterized by the greatest harmony and cordiality. The convention with the United States for the equitable distribution of the waters of the Bravo River and the construction of a great international dam at Engle, United States, 100 kilometers north of Ciudad Juarez, having been duly approved, was promulgated on January 26, 1907.

In giving up the project for such a dam in the neighborhood of Ciudad Juarez and substituting for it that at Engle, Mexico will receive annually from the United States, as soon as the work is completed, a quantity of water sufficient to irrigate an extension of more than 5,000 hectares.

A revolutionary movement having been started in the Republic of Guatemala in May, the Mexican Executive at once ordered the most energetic measures for the preservation of order along the frontier and the maintenance of strict neutrality. The neighboring Republics of Salvador and Honduras becoming embroiled in the conflict, the Governments of Mexico and the United States agreed to mediate in a friendly way. Subsequent to the armistice proposed by President DIAZ, the President of the United States invited the combatants to assemble their representatives aboard an American war ship for the purpose of arriving at a satisfactory arrangement of their difficulties. This event took place on July 19, 1906, and, at the expressed invitation of the interested Governments, the diplomatic representatives of the United States in Guatemala and Salvador and Mexico's representative in Central America assisted in the conference.

The Sanitary Convention, signed *ad referendum* in Washington on October 14, 1905, by delegates from the United States, Mexico, and Central and South American Republics, was approved by the Mexican Senate on May 7, and ratified by President DIAZ July 16, 1906, and the convention signed between Mexico and Salvador, and the one made with France, both on the exchange of postal money orders, went into effect in the contracting countries on October 1, 1906.

In addition to participating in the Third International Conference of American States at Rio de Janeiro, the Government of Mexico was represented at the International Geodetic Congress at Budapest and at the Astronomical Congress at Jena, and cooperated with other nations in the maintenance of special observatories for the prosecution of scientific research. The sessions of the Tenth International Geological

Congress, held in the city of Mexico during the months of August, September, and October, 1906, were attended with important results from a scientific, social, and political viewpoint.

Delegates were sent to the International Medical Congress at Lisbon in April, also to the Chemical Congress of Rome, in the same month. Invitations to participate in the Anthropological and Archeological and Americanists Congresses were accepted, also for those dealing with social education. The Government also sent a representative to the inauguration of the School of Applied Engineering of the University of Pennsylvania.

The various commissions charged with geological, geodetic, meteorological, and similar work continued in progress with resultant benefits, and several contracts have been made for the utilization of public water courses.

The Federal authority was successfully employed in the settlement of the labor questions which agitated the Republic at the close of the year, and effective sanitary measures were applied for the combating of yellow and typhus fever and for the treatment of tuberculosis.

Improvements at the capital during the year cover the laying of about 40 kilometers of new mains for the supply of drinking water, the reconstruction of 4½ kilometers of aqueduct, extension of the sewage system, and the laying of new pavements, while in the Federal District 50,000 square meters of macadamized roadway have been made.

FINANCE.

The new stamp law reducing the rate of the former schedule came into force on November 1, 1906, and, notwithstanding the diminution, collections under the new régime exceeded those of the corresponding period of the previous fiscal year by $400,000. Further amendments in this branch of the service of the Government are now contemplated.

The law of March 25, 1905, decreeing the monetary reform became effective on May 1, 1905, since which time the amount of new and standard currency issued under the auspices of the commission has reached the sum of $80,454,646.90 in specie.

Gold coins are received and circulate in the country on the same footing as silver money, and the fractional coinage, notwithstanding its limited legal tender, is as much in demand and held in the same estimation as the *peso* itself.

Toward the latter part of the year the value of silver rose, and Mexican dollars sold in New York as high as 55 cents. The exports of Mexican *pesos* increased to such an extent that a noticeable contraction of the *pesos* in circulation was felt, but this was counteracted by the coining of large quantities of half dollars, and resulted in reducing foreign exchange to the parity contemplated by the law, and the free circulation of gold in the Republic.

The Mexican Bank of Commerce and Industry (*Banco Mexicano de Comercio é Industria*) opened its doors on September 1 in the former office of the "Banco Aleman Transatlantico," whose assets and liabilities it took over, with a capital of $10,000,000. The charter establishes the city of Mexico as the legal domicile of the institution and authorizes the creation of branches in any part of the Republic, subject to the approval of the Treasury Department.

The public debt of the nation was reduced to the extent of $4,465,602.72, and all forms of the national indebtedness, with the exception of the interior redeemable debt, are being gradually extinguished by means of sinking funds, the total on June 30, 1906, being $446,760,455.51.

The fund for the regulation of the currency gained $1,600,000, and the Government's funds abroad increased by more than $4,000,000. Owing to the favorable financial status of the country, the Executive greatly desires that from July 1, 1907, the Federal contribution—a tax which during difficult years rose as high as a 30 per cent basis—shall be collected on a basis of 20 per cent only.

Summing up the revenues and disbursements for the year 1905–6 it appears that the Federal exchequer, out of its normal resources, which totaled $101,972,623.70, and with the extraordinary receipts, which aggregated $977,190.67, met all the budget appropriations, and moreover devoted $17,550,449.50 to extraordinary expenditures, mainly for works of public utility, and nevertheless had a substantial surplus to meet other important outlays during the year. Mexico's great finance minister, Señor LIMANTOUR, is of the opinion that the economic and financial situation of the Republic throughout the fiscal year 1906–7 will continue upon the basis of prosperity inaugurated by the new monetary régime. The budget estimate for 1906–7 was fixed at $90,073,500.

Receipts from import duties for the year ended June 30, 1906, exceeded those for the previous year by more than $7,000,000, and receipts from the stamp tax also showed an increase amounting to $1,500,000, notwithstanding the reduction of taxes on mining industries. The customs receipts for the year were greater than at any previous period, exceeding the sum of $101,000,000.

The customs collections during the first half of the fiscal year 1906–7 (July–December) exceeded those of the first half of 1905–6 by more than $3,000,000.

COMMERCE.

The foreign commerce of the Mexican Republic for the fiscal year 1905–6 shows an increase of 23.82 per cent in the imports and 30.03 per cent in the exports, as compared with the commerce of the preceding fiscal year 1904–5, total trade values for the two years being $491,789,883 and $386,725,414, silver, respectively.

The total value of importations during the fiscal year 1905–6 was $220,651,074.49 in silver currency, as declared in the custom-houses, as against $178,204,962.45 during the previous fiscal year 1904–5, an increase of $42,446,112.04.

The exports for the fiscal year in reference were valued, in silver, at $271,138,809.32, as compared with $208,520,451.43 for 1904–5, an increase in favor of 1905–6 of $62,618,357.89.

The value of the articles imported during the fiscal years 1905–6 and 1904–5, respectively, were: Animal substances, $16,386,828.71 and $14,177,265.29; vegetable substances, $32,616,928.93 and $30,426,903.24; mineral substances, $90,937,430.56 and $52,758,614.20; dry goods, $23,022,528.30 and $23,282,548.91; chemical and pharmaceutical substances, $7,744,272.98 and $7,076,001.83; beverages, $7,246,351.07 and $7,083,338.91; paper and its applications, $5,417,192.11 and $5,599,247.01; machinery and apparatus, $20,539,212.70 and $22,442,938.57; vehicles, $4,620,031.53 and $4,219,996.24; arms and explosives, $4,122,237.03 and $5,653,758.99; miscellaneous, $7,998,060.57 and $5,484,304.26. The principal item of increase noted in the foregoing is "mineral substances." The exceptional importation of gold due to the operations of the exchange and currency commission readily explains this increase. A diminution in the imports of foreign explosives is due to the manufacture of dynamite on a large scale within the Republic, while an apparent decline in receipts of machinery and apparatus is occasioned by a change in their classification from "Machinery and apparatus" to "Miscellaneous."

The exports during the fiscal years 1905–6 and 1904–5, respectively, were valued as follows: Gold, $31,695,777.38 and $28,361,881.26; silver, $125,400,083.77 and $65,523,645.70; copper, $28,655,897.35 and $29,803,420.63; other minerals, $6,957,427.49 and $6,615,030.50; vegetable products, $62,928,135.51 and $59,076,269.53; animal products, $11,723,425.23 and $10,505,119.11; manufactured articles, $2,978,441.02 and $7,896,959.34; miscellaneous, $799,621.57 and $738,125.36.

Of the total exportation of gold in 1905–6, $27,721,310.26 represented bullion and the balance consisted of ore, gold dust, and other forms. Native gold presented to the Exchange and Currency Commission for coinage amounted to $4,718,666.66, so that the total production for the year was $36,414,444.04.

From the total exportation of silver must be deducted the $49,671,025 hard *pesos* paid for the gold coins and $123,453.50, representing foreign silver coin exported, leaving $75,605,605.27 as the total silver output of the country during 1905–6.

In exports of vegetable products there was a marked gain in rubber, of which the exportation amounted to $1,671,000, a figure greater than that of the preceding year, but this was largely due to the exploi-

tation of the plant known as guayule, which has recently been started and which constitutes a new source of wealth to the country. Vanilla exports also increased from $2,285,673 in 1904–5 to $4,157,395 in 1905–6, a gain of more than 75 per cent. Owing to a crisis in the foreign sugar market the shipments of that article from Mexico suffered a sharp decline, the valuation falling from about $6,000,000 to less than $1,000,000. The domestic demand, however, improved sufficiently to make the crop remunerative. The exports of animal products made a very satisfactory showing.

The valuations of Mexican imports, with reference to their countries of origin, during the fiscal years 1905–6 and 1904–5, respectively, were: Europe, $72,411,937.85 and $75,619,339.16; Asia, $1,671,307.54 and $1,406,891.65; Africa, $46,279.20 and $125,353.48; North America, $145,878,834.11 and $100,029,440.91; Central America, $44,211.59 and $126,799.21; South America, $262,717.12 and $541,806.08; West Indies, $256,768.73 and $279,262.28; Oceania, $79,018.35 and $76,069.68.

The following figures show the value of the exports to their countries of destination during the fiscal years 1905–6 and 1904–5, respectively: Europe, $79,804,232.98 and $50,506,999.73; Asia, none and $10,500; North America, $186,218,387.43 and $152,970,703.42; Central America, $1,021,619.59 and $1,013,871.15; South America, $65,573.32 and $141,307.13; West Indies, $4,028,996 and $3,875,470; Oceania, none and $1,600.

The total Mexican imports in the fiscal year 1905–6 were valued at $109,884,000 in United States currency, of which $72,509,000, or 65.99 per cent, were of United States origin, and exports were worth $135,027,000, United States currency, of which the United States took $92,633,000, or 68.6 per cent.

While the exports of metals from Mexico to the United States are increasing rapidly, the exports of ores are decreasing. This is due to the fact that more and more smelters are being constructed in Mexico and the old established ones are being enlarged. Instead, as heretofore, of sending her crude ores to the United States, Mexico is now smelting the larger portion of her ores at home and exporting the refined product. Two other encouraging facts are that Mexico is importing more pure-bred cattle, horses, and other animals every year, while she is importing far less cotton and cotton manufactures, showing that not only is the cotton production of the Republic increasing, but that the capacity of her mills are being largely increased and the domestic demand is being filled by goods of home manufacture. That Mexico is prosperous also is shown by the increasing amount of articles of luxury imported.

The consumption of Mexican coffee in the United States is slowly but steadily growing, and exports to the United States of Mexican coffee promise to be larger in 1906–7 than ever before. During the

fiscal year 1905–6 the exports to the United States of Mexican coffee amounted to 24,580,292 pounds, valued at $2,649,864, as compared with 21,957,672 pounds, valued at $2,162,785 in 1904–5.

In the production of sisal, as is well known, Mexico has a practical monopoly, although the United States is making strenuous efforts to encourage the growth of the maguey in the Philippines. The exports of sisal from Mexico to the United States in 1905–6 amounted to 95,043 tons, valued at $14,884,282, as compared with 97,698 tons, valued at $14,896,189, in 1904–5. During the fiscal year 1905–6 the imports of sisal into the United States from countries other than Mexico amounted to 2,994 tons, valued at $397,926, showing how little is produced outside of Mexico.

Mexico ships more silver, copper, and lead to the United States than any other country in the world, and in its exports of gold comes second after the Dominion of Canada. During 1905–6 the exports of silver from Mexico to the United States aggregated in value $38,021,385, as compared with $23,143,115 in 1904–5, an increase of practically $15,000,000. The exports of gold to the United States from Mexico amounted to $14,311,374, as compared with $11,141,970 in 1904–5, an increase of more than $3,000,000. Less lead was exported from Mexico to the United States during the fiscal year 1905–6 than in 1904–5. The exports in 1905–6 amounted in value to $3,315,241, as compared with $3,511,975 in 1904–5. In the increase of exports of copper was reflected the rapid development of the copper-mining industry in Mexico. For the year ended June 30, 1906, the exports of copper from Mexico to the United States aggregated in value $4,228,714, as compared with $3,180,988 in the previous year—an increase of more than $1,000,000.

As a result largely of the development of the guayule rubber industry, Mexico is taking a place as one of the large rubber exporting countries of the world. In 1905–6 the exports of rubber were, roughly figuring, six times greater than in 1904–5. Official figures show that during the year ended June 30, 1906, Mexico exported to the United States 1,705,915 pounds of rubber, valued at $866,283, as compared with 352,690 pounds, valued at $185,951, during the previous year.

Without question one of the most encouraging features of the development of commerce between Mexico and the United States is the increasing importation by Mexico of pure-bred cattle, horses, and other farm animals, showing that the farmers of Mexico are grading up their stock. Since the removal of the duty on cattle from the United States there have been very large shipments by carloads of both dairy and beef cattle. During the year ended June 30, 1906, there were imported into Mexico from the United States 18,641 head of cattle, which were valued at $666,962; 12,960 hogs, valued at

$167,387; 2,588 horses, valued at $299,821, and 4,436 sheep, valued at $62,599. The values of the importation of animals during the year 1904–5 were: Cattle, $392,115; hogs, $72,720; horses, $239,078; sheep, $41,914. American farming machinery is also used to a greater extent than ever before in Mexico. The imports of agricultural implements from the United States during the fiscal year 1905–6 were valued at $541,280, as compared with $364,093 in the previous fiscal year.

Owing to the crop failure in 1905–6, the imports of wheat, corn, and breadstuffs from the United States showed a heavy increase over 1904–5. The imports of corn from the United States during the year ended June 30, 1906, aggregated 1,647,216 bushels, valued at $991,892, as compared with 502,710 bushels, valued at $300,586, in 1904–5. Less wheat flour was imported in 1905–6 than in 1904–5 or 1903–4, showing the enlargement of the milling industry. During the fiscal year 1905–6 the imports of flour from the United States amounted to 39,888 barrels, valued at $165,473, against 58,035 barrels, valued at $242,299, in the previous year.

During the first six months of the year the duty on wheat was removed entirely, and during this period the importation was much larger than any previous year. A low rate was subsequently decreed for imports of this commodity up to June 30, 1907.

More automobiles, bicycles, and carriages were purchased from the United States in 1905–6 than ever before. The imports of automobiles from the United States were valued at $422,626, against $284,396 in the previous year. The value of bicycles imported from the United States was $90,346, against $50,173 in 1904–5, while the value of carriages imported was $1,654,827, against $1,186,131 in the preceding fiscal year.

Not only is Mexico importing less raw cotton from the United States, but it is also importing less manufactured goods. The consumption of cotton and cotton goods is steadily increasing in the Republic, but more cotton is being raised, and the cotton spinning and weaving industry is rapidly growing. During the year ended June 30, 1906, the imports of raw cotton from the United States amounted to 27,719 bales, valued at $1,620,443, against 75,349 bales the previous year. During the same period the imports of cotton cloths were valued at $265,064, against $270,143 the previous year, and the imports of cotton wearing apparel, waste, and yarn were valued at $556,238, against $609,931 the previous year.

American typewriters, sewing machines, and boots are in great demand. The imports of sewing machines from the United States in 1905–6 were valued at $696,543, against $558,123 in the previous year, while the imports of typewriters were valued at $348,072, against $268,718 in 1904–5, and of boots and shoes $1,529,364, against $1,116,598 in the previous year.

A general estimate of American investments in Mexico, made by

United States Consul GOTTSCHALK at the City of Mexico, fixes the sum at $750,000,000 gold value.

A conservative estimate of the American capital brought into the Republic since 1902 and invested in mining and smelting ventures amounts to about $125,000,000 gold.

The total value of Mexican trade during the first half of 1906–7 was $226,482,443.22, as compared with $219,360,068.81 in 1905–6. The total value of imports during this period was $108,598,506.04 Mexican currency, as compared with $87,495,560.85 for the corresponding period of 1905–6. The exports were valued at $117,883,937.18 Mexican currency, against $131,864,507.96 in the first half of 1905–6.

A comparison of these figures shows that the general trade, import and export combined, during the first half of the fiscal year 1906–7 increased $7,122,374.41, as compared with the same period of the preceding fiscal year. Taken separately, the imports of the first six months of 1906–7 increased $21,102,945.19, while the exports decreased $13,980,570.78, as compared, respectively, with the corresponding half of 1905–6.

When the free zone was abolished in June, 1905, it was feared that the abolition would have a tendency materially to lessen the volume of trade conducted through the port of Ciudad Juarez. On the contrary, the imports in 1906 amounted to $8,130,794, an increase, as compared with those of 1905, of $1,484,558, while the exports amounted to $8,815,378, an increase of $4,046,662 over those of 1905. Of the foregoing, $7,334,810 worth was drawn from the United States, $443,839 from Germany, $194,455 from the United Kingdom, and $138,490 from France. The exports for 1906 were made up as follows: Minerals, $7,110,088; vegetables, $930,861; animal products, $738,434; all other products, $35,995; total exports, $8,815,378, of which $8,295,970 went to the United States.

The commercial movement between Galveston and various Mexican Gulf ports shows a considerable increase over the previous years. The value of merchandise exported from Galveston to Mexico was $2,413,934, the principal articles being maize, lumber, oils, lard, machinery and hardware, cotton, hogs, wheat, and cattle. The exportation of Mexican products to Galveston in 1906 was valued at $3,356,487, the greater part, or $2,247,771, being for henequen; other exports to Galveston consisted of coffee, palm-leaf hats, fine woods, etc.

During 1906, 123 steamers were cleared from Galveston to the following Mexican Gulf ports: Tampico, Veracruz, Progreso, Coatzacoalcos, Campeche, Frontera, and Laguna del Carmen.

The chief imports into Mexico from Great Britain during the years 1906 and 1905, respectively, were: Cotton manufactures, £374,685 ($1,873,425) and £290,145 ($1,450,725); woolen tissues, £78,669

($393,345) and £54,333 ($271,665); galvanized sheets, £78,470 ($382,350) and £93,354 ($466,770); worsted tissues, £44,157 ($220,785) and £37,611 ($188,055); linen piece goods, £35,651 ($178,255) and £27,624 ($138,120).

The exports from France to Mexico in 1906, according to the declared values of the consular invoices, viséed by the Mexican consuls in the French Republic, aggregated 55,762,339 *francs* as compared with 51,015,604 *francs* in 1905, or an increase in 1906 of 4,746,735 *francs*. The imports into France from Mexico in 1905 were valued at 21,631,000 *francs*, as compared with 15,622,000 in 1904, an increase of 6,009,000 *francs*.

The value of the principal articles exported to France in 1905 was as follows: Copper, 14,230,000 *francs;* cocoa fiber, 2,180,000 *francs;* woods, 1,813,000 *francs;* coffee, 1,116,000 *francs;* rawhides, 942,000 *francs*.

INDUSTRIES.

A review of the mining industry of Mexico shows steady and substantial progress. Greater attention was attracted among foreign investors than in any previous year since the resumption of mining on an extensive scale in the Republic. The stable financial condition of the country and the high prices of silver and copper were jointly responsible for this. The industry absorbed millions of American, much British and some French and native capital, and piled up dividends for stockholders of many concerns. The year witnessed extensive metallurgical improvements in established plants, and the erection of numerous additional plants to take advantage of milling and smelting opportunities. While maintaining premier rank as a silver producer, and remaining second to the United States in the production of copper, Mexico in 1906 passed from sixth to fifth place in the production of gold and from fifth to fourth in the production of lead.

The value of the estimated mineral output of the country during 1906 was as follows: Gold, $15,430,000; silver, $44,200,000; copper, $26,000,000; lead, $8,700,000; coal, $1,700,000.

Zinc, to whose exploitation attention has been given only recently, was exported during the year to the amount of nearly 60,000 tons, more than half of which went to the United States and the remainder to England, France, and Belgium. Estimates for the year 1907 indicate that an appreciable increase in this class of exports will be made.

While the production of silver shows an increase in value, the output showed a reduction of 6,156,000 ounces of metal. This condition is due to the rise in the value of silver, the average price during 1906 having been 66.791 cents per ounce, as compared with 60.352 cents the preceding year.

The reduction in the output of copper was more than compensated for by the advance in the price of that metal, which averaged 19.278

cents per pound, as compared with 15.590 cents in 1905. There are 795 copper mines in the Republic, which yield 11 per cent of the world's total output of this metal.

A large deposit of uranium ore has been recently discovered in the State of Guerrero, and crystallized specimens have been identified as torbernite, a hydrosulphite of copper, and uranium. It is the first time that this rare mineral has been observed in the Republic. The world's total production of uranium in 1906 was but 11 tons, and ores from 5 to 8 per cent are quoted at 50 cents gold per pound, or $1,000 per ton.

In the State of Jalisco is situated what is claimed to be the largest single deposit of quicksilver in the world.

The Mexican Government owns a valuable property in the famous carbonate of soda lakes of the Bay of Adair, near the Gulf of California. The Government refuses to dispose of these lakes to anyone, President DIAZ believing that they may become sources of enormous income to the country just as the nitrate of soda beds are to Chile. An estimate of an engineer is to the effect that there is enough soda on top of the ground to produce 100 tons daily for seventy-five years.

Mining titles to the number of 1,801 were issued in the second half of the fiscal year 1905–6, which, taken in conjunction with the 1,526 credited to the first six months of the year, make a total of 3,327 for the entire year, covering an area of 57,666 hectares. These figures indicate an increase of 487 titles and 11,880 pertenencias over the previous year.

Contracts celebrated during the year between Messrs. Pearson & Son and the Mexican Government provide for the investigation and exploitation of the petroleum deposits in the States of Chiapas and Campeche.

A contract was also celebrated between the Government and Messrs. Thoresen, Fenochio & Thompson, authorizing the establishment of a factory for the making of beet sugar either in the Federal District or in the State of Mexico, the minimum investment of capital to be $500,000. Other factories are to be erected in other parts of the Republic.

The total production of sugar in the Republic was 107,500 tons in 1905–6 and 115,000 tons (estimated) for 1906–7. Morelos is the leading center of production, being credited with 35,661,720 kilos of sugar and 21,256,962 kilos of molasses. The output for the season was 2,500 tons of sugar in excess of the estimate.

The number of cotton factories in the country on June 11, 1906, was 125, which together paid into the Federal Treasury the sum of $1,180,700, to cover the stamp tax for the six months from July 1 to December 31, being the first half of the fiscal year 1906–7. During

the same period of the fiscal year 1905–6 there were 132 cotton factories, which paid stamp tax amounting to $1,164,300 for the term. While there are 7 factories less than in the corresponding period of the previous year, the total paid for the stamp tax was $16,400 more. This is a consequence of the new stamp tax for the fiscal year 1906–7.

In developing a foreign market for native products Mexican property holders are desirous of utilizing the wood of the chicle tree as ties for railroads. It is stated that the wood is one of the hardest known and is impervious to the action of water and the elements, so that the life of an ordinary cross-tie is from 30 to 60 years, as against 4, the usual life of the tie. The wood is almost as hard as flint and the steel used in preparing it for the market must be of the best temper known. It is being extensively used in road building in Yucatan and other parts of Mexico, and it is desired to make its value generally known.

The Mexican consular force has been instructed to collect information concerning possible new markets for the fiber known as henequen or sisal hemp. It is proposed not only to enter new fields for the sale of the raw product, but also to ship manufactures thereof. The Argentine Republic, England, and Japan have already been exploited as possible purchasing countries, and in the twelve months ending with December, 1906, the United States took $14,486,569 worth of sisal grass, while Austria-Hungary and the Argentine Republic have responded to the propaganda by increased purchases and tariff concessions.

During the year 1906, exports of henequen from Progreso amounted to 597,966 bales, which, added to the 28,819 reported for Campeche, makes a total from the Yucatan district of 626,785 bales. Of this quantity the United States took 595,024 bales and Canada 22,196 bales, the remainder being distributed in a decreasing ratio between Cuba, England, Germany, Belgium, France, Italy, Spain, and Austria.

Mexican growers and manufacturers are not only applying new methods to the preparation of sisal for the markets of the world, but are also carefully studying the qualities of such other fiber plants as are available for similar usage.

The guayule industry has passed from the experimental to the practical stage, and while it is not anticipated that the gum extracted from the guayule shrub will ever take the place of rubber, it may, however, be used as a substitute for it in many forms of manufacture. Extraction processes have been and are still being registered in the Mexican Patent Office, none of which are regarded as entirely perfected. The quantity of gum contained in the plant is rated as high as 18 per cent, whereas the patented processes obtain from 10 to 12 per cent only. Numerous companies have been formed for the utili-

zation of this plant and there are more than twenty large factories in northern Mexico, some of them representing an investment of more than $500,000 each.

It was only three years ago that the first guayule rubber factory was established in Mexico. Since that time it is estimated that more than $15,000,000 has been invested in the industry in that country. A large factory has recently been established in Texas.

The present output of rubber from the factories in Mexico is nearly 1,000,000 pounds a month, and this amount will be increased shortly by the establishment of additional factories. The product is exported to the United States and Europe.

A contract entered into September 18, 1906, authorizes the exploitation of the guano existing in the Arcas and Arenas islands in the Gulf of Mexico for the period of ten years from the date of the promulgation of the contract.

In September an agricultural congress was held in Zamora and important questions relating to the agricultural interests of the Republic were considered and discussed. The encouragement of foreign immigration was proposed as the remedy for the scarcity of agricultural labors so keenly felt at the present time in many parts of the country.

A list of foreigners naturalized in the Republic for the fiscal year 1905–6 shows that there were 65 persons granted certificates of naturalization, of whom 24 were from Spain, 21 from Guatemala, 9 from China, 2 each from Germany, Cuba, and Turkey, and 1 each from Greece, Norway, Austria, England, and the United States.

RAILWAYS.

While the year 1906 was prosperous for Mexico and business was good in general, the most important events of the year were the assumption of Government control of railways, and the opening to traffic of the Tehuantepec Railway, the inauguration of which across the Isthmus of Tehuantepec in the last week of January, 1907, was made the occasion of national ceremonial.

Apart from the opening of the Tehuantepec Railroad, the Department of Communications reports work accomplished on the water route between Tuxpam and Tampico, port and sanitation work at Coatzacoalcos and Salina Cruz, while the general plans for similar development at Mazatlan have been made and the work begun.

Railways, subject to Federal jurisdiction, were extended more than 200 kilometers in the last half of the year, the present length of the system now aggregating 17,647 kilometers, which, added to the lines constructed under State concessions, gives a total extent of 21,906 kilometers in the Republic. Rolling stock and repairs on the lines received attention.

In the space of three years the number of passengers carried increased by nearly one-third, and the number of tons of freight rose from 7,500,000 to 8,700,000. The gross earnings from passengers and cargo of the seven leading companies were $50,500,000 in 1903 and nearly $57,000,000 in 1905. The data for the first six months of 1906 are still more satisfactory.

Early in the year a contract was let for the construction in Veracruz of the terminal railway station so badly needed for the rapid and effective handling of the traffic of that busy port. The commission for the revision of the railway schedules continued its long and arduous work. Much progress was made during the year, and freight classification No. 1 was completed.

Among others, the following railroad concessions were granted: To the Mexican National Railroad Company for the construction and exploitation of a railroad line in the State of Nuevo Leon, starting from the town of Colombia and terminating at the station of Jarita of the Mexican National. To the Nacozari Railroad Company for the construction of the following railroad lines: (1) One starting from the port of Guaymas and terminating at San Pedro Batuc on the Moctezuma River, District of Ures; (2) one starting from a convenient point of the line referred to in paragraph (1) and terminating at the city of Hermosillo, or near it, to connect with the Sonora Railroad; (3) one starting also from a convenient point of the first line and terminating at the city of Ures, or near it. To the Cananea Consolidated Copper Company for the construction and exploitation of a railroad line between the States of Chihuahua and Sonora.

The term of the three concessions above referred to is the usual one of ninety-nine years, in accordance with the railroad law of April 29, 1899.

In connection with the opening of the Tehuantepec Railway, the American-Hawaiian Steamship Company commenced the operation of a regular steamship service between New York and Honolulu.

The Pacific Mail Steamship Company has three steamers per month calling at the port of Mazatlan, going south to Panama, and three going north to San Francisco, making six steamers per month for this company.

The terms of the concession granted by the Department of Public Works of Mexico to Frederick Leyland & Co. (Limited), the West India and Pacific branch of the Liverpool Steamship Company, guarantee the duration of the contract for a period of five years from the date of its publication.

The company promises to make at least one voyage monthly between Liverpool, the Antilles, Central American ports, Veracruz, and Tampico. Other ports also may be visited, among those mentioned being Progreso, Coatzacoalcos, the ports of the Barbados, Trinidad,

La Guaira, Puerto Cabello, Curaçao, Santa María, Sabanilla, and Cartagena.

According to the terms of the concession the company may also establish a second steamship line, running monthly from London, under such schedule and to such ports as shall be mutually agreed upon by the Department of Communications and the company.

On December 5, 1906, the Mexican Congress approved a contract between the Government and Mr. THOMAS HERBERT WORNSOP for the establishment of a steamship service between Victoria, British Columbia, and the Mexican ports of Mazatlan, Manzanillo, Acapulco, and Salina Cruz, with privilege of touching at other Mexican ports.

POSTS AND TELEGRAPHS.

The revenues produced by the Mexican mail service during the fiscal year 1905–6 amounted to $3,634,649.77, as compared with $3,303,855.26 in the preceding year, an increase of $330,794.51. During the first half of the fiscal year 1906–7 the amount was $1,955,478.15, as compared with $1,775,263.90 during the corresponding period of the previous year.

From January to July, 1906, there were established 75 first-class post-offices, 70 agencies, and 2 ambulatory offices. The number of pieces handled by the Post-Office Department numbered 99,000,000, which, taken with the number recorded for the previous half year, gives a total for 1905–6 of 184,000,000. The postal orders for the year were valued at $44,271,000 for the interior and $2,572,500 for foreign countries.

From July to December, 1906, 14 new local post-offices, 57 agencies, and 6 itinerant offices were established, the total number of offices now aggregating 2,715. The number of pieces of correspondence handled was 86,000,000, as compared with 84,000,000 in the corresponding period of the preceding year, while internal money orders had a valuation of $22,209,000, an increase of $609,000 for the later period. The interchange of postal drafts with foreign countries also shows an increase, that with the United States being 65 per cent; with England, 106½ per cent, and with Germany, 119 per cent. Money-order services have recently been established with the French Republic and with Salvador. Conventions have also been entered into with the postal and telegraph administration of France for the direct interchange of correspondence between the offices of New Laredo, Mexico, and the French offices at Beyrouth and Tripoli, Syria, with the postal administration of the German Empire and with England, whereby the maximum amount of a money order shall be 200 *pesos* or its equivalent in German and English money instead of 100 *pesos* as formerly.

Telegraph lines were strung aggregating 2,893 kilometers for repair and new systems, and 6 new telegraph and 3 new telephone offices opened. A convention with regard to wireless telegraphy is shortly to be submitted to the Senate as a consequence of participation in the International Wireless Telegraph Conference held in Berlin in October, 1906. Earnings of the telegraph system were 8 per cent in excess of those reported for the corresponding six months of the preceding year.

During the second half of the fiscal year 1905–6 the Department of Fomento issued 591 title deeds to public lands, covering 438,991 hectares of land, which yielded to the Treasury of the country $357,807. These figures, together with those of the previous six months, show a movement for the year 1905–6 of 945 titles, covering 720,308 hectares and producing a return of $638,248.

The volume of transactions entered at the Public Registry for property at the capital in the first half of 1906 amounted to $224,648,731 and in the last six months to $191,974,331, making a total for the year of $416,623,062.

From July to December, 1906, the Department of Fomento issued 536 title deeds, vesting in private owners the right to 247,777 hectares of national land. Apart from the areas represented by grants in compensation for surveys, subsidies, and rights of ways to railroads, the Government received from this source $175,692. Three contracts were also entered into for colonization in the States of Chihuahua, Durango, Chiapas, Tabasco, and Campeche.

Patents of invention numbering 656 were issued between January 1 and June 30, 1906, to which must be added 17 for models and industrial designs. Trade-marks to the amount of 471 were registered in the same period, while 52 commercial names and announcements were entered. During the six months July–December, 1906, 585 patents were granted, also 10 patents for industrial designs, while 475 trade-marks and 44 commercial names and announcements were registered.

Harbor improvements and similar public works received due attention.

Water concessions for different industrial purposes were granted, conveying the right to the use of 123,780 liters of water per second for motive power and 32,267 per second for irrigation; also 30 new title deeds for the use of more than 40,000,000 liters. Concessions for fishing privileges in both the waters of the Pacific and the Gulf were granted, and agricultural stations maintained in several sections of the Republic.

The efforts of the sanitary service were directed against yellow fever in the Gulf region and on the Isthmus of Tehuantepec, and the superior board of health, efficiently aided by the State government, put into practice the methods provided by science for combating the

epidemic, to the great improvement of general health conditions. From a comparison of the first half of the year with the same period of the two preceding years it is seen that a decided improvement has been made over 1904.

On December 20, 1906, the Mexican Government approved a contract entered into between the Government of the Republic, the State of Sinaloa, and the municipality of Mazatlan, on one side, and Messrs. Pearson & Son (Limited), on the other, for the construction of the sanitation works at the city of Mazatlan. The total cost of these has been fixed in the contract at 600,000 *pesos*, and for the payment of said sum the State of Sinaloa has been authorized to issue bonds of indebtedness to the nominal value of 698,000 *pesos*, sufficient to cover at 86 per cent of its nominal value the price agreed upon for the works. The construction thereof must be commenced within three months after the approval of the plans and specifications and completed within two years. The concessionaires have made a deposit of 25,000 *pesos* to guarantee the fulfillment of the conditions stipulated in the contract.

NICARAGUA.

President ZELAYA continued the administration of Nicaraguan affairs during 1906, and many measures of internal and foreign interest were acted upon.

A treaty of commerce with Great Britain, signed at Managua in July, 1905, and ratified at London in August, 1906, provides mutually for the most favored nation treatment, except that Nicaragua may accord certain commercial advantages to other Central American States. On the same date, by the ratification of another treaty between the two nations, the complete sovereignty of Nicaragua was established over the Mosquito territory, subject to the terms of the treaty. By the arbitral award of the King of Spain, to whom the matter had been referred, the boundary question between the Republics of Nicaragua and Honduras was settled. Practically the same conditions as obtain in the treaty with Great Britain are covered in a convention signed with Italy on January 25, 1906, and ratified in September of the same year. Said treaty is to remain in force for a period of ten years or until one year after denunciation.

Legislation regulating mining and customs registrations were put into effect and a census of the Department of Granada was taken.

COMMERCE.

For 1905 and 1906 United States export values to Nicaragua were $1,833,595 and $2,041,231, respectively, and imports for the two years were recorded as worth $1,433,815 and $1,331,172. In 1904, the latest for which complete figures of Nicaraguan trade are available, total imports were valued at $3,202,000, and of that sum the United States

GOVERNMENT PALACE, MANAGUA, THE CAPITAL OF NICARAGUA.

furnished $1,668,000, or 52.09 per cent, while of total exports, worth $3,926,000, the United States received $2,089,000, or 53.21 per cent.

Of other nations participating in Nicaraguan trade, Germany receives 13 per cent of the exports and Great Britain and France 8 per cent each. Of the imports, 20 per cent come from Great Britain, 10 per per cent from Germany, and 5 per cent from France.

The leading exports, and gold valuations thereof, are: Coffee, $1,403,672; timber, $831,619; rubber, $297,708; bananas, $285,526; cattle, $169,552; and hides, $55,363. Shipments from the ports of the Republic during the last six months of 1905 were valued at $1,074,939, of which the United States took articles valued at $769,723; France, $101,236; Germany, $51,212; Italy, $15,976; the Netherlands, $15,768. Imports during the same period amounted in value to $1,687,913, distributed among the leading countries as follows: United States, $952,211; England, $336,394; Germany, $214,360; and France, $121,503.

Most of the trade of Nicaragua passes through Corinto, San Juan del Sur, Cabo de Gracias and Bluefields also being ports of entry and departure for the country's trade.

The Bluefields Steamship Company ships bananas to New Orleans, the total number of bunches being 2,000,000, valued at $500,000 annually. This company possesses 125 plantations on the Escondido River, employs 5,000 workmen, and pays wages estimated at $94,000.

INDUSTRIES.

In addition to the areas under coffee and bananas, Nicaragua has a considerable sugar production and operates numerous factories, though there is none available for export. The sale of native spirits is a Government monopoly which was leased for six years from January 1, 1904, to a syndicate of distillery owners, who pay annually 1,341,000 *pesos* for two years and 1,420,000 for four years. Cacao of good quality is grown chiefly in the south of the Pacific coast region, and tobacco flourishes in some sections, notably Omotepe. Tobacco growing is regulated by the Government, and this source of revenue is leased for ten years from June, 1904, for an annual payment of 160,000 *pesos*, increasing yearly by 5,000 *pesos*. Cotton planting is carried on intermittently, and rubber is collected in the mountain forests, there being also young plantations of rubber on the coasts. The forests also contain extensive reaches of valuable timbers, dyewoods, gums, and medicinal plants which are worked from both coasts, but for which statistics of exploitation are incomplete. Maize, beans, and rice are grown for local consumption.

There are probably 1,200,000 cattle in Nicaragua, and horses and pigs are reared, but no sheep. Hides are tanned for local industries, and cheese and milk are largely consumed.

There has been a remarkable revival of activity in mining of late, as is evidenced by the large importations of mining machinery. The several gold mines are worked by American and British companies, the output in 1904 being valued at 686,517 gold *pesos*. Copper, coal, oil, and precious stones are also found.

Local industries include the manufacture of furniture, boots and shoes, cigars, cigarettes, sugar, rum, beer, candles, and soap—all entirely for home consumption.

POSTS AND TELEGRAPHS.

In 1904 there were 133 post-offices in the Republic, and there are 3,150 miles of telegraph wire with 120 offices. Telephones comprise 560 miles of wire.

There are few good roads in the country, but contracts have recently been made for roads and transport from Momotombo to Matagalpa, 79 miles; and for three roads leading respectively from Matagalpa, New Segovia, and the mines in the Cabo de Gracias district to the head of steamboat navigation on the Cuco Wanks River, about 160 miles from its mouth. For the repair and construction of roads, a tax varying from 1 to 10 *pesos* is imposed on all male inhabitants over 18 years of age.

RAILWAYS.

The lines of national railway are about 160 miles in extent, operating in connection with steamboat navigation on the lakes. Various other lines have been contracted for, and there are 20 miles of private railway on the Atlantic coast. The steamers running on the San Juan River and on the lakes now belong to the Government, as well as steamers for traffic on the coasts. The national railways have been leased to a company for fifteen years and the steamers for twenty-five years from January 1, 1905.

Valuable concessions granted by the Nicaraguan Government during the year include a factory for utilizing the fruits produced in the Republic; a thirty-year concession for extracting the products of crude petroleum; the manufacture of table salt by natural evaporation, for thirty years; the establishment of modern flour mills for using wheat, rice, and other cereals, the machinery and equipment of which is allowed free entry; the lease of revenues derived from liquors, up to December 31, 1931; a five-year concession for extracting chicle in the forests of the country, and a valuable concession to a New York company for the development of the commercial, agricultural, and mineral resources of Nicaragua.

Under date of December 14, 1906, the President issued a decree whereby the price of public lands was advanced 50 per cent over the rate fixed in the previous decree regulating such sales, and bearing date of July 28, 1903.

PANAMA.

In reviewing the important events transpiring in the Republic of Panama during 1906, President AMADOR, on September 1, said that the Republic had maintained the most cordial relations with all the nations of the globe; the visits of President ROOSEVELT and Secretaries ROOT and TAFT of the United States were of benefit to the Republic, and Panama's relations with the Canal Zone Government were perfectly harmonious, due in part to tact shown by Governor MAGOON.

A treaty was signed with Costa Rica in regard to the boundaries of both nations, and other treaties recently made are the following: An extradition treaty with Great Britain and Ireland, similar to the one entered into with the United States; treaties regarding postal orders with France and Germany; the incorporation of the Republic to the Universal Postal Union, and a postal convention with the United States in accordance with the so-called Taft treaty. Other treaties regarding postal orders are being negotiated with England, Italy, Belgium, and Chile.

The Pan-American Medical Congress was held in the city of Panama, and the Government received several invitations to take part in different international congresses, but it only sent delegates to the Tuberculosis Congress, held in Paris; the Postal Convention of Rome, and the Third Pan-American Congress, which met in Rio de Janeiro.

FINANCE.

The coinage of the new money adopted by the Republic was made by the Philadelphia mint, and the new coins have been favorably accepted by the inhabitants of the country.

In October the Secretary of Finance issued an order forbidding the exportation of silver coins, and in November the National Assembly enacted a law providing for the minting of subsidiary nickel coins to the aggregate amount of 25,000 balboas (1 balboa being equal to $1).

The investment in the United States of the millions paid by the American Government, pursuant to the treaty on the Canal Zone, will be of great benefit to the Republic; and the establishment of the "*Banco Hipotecario y Prendario*," the purpose of which is to furnish the farmers and landowners with such sums of money as they might need at low rates of interest, is another feature of financial interest.

The National Assembly passed the second reading of a law which will permit the free introduction of machinery, stills, and apparatus for making sugar, molasses, and sirup, and for rectifying alcohol. According to official information the National Assembly will also revise and enact new laws which will tend to stimulate and arouse national interest in the development of the great agricultural resources of this

fertile country which, though lying dormant for so many years, will eventually awaken to bring peace, happiness, and prosperity to the young Republic.

COMMERCE.

The growth of United States trade with Panama is shown by the fact that imports from that Republic in the calendar year 1904, the first year of its existence, were $812,947; in 1905, $879,145, and in 1906, $1,448,686; and the exports to Panama were, in 1904, $2,683,801; in 1905, $7,831,564, and in 1906, $14,239,471.

Exports from the United States to Panama now average more than $1,000,000 a month, and the total trade with that Republic seems likely to aggregate $16,000,000 in the fiscal year which ends with the month of June, 1907.

Bananas are the largest single item of the practically $1,000,000 worth of merchandise imported therefrom in the seven months ending with January, 1907, the value of bananas alone being $741,870, against $338,217 in the corresponding months of the preceding year. India rubber, of which the United States is steadily increasing her importations and consumption, amounted to $91,720, against $55,028 in the corresponding months of the preceding year. Of vegetable ivory the imports from Panama were nearly 2,000,000 pounds in the seven months, against a little over 500,000 pounds in the same months of the previous year. Of hides the figures were nearly 500,000 pounds, against less than 300,000 pounds in the corresponding months of the preceding year, and of coffee 178,000 pounds, against but 25,000 pounds in the same months of the previous year.

The fact that meat and dairy products aggregated $750,000, boots and shoes nearly $200,000, lard over $250,000, shows that the United States exports to Panama are not by any means exclusively for the canal or for the use of the Government in building it, but that a large proportion is for individual and personal consumption by persons residing in Panama.

The Government of Panama sold the right of importing tobacco and cigars to a large firm in Panama, which has had this concession for several years, for $21,250 for the period of ten months commencing March 1, 1906. The payments to the Government were made as follows: $5,000 on the approval of the contract, $5,450 on April 1, $5,400 on July 1, and $5,400 on October 1. The contractors were required to furnish bond to the amount of $5,312.50. Anyone can import tobacco, but the duties must be paid before the article is landed on the wharf.

INDUSTRIES.

The Republic contains about 20,781,000 acres of land, of which about 76,450 acres are under cultivation. The cultivated lands are planted as follows, viz, 1,147 acres in cacao, 1,177 acres in coffee,

37,000 acres in bananas, 13,630 acres in cocoanuts (which does not include the cocoanut palms growing wild on the San Blas coast), 1,185 acres in rubber (which does not include rubber trees in the district of Darien or those growing wild in the province of Veraguas), 1,095 acres in sugar cane, and about 14,600 acres in rice, corn, yams, sweet potatoes, and other vegetables, which is divided principally into small farms of 1 to 10 acres each. The number of these small farms is estimated at 2,000. Farms of less value than $100 gold pay no taxes; those above such valuation pay taxes of 6 per cent to the Government.

The soil is very fertile, especially the first and second bottom lands, where almost anything will grow and mature. The uplands are also productive and especially adaptive to coffee growing. The climate is similar to that of Costa Rica in the lowlands and river valleys, with a temperature of 70° F. to 90° F. in the shade; in the mountainous districts it is cooler in proportion to the elevation. During the last eight months of the year there is a rainfall of from 2 to 22 inches per month, while on the Pacific side of the isthmus and in the interior the rainfall is moderate.

The country produces many varieties in large quantities of valuable hard woods, such as rosewood, maria, lignum-vitae, cedar, mahogany, cocobolo, etc.; also dyewoods, resinous trees, medicinal and commercial plants, cereals, edible roots, and such vegetables as sweet potatoes, cabbage, yams, lettuce, beans, pumpkins, tomatoes, watermelons, cucumbers, and tropical fruits.

The supply of vegetables raised on the Isthmus does not meet the demand, consequently much of this product is shipped in from Jamaica, New York, and New Orleans. Staple products raised by the natives consist chiefly of yams, bananas, yucca, maize, rice, beans, plantains, and cocoanuts. Sugar cane grows well on the alluvial lands. To obtain the cane juice the cane is crushed by homemade wooden machines, although occasionally one sees a primitive iron mill in use. The cane juice is boiled and poured into small wooden molds; after hardening it is rolled up in leaves, whereupon it is ready for market. A little soft, dark sugar is sometimes made, and large quantities of rum are manufactured from the sugar cane.

The products of the forest are procured with great difficulty, owing to the lack of roads through the almost impenetrable jungle, and most of the valuable woods and other forest products that lie adjacent to the navigable streams and rivers have already been exploited. Penetrating the forest is also dangerous on account of the great number of wild beasts in the jungle and alligators and reptiles in the swamps. The jungle and swamps teem with countless varieties of fish and game, among the latter deer, wild hogs, turkeys, pigeons, partridges, woodcock, rabbits, tapirs, monkeys, pumas, leopards, and even tigers and lions.

The Government does not sell public lands, but simply leases them in tracts; 1 to 10 acres can be leased yearly for 50 cents gold per acre; larger tracts of a thousand acres can be leased yearly for $100 gold per tract. These prices refer only to virgin lands.

The Republic contains about 65,000 cattle, 28,000 hogs, 3,000 goats, 17,000 horses, and 1,500 mules. Comparatively few cattle are exported from or imported into Panama. For breeding purposes bulls, cows, and heifers are allowed by special permission to be imported free of duty. The importation of steers and cows for butchering purposes from Cartagena, Colombia, was suspended, as the Panamanian Government imposes an import tax of $8 gold per head on cows and $10 gold per head on steers.

RAILWAYS.

The report of the workings of the Panama Railroad during the fiscal year ended June 30, 1906, shows the following results: For the railroad proper the total earnings for the year were $2,570,828, an increase of $311,990 over the previous year. The expenditures for the same period amounted to $1,731,888, exceeding that for the previous year by $552,943. The difference between earnings and expenses for the year is $838,940, showing a decrease of $240,953 from the net earnings of the preceding year.

The steamship line operated in connection with the railroad reports earnings to the amount of $1,347,012, an increase of $31,178 over the previous year. The expenses of the line, however, aggregated $1,384,170, being $225,582 more than the year before and $37,158 in excess of the earnings for the year under review.

Combining figures for the two branches of the service, it is seen that the total earnings amount to $3,917,840 and the total expenses to $3,116,058, showing a balance on the credit side of the company of $801,782, representing the total profit for the year's operations.

During the year progress was made in improving and enlarging the facilities of the railroad, and since the middle of December, 1905, no congestion of freight on the Isthmas has been reported. Old tracks were reconstructed and the line double tracked throughout nearly its whole extent. With the completion of new wharfs and docks and the addition of larger equipment and heavier power, which is constantly arriving, Isthmian traffic over this route is amply provided for.

TELEGRAPHS.

The telegraph and telephone lines of the Republic have been greatly extended, and several telegraph and telephone stations have been established.

The Government has endeavored to give public instruction a greater development, schools having been established in all towns of impor-

tance. The normal schools for both sexes are operating satisfactorily in the capital, where there have also been established two high schools for boys and girls and one commercial language school. In Arraijan a school where the art of hat making is taught has been established. The manual training and telegraph schools are operating satisfactorily. Students of both sexes, supported by the Government, have been sent to the best colleges of Europe and the United States.

Pursuant to the terms of the Hay-Bunau Varilla treaty, an aqueduct has been constructed in the city of Panama, and another one in Colon is almost completed. In accordance with the same treaty, the paving of the capital is being made at the expense of the United States Government and work is progressing rapidly. These important improvements, together with the sanitation intrusted to the medical corps of the Isthmian Canal Commission, have transformed the health conditions of the capital, which are highly satisfactory.

A lazaretto and an insane asylum have been established in the Canal Zone.

PARAGUAY.

On November 25, 1906, Gen. BENIGNO FERREIRA was inaugurated as President of the Republic of Paraguay, succeeding General BAEZ in office.

FINANCE.

Estimates of revenues and expenditures for 1907 as sanctioned by the Government on September 17, 1906, were as follows: Revenues, $2,567,000 gold, and $6,080,000 currency; expenditures, $389,037 gold, and $30,008,806 currency.

COMMERCE.

The imports during the first half of 1906 were valued at $1,750,000 and the exports $2,000,000. Although these figures are incomplete, they give an approximate idea of the situation.

The imports in 1905 were valued at $4,678,574, as compared with $3,566,000 in 1904. The exports in 1905 amounted to $5,232,770, as compared with $3,179,000 in the previous year.

The United States reports exports to Paraguay in the calendar year 1906 valued at $110,496, as compared with $6,719 in 1905, the imports for the same periods being $1,200 and $2,205, respectively.

The chief imports of Paraguay are textiles. Of the imports, 33 per cent are from Great Britain, 25 per cent from Germany, and 21 per cent from the Argentine Republic.

The chief exports in 1905 were hides, $1,772,991; timber, $1,184,460; *yerba maté*, $694,431; tobacco, $549,152; meat, $491,861; quebracho extract, $221,956; various, $317,919. Of the exports, 61 per cent go to the Argentine Republic, 35 per cent to Europe, and the remainder to various South American Republics.

The commercial depression which marked the year 1906 was caused mainly by the lowness of the river, by which trade is carried on with the exterior, drought, and a plague of locusts which ravaged the country for more than three months and which still, at the close of the year, was doing a deal of damage to all kinds of vegetation. The low stage of the river made it impossible for large boats to reach Asunción for some months.

INDUSTRIES.

Excellent grazing land is abundant in the Republic, especially in the Chaco region, which is now being taken up by cattle raisers. The estimated number of horned cattle in 1900 was 2,743,665; horses, 182,790; mules and asses, 7,626; sheep, 214,060; goats, 32,334; pigs, 23,900. The saladero industry is encouraged by the Government; hides and jerked beef, besides other animal products, being exported. The growing of *yerba maté*, or Paraguay tea, is now in the hands of capitalists and companies. The total quantity of the leaf exported in 1903 was 6,058 tons. Tobacco is now grown in large quantities and exported for consumption in Europe. Other industries are timber cutting and fruit growing, while maize, mandioca, beans, etc., are also cultivated. Oranges are also exported. The most important timber is the *quebracho colorado*, used for sleepers, but chiefly for tanning; the logs contain from 25 to 29 per cent of tanning substance. Large quantities of the extract are annually exported to Germany. The immense forests contain valuable timber, both hard and soft, which now finds a market in neighboring countries and Europe.

IMMIGRATION.

Immigration is small, but is encouraged, and there are seven agricultural settlements or "colonies," with, in all, 2,148 colonists. The new Australia colony, which was long unsuccessful, is now prosperous, its members being engaged mostly in stock raising. The Cosme colony, an offshoot, has a population of 90 (including 48 children), with about 70 plots of cultivated land growing maize, mandioca, potatoes, rice, tobacco, sugar cane, and peanuts, besides oranges, bananas, coffee, and *yerba maté*.

In 1899 there were in Paraguay 16 yerba establishments, 308 distilleries, 35 wood yards, 3 sugar factories, 184 carpenter shops, 73 kilns (brick, etc.), 36 bakeries, and 26 blacksmith shops, the capital invested in such industries amounting to 15,669,166 *pesos* currency.

The Agricultural Exhibition which was to be held in Asunción during the year was postponed until the end of March, 1907, owing to the depressed aspect of native industries, consequent upon the locust invasion and the protracted drought during 1906.

RAILWAYS.

The report of the Paraguay Central Railway for the year ending May 1, 1906, shows receipts for the year, $275,000 gold, an increase of $66,000 over the preceding year. Operating expenses were $162,000, an increase of $29,000, leaving net receipts, $113,000 gold.

The Paraguayan Congress granted a concession for building a new railway from Los Medanos to the western boundary of Paraguay. The railway begins at the port of Los Medanos, on the property of the American Quebracho Company, and it is to be 1-meter gauge. The concession is for ninety-nine years, at the end of which time the railway reverts to the State.

Concessions for the construction and exploitation of sanitation works, electric light, power, and tramways in the city of Asunción were also granted, and the movement to secure an improvement in the handling of imported merchandise at the custom-house is reported as due to increasing shipments.

The new stamp law of the Republic, promulgated December 8, 1906, abrogates that of October 6, 1896, and provides for the following distribution of the new revenues:

Thirty-five per cent for the general expenditures of the Republic, 25 per cent for the construction of a chief law court, and 25 per cent for the construction ofschools.

PERU.

The message delivered by President PARDO at the opening of the regular session of the Peruvian Congress in 1906 is an index of the work done during the second year of his Administration. The Cabinet appointed in 1904 was retained without change, and the fact that the same persons should remain for so long a time as the efficient heads of the different governmental Departments shows the stability of good government under the present Executive. Not only have internal affairs been well administered, but the foreign interests of the nation have been directed with skill and tact, many difficult and troublesome problems having been settled through diplomatic channels.

The mixed Peruvian-Brazilian Commissions appointed in accordance with the Velarde-Rio Branco protocol of June 12, 1904, to study the upper sections of the Yurúa and Purús rivers, finished their reports and definite negotiations concerning the boundary between Peru and Brazil in the Yavari River region have been inaugurated. The new commercial and postal convention with Bolivia became effective on September 1, and the modus vivendi established with Colombia by the pact of Bogotá of September 12, 1905, went into effect on July 6.

The Tacna and Arica question is receiving the careful attention of the Government, and the Sanitary Convention signed by the representatives of various Latin-American Republics at Washington on October 14, 1905, was formally approved by the Peruvian Government on September 6. A parcels-post convention with the United States went into effect on September 1, and representatives were present at the Rio Conference on behalf of the National Government.

FINANCE.

Financially the Peruvian Government is on a sound basis, the national gold pound being equal in weight to the British pound sterling and is worth 10 silver dollars. This is the only medium employed in commercial transactions. The figures of the coinage of Peruvian pounds (gold) recorded for 1906 make a total of £221,284, and detailed statistics show that since April 16, 1898, the date of the first issue of this currency, until December 31, 1906, a total of £917,111 have been issued. The cash on hand in the banks of the Republic on June 30, 1906, was £959,164 ($4,795,820), as compared with £973,441 ($4,867,205) on the same date of the preceding year. For 1906 deposits and credits are recorded on June 30 at £4,511,537 ($22,557,685), as compared with £3,498,407 ($17,492,035) at the close of the preceding fiscal year.

The total governmental receipts for the year are estimated at £2,506,386 ($12,531,930), those of 1905 having been £2,371,384 ($11,856,920), as against a budget estimate of £2,223,488 ($11,117,440).

In the first half of 1906 duties collected at the custom-houses of the country amounted to £531,157($2,655,785), as against £425,920 ($2,149,600) in the same half of 1905, the Iquitos custom-house being credited with £87,152 ($435,760). The Mollendo custom-house in the year 1906 collected revenues to the amount of £162,372, as against £145,364 in 1905, the receipts from the port of Callao for the two periods being £735,941 and £612,744, respectively.

Internal revenues collected on alcohol, tobacco, sugar, matches, and salt during the first nine months of 1906 were £791,243 ($3,956,215), as compared with £726,846 ($3,634,230) in the same months of the preceding year, substantial increases being thus shown for all sources of public receipts.

COMMERCE.

United States statistics reports exports to Peru in 1906 valued at $5,193,455, as compared with $4,287,228 in 1905, the figures for imports from Peru in the two periods being given as $2,933,508 and $2,608,665, respectively. Total Peruvian imports in 1905 were valued at $21,645,755, of which the United States supplied 20 per cent as

against 17.98 per cent in the preceding year. Peruvian exports for the same year were valued at $28,786,750, the United States taking 9.3 per cent, or the same as in 1904.

Commerce is maintained principally with the United Kingdom, Germany, France, and the United States, and the Republic is desirous of fostering in every way further intercourse with the latter country. A subsidy of $300,000 silver has been granted a national steamship company on condition that it shall make rapid voyages between Callao and Panama in a period not to exceed four days. Machinery and other material which are usually obtained in the United States are allowed free entry, the values for some years amounting to $16,000,000 silver.

Annual exports consist of sugar, 160,000 tons; cotton, 10,600 tons; wool, 4,500 tons; rubber, 2,500 tons, and 7,300 tons of coca. The value of the sugar, rubber, wool, cotton, and coca exported in 1905, was £44,060 ($220,300), as compared with £51,508 ($257,540) in 1906. Peruvian products received at the port of New York during the first six months of 1906 were valued at $888,705, cotton, alpaca, wool, coca leaves and goatskins being the leading items. The first named had a recorded value of $222,250, though a much larger quantity of Peruvian cotton is shipped to the United States via Liverpool. The demand for alpaca wool is constantly increasing, the receipts at New York for the six months in reference being valued at $153,324. Coca leaves, whose receipts were valued at $151,967, have become one of the leading products of the Republic for which there is a demand in United States markets and hats are also shipped thither in large quantities. Receipts of copper in bars are also reported at the same port to the value of $323,658 in a period of eleven months.

From January to June, 1906, United States merchandise shipped to Peru had a valuation of $1,989,550, as against $1,533,690 in the same half of 1905, the increase—$455,860—being mainly in machinery, electrical apparatus, instruments of iron and steel, and tools.

All the imports and exports of Peru for the vast trans-Andean territory pass through the custom-house of Iquitos, the merchandise received in 1906 being valued at $3,148,713 and that shipped totaling $4,989,899 in value.

The figures published for the rubber production of Peru during the first six months of 1906 indicate an output of 1,062,497 kilograms, valued at £390,554 ($1,952,000), as compared with 1,033,924 kilograms in 1905, valued at £350,400 ($1,752,000). Total shipments in 1906 were valued at $2,171,421, of which Havre received the greater part, or $1,035,648, ranking Liverpool, which had occupied first place in the previous year. Those two ports also receive the bulk of hides and ivory nuts exported from the Republic.

INDUSTRIES.

Peru is recognized as a highly mineralized region, offering the greatest future to foreign investment in mining enterprises. Claims taken up in 1906 numbered 9,485, as compared with 8,840 in the previous year, and, excluding the output of Cerro de Pasco, which aggregates 40 tons of pure copper daily, the exportation of metals in 1906 reached 22,331,802 kilograms, valued at £623,082, as against 20,058,606 kilograms, worth £466,592, in 1905. Copper shipments in 1905 aggregated 11,000 tons, but with the Cerro de Pasco yield for 1906 the output is much greater, though exact figures are not as yet available. The Cerro de Pasco Company is organized by well known New York financiers, who have invested about $20,000,000 silver in the mines, has built a railroad, and established a smelter capbable of producing 30,000 tons of copper annually. Silver, petroleum, and coal are produced in paying quantities, and shipments of petroleum are now being made to other South American countries. The coal claims recorded in the last mining register number 3,288 and up to June, 1905, there had been recorded 346 sulphur claims, all in the Department of Piura.

Much of the gold procured in the country goes into the national coinage issues, largely by reason of the statutory duty of 30 per cent of exports.

Companies formed during 1905 for the exploitation of the mineral and other resources of the Republic had a capital of £2,884,320, while three others organized in the first half of 1906 are capitalized for $5,000,000, $5,000,000 and $10,000,000, respectively. These have in view the development of rubber, mines, and commercial enterprises.

RAILWAYS.

Railroad construction is being furthered by the Government, and the following improvements have been authorized:

Conclusion of the line from Pascamayo to La Viña; extension of the line to Huancayo; extension to Cuzco; extension to Moquegua; union of the Mollendo and Arequipa lines at Ilo, and the continuation of the Huancayo line as far as Cuzco. The Government has also been authorized to raise funds for the construction of a road from Oroya to Ucayali, the funds to be guaranteed by the tobacco tax which is worth about $1,000,000 annually. Another project covers a railroad from Payta to the Upper Amazon, for which the Government will make territorial grants; and for a new line from Lima to Huacho with branch lines to the ports of Supe and Chaucay, the concessionaires are guaranteed 6 per cent a year on their investment with thirty years' exclusive control of the road.

During the first nine months of 1906, freight amounting to 504,536 tons was transported over the railroads of the Republic, as compared with 457,761 tons in the same period of 1905, passenger transports

for the same periods, numbering 1,671,094 and 1,430,667, respectively. Tramways report the transport of 20,929,692 fares during eleven months of 1906 as against 18,791,967 in the same months of the previous year.

POSTS AND TELEGRAPHS.

During the fiscal year ending June 30, 1906, there were established 54 new post-offices and 29 mail services, the postal receipts being estimated at approximately $3,000,000 annually. The total system of telegraph lines in the country is 5,012 kilometers, telephone wires extending 179 kilometers. Extensions of the systems are being carried forward in many sections, all apparatus and other material being procured in the United States.

Parcels post conventions have been signed with the United States, and negotiations with Great Britain for a like purpose have been initiated.

Patents issued in Peru in 1906 number 65, as compared with 24 in the preceding year, while trade-marks registered were 102, of which 75 were foreign and 27 native.

Insurance companies are operated profitably, the sum of $274,310 being the reported profits for 1906 as against $234,280 in 1905.

The Government has taken measures for the promotion of immigration and has set aside a special fund for the purpose of defraying the expenses of intending immigrants who desire to engage in any industrial enterprise.

Steps have been taken to improve the native stock and the Peruvian Consul at New York has been authorized to inspect and ship breeding animals. He reports having executed his first orders at advantageous prices and values.

Public education is fostered, the Federal Government contributing 5 per cent of its general revenue for this purpose, in addition to the municipal receipts from the liquor tax. Peruvian students are sent to American universities and American women have been engaged for instruction in the normal schools. Primary education is gratuitous and compulsory.

A branch of the Deutsche Bank of Berlin has been established in the Republic, and that bank is negotiating with the Peruvian a loan of $36,000,000, silver, to be invested in the construction of hundreds of miles of railroads.

SALVADOR.

President ESCALÓN completed the fourth year of his administration of Salvadorean affairs during 1906, and early in 1907 was succeeded in office by Gen. FERNANDO FIGUEROA.

Subsequent to the war, which temporarily disturbed relations with Guatemala, the respective diplomatic representation was reestablished.

In conformity with the peace convention celebrated on board the *Marblehead*, a general treaty of peace, amity, commerce, extradition, etc., among the Republics of Salvador, Honduras, Guatemala, and Costa Rica was signed in September, as well as the conventions for the establishing of an international office and a Central American Pedagogic Institute and a convention *ad referendum* concerning the boundary treaty between Honduras and Salvador.

In consideration of the friendly and magnanimous action of the Governments of Mexico and the United States as mediators with reference to the past conflict, and, as a measure of international expediency, Salvador and Honduras, by common agreement, established legations of the first rank near the Governments of Mexico and the United States.

A commercial convention was celebrated with the representative of the Government of Belgium and a treaty of amity, commerce, and navigation with the Minister of Italy.

Salvador accepted the invitation to be represented at the Pan-American Congress at Rio de Janeiro.

Under date of November 5, 1906, President ESCALÓN issued an order whereby adherence to the Sanitary Convention concluded in Washington on October 14, 1905, by the representatives of Chile, Costa Rica, Cuba, Dominican Republic, Ecuador, United States, Guatemala, Mexico, Nicaragua, Peru, and Venezuela, was confirmed.

FINANCE.

During the fiscal year from June 1, 1905, to May 31, 1906, the revenues of the Republic amounted to 8,916,417.82 *pesos*, and the expenditures 11,382,155.25 *pesos*.

For the fiscal year 1906–7 the receipts are estimated at 8,644,295 *pesos*. The amount appropriated for the expenditures during the same year is 10,209,278.83 *pesos*.

The total internal debt of the country is as fellows: Payable in gold, $3,550,232.18; payable in silver, $1,590,533.84; Salvadorean bonds, $3,397,775.81 silver.

COMMERCE.

The imports in 1905 were valued at $4,346,000, of which $1,355,000, or 31.18 per cent, were of United States origin. Exports were valued at $5,647,000 in 1905, of which the United States took $1,225,000, or 23.49 per cent. In 1906 the United States export values to Salvador were $1,321,765, imports being placed at $1,216,262.

The imports during 1905 were $330,928 more than in 1904, and the exports $987,741 less. The increase in imports was largely due to the Government's purchase of large quantities of breadstuffs, because of

the failure of the corn crop. The decrease in exports is attributed to the small production of coffee, which fell in value from $5,388,280 in 1904 to $4,366,468 in 1905, a decrease of $1,021,812. The export of indigo fell from $402,922 in 1902 to $137,658 in 1905. The export of rubber increased $3,094, the values being $23,845 in 1904 and $26,845 in 1905. It is estimated that 2,000,000 rubber trees have been planted in Salvador during the past few years, all of which will soon be of producing age.

The United States, in 1905, had an import trade value with Salvador of $1,352,627, an increase of $190,288 over 1904. The increases were in cotton goods, tools and hardware, and machinery. The imports of cotton goods from the United States rose from $303,903 in 1904 to $434,550 in 1905; machinery from $34,697 to $80,992, and tools and hardware from $33,827 to $60,265. The percentage of imports from all countries was as follows: England, 30; France, 8; Germany, 11; Italy, 2; Spain, 1; United States, 31; all other countries, 17. The exports to the United States showed an increase of $62,597 over 1904. The percentages of exports were: To England, 15; France, 29; Germany, 18; Italy, 10; Spain, 1; United States, 22, and all other nations, 5. It is said that in prints, especially, in spite of the depression in Salvador, American goods are rapidly ousting the European.

During the first half of 1906 the foreign merchandise imported into Salvador was valued at $2,173,584.05, the weight of the 187,226 packages being 13,563,112 kilograms.

The countries furnishing the bulk of the imports were Great Britain, the United States, Germany, France, and Belgium, and the items supplied included cotton thread, hardware, flour, materials for the manufacture of soap and candles, shoemaking materials, drugs, medicines, and wines.

During the first six months of 1906 the customs receipts at the various ports aggregated $3,234,770.69, a gain over the corresponding period of the preceding year of $267,781.22.

The value of merchandise exported from France to the various ports of the Republic during the year amounted to 1,937,203.05 *francs*, or about $387,446. The total gross weight of these exports was 796,920 kilograms.

Well-known economic causes prevented the Executive Power from continuing to issue new laws on municipal arbitration, the drafts of which had been submitted to him. These causes were the loss of the cereal crops and the consequent high price of grains of prime necessity when it was not thought equitable to make changes in the local imposts, and afterwards the war and the rainy season continued to aggravate those difficulties.

A law recently executed imposes a stamp duty on imported goods at the rate of 1 per cent on the valuation stated in the invoice.

INDUSTRIES.

The country suffered greatly on account of the storm in October. The approximate losses are fixed at $6,266,105, and the coffee crop, instead of aggregating 74,295,544 pounds, with a value of $12,295,605 silver, as in 1905, is estimated at 49,530,363 pounds, whose value is $4,098,535. The maize crop was reduced almost one-half.

For the purpose of placing before the public in a more adequate manner the merits of the coffee grown in the Republic, the Salvador Coffee Company has been authorized to expend the sum of $200 gold per month.

RAILWAYS.

The President of the Republic recently approved the concession secured by J. M. NEELAND for the construction of the Pan-American Railway of Central America, work to begin not later than September 1, 1907. The total length of the road will be 450 kilometers, and it will run through the richest agricultural region of the State of Salvador. The capital for the construction of the road will be furnished by capitalists from the United States and Holland. The company is capitalized at $7,000,000 gold. The road will be known as the Pan-American of Central America, and its completion is expected in four years. The construction of the road will be slow, as the greater part of the route is mountainous.

The principal traffic of the line will be coffee, and as the State of Salvador alone produces 2,000,000 bags yearly it will be exceedingly heavy. Another large factor in the traffic will be sugar. From La Union ships will convey this traffic to the United States. La Union is on the Bay of Fonseca, which has been pronounced by Humboldt and other competent authorities as the finest natural harbor in the entire Western Hemisphere.

A contract was also made between the Government and the German steamship line *Kosmos*, whereby a subsidy of 500 *pesos* per month is granted for specified service. By the terms of the contract the steamers of the company are obliged to touch at the Salvadorean ports at least twice a month; to grant a rebate of 50 per cent in tariff rates for the transport of army personnel and war material between the ports of the Republic, either in time of peace or war; to transport the President of the Republic and the secretaries of state between the ports of Central America, Mexico, and California free of charge; and to provide free transport between the ports of the Republic for the chiefs and administrators of customs.

A tramway line between the port of La Libertad and the city of Nueva San Salvador is under construction.

The port of Triunfo was again opened to imports and exports, so

that that zone now has a quicker route for the shipment of its coffee and other products, overcoming in this manner many difficulties and the enormous cost incurred by the Union route.

POSTS AND TELEGRAPHS.

Considerable improvements were made in the Department of Posts and the business increased. Inasmuch as this Department is supported out of its own revenues, the service was extended and improved, while the credit of the Central Office was maintained by punctuality in the payments of the foreign postal service. Conventions were celebrated with Mexico for the exchange of parcels and money orders.

In 1902 the expenditures in the postal service amounted to $87,084; in 1903 they rose to $102,787; in 1904, to $121,756; in 1905, to $142,855, and in 1906, to $161,662.

The telegraph and telephone service has also increased progressively, especially since 1903, at which time, as an economic measure and for the convenience of the public, the amount of the charges and telephonic connections were reduced. Many new offices have been established and the old ones have been considerably improved, necessitating large outlays for this purpose as well as for works and materials.

The number of telegraph and telephone offices have increased by 36 and 28, respectively, and 535 miles of new telegraph and 856 miles of new telephone lines have been added to the system. The increase in telegraph and telephone apparatus has been 53 and 363, respectively, and there has been an increase of 124 in the personnel of the system.

Two beautiful towers have been constructed in the capital and another tower in Santa Ana for the introduction of wires to the central offices. The expense for materials, which, in 1902, was $14,045.61, has increased year by year up to 1906, when it rose to $161,437.56. The general budget for telegraph and telephones, which in 1902 was $260,221, has likewise increased up to the present time and now amounts no $428,986.

No disease of an epidemic or contagious character developed. This is largely due to the sanitary measures taken by the authorities, and the special attention given to the introduction of systems of water supply into the towns.

The amount expended for text-books and apparatus to be used for higher instruction at the beginning of 1903 was $20,000. This amount was increased during the first, second, and third years of President Escalón's administration to $30,000 and during the fourth year to $100,000.

In 1903 the budget allowed for the general expense of public instruction $413,592. During the first year of the same administration the amount was increased to $543,592, and during the fourth year to $1,016,544.

URUGUAY.

On February 15, 1907, the retiring President of Uruguay, Señor BATLLE Y ORDOÑEZ, to succeed whom Doctor WILLIMAN had been chosen, presented his final message to the Uruguayan Congress, in which he felicitated his country upon the high degree of prosperity and liberty enjoyed at present. Public works have received considerable impulse, higher education is moving in new directions, and the principal industries of the country—agriculture and stock breeding—are being conducted on more scientific lines. The national revenues have advanced in an unprecedented manner.

The relations which the Republic maintains with friendly nations continue to be inspired by the most amicable feelings and mutual respect.

The last conference held at Buenos Ayres in April, 1904, selected Montevideo as the place where the Third Latin American Medical Congress should be held. Upon accepting the honor thus conferred the President issued a decree, under date of September 30, stating that the said third congress would be held from the 13th to the 20th of January, 1907. The sanitary conference was also to be held on the same date.

FINANCE.

The public debt on January 1, 1906, stood at $121,455,747. During the year amortization was effected for $3,402,519, and by the operations of the conversion loan a reduction of $12,083,350. Of the conversion loan, $32,488,300 were issued ($11,346,660 remaining to be issued), as also $164,414 of the amortizable debt, second series. This leaves the net total of the public debt on January 1, 1907, at $127,275,933, an increase of $5,820,126. The internal debts withdrawn under the conversion operations amounted to $12,304,050, and of this $6,001,560 were redeemed in cash, and $6,322,289 converted into bonds of the new loan, with a cash bonus of 3 per cent. Owing to the reduced rate of interest the addition to the annual debt service is about $500,000.

Customs revenue in 1906 amounted to the sum of $13,335,768, as compared with $11,887,631 for 1905, an increase of $1,448,137, and an increase of $4,018,114 over the year 1904, when the customs revenues were only $9,317,654. Receipts from all sources were estimated at $19,185,827 for 1906–7, and expenditures at $19,179,936.

The law of January, 1906, creating the conversion loan, is being carried out in all its particulars, especially with relation to the port works of Montevideo, sanitation claims arising out of war operations, roads and public works, agriculture, veterinary, and educational establishments.

COMMERCE.

The exports to the United States in 1906 were valued at $2,453,013, and imports from that country were $3,160,606. Imports for the half year January–June, 1906, amounted to $17,052,581, an increase over the same period of the preceding year of $2,356,098 gold. Exports are given as $20,178,400, an increase of $1,874,786 over 1905.

Great Britain supplied the bulk of the imports, though her percentage of 30 per cent of a few years ago declined to 27 per cent. Germany advanced to second place, with 16 per cent; France third, with 12.3 per cent; United States fourth, the Argentine Republic fifth, and Italy sixth.

Of the exports France is the principal purchaser, taking about $5,000,000 out of the total $20,000,000. Belgium and Germany each take about $3,000,000; the Argentine Republic and Brazil, $2,800,000 and $1,800,000, respectively.

The imports in 1905 were valued at $30,777,603, as compared with $21,938,000 in 1904. The share of the United States in 1905 was $2,703,761, or 8.07 per cent, as compared with $2,121,000, or 9.67 per cent, in the previous year. The value of the exports in 1905 was $30,774,247, as compared with $39,793,000 in 1904.

In 1905 the exports to the United States amounted to $3,529,495, against $2,137,000 in the preceding year.

The exportation of sheep skins during 1905–6 (August 1–April 30) numbered 10,417 bales, as compared with 12,314 bales in the season of 1904–5. The major portion of these shipments were destined for France, the quota in 1905–6 being 9,636 bales and in 1904–5, 10,894 bales.

INDUSTRIES.

Statistics relating to the cereal and flax crop of the agricultural year 1905–6 show that the cultivated area was distributed as follows: Wheat, 288,468 hectares; maize, 166,361 hectares; other cereals, 5,353 hectares, and flax, 18,485 hectares.

The area dedicated to wheat increased more than 27,000 hectares over that of 1904–5, but the space of land cultivated with maize shows a decrease of more than 10,000 hectares as compared with the preceding year, and the area devoted to flax shows also a decrease of 1,600 hectares.

The yield of the crops in 1905 was as follows: Wheat, 205,888,045 kilograms; flax, 14,046,417 kilograms; oats, 525,553 kilograms; barley, 588,764 kilograms; bird seed (alpiste), 1,745,734 kilograms.

The cereals which, besides wheat and maize, were cultivated—such as barley, oats, canary seed, and rye—cover a small extension of land, but it increased to such an extent that it reached in 1905–6 an importance which it never had. The increase since 1904–5 was 1,600 hectares, most of which is devoted to canary seed.

The total cultivated area in the year 1905–6 was 478,667 hectares, 18,000 more than the previous year.

The average production per hectare was as follows: Wheat, 434 kilograms; maize, 492 kilograms; flax, 583 kilograms; oats, 648 kilograms; barley, 675 kilograms; canary seed, 569 kilograms.

Wheat, maize, barley, and oats were admitted free of duty during the year, as owing to a period of drought which lasted three months the maize crop suffered considerably, as did also wheat and other cereals.

The grape industry shows a great increase, the number of vineyards being 1,453; hectares in cultivation, 4,259; number of grape vines bearing fruit, 14,050,214; grape crop harvested, 21,472,773 kilograms, which produced 10,494,247 liters of wine.

The principal source of Uruguay's wealth is live stock. While no recent statistics have been prepared by the Government, the Rural Society of Uruguay figures the number of animals in the country at this time at approximately 12,000,000 cattle, 24,000,000 sheep, 1,000,000 horses, 80,000 mules, 160,000 hogs, and 25,000 goats. The live stock slaughtered in Uruguay during the killing year—August 1, 1905, to July 31, 1906—amounted to 909,600 head.

Instructions were sent to Uruguayan consuls abroad concerning the documents or billing required for the importation of stock, for the purpose of saving importers the trouble and expense caused by any omission or deficiency in the service due to the ignorance of the rules and regulations in force or to an erroneous interpretation of their meaning.

The Government is promoting by all possible means the cattle industry, and has already taken the necessary measures in order to exterminate the tick, which causes such injury to cattle, and also to control and exterminate the disease called Texas fever.

The provisions regulating the importation of cattle into the country have been modified by a decree reducing from ten years to one year the period for sanitary observation of suspected countries. Formerly the certificates from these countries had to show that the bovine diseases did not and had not existed for ten years past.

An act passed by the General Assembly of the Republic on May 19, 1906, and approved by the President on June 2, 1906, authorizes the Executive Power to invest the sum of $50,000 gold in the purchase of seed wheat of good quality. The same act provides for the organization of a special committee presided over by the Director of the Department of Agriculture, which shall be intrusted with the purchase of said seed and its sale or distribution among agriculturalists.

During the year, the Executive signed and promulgated the Sugar Bounties Act as approved by the Chambers.

Uruguay is said to be rich in minerals. So far this source of wealth

has been almost entirely neglected. With the exception of granite quarries in various parts of the country and four gold mines at Cuñapirú, in the department of Rivera, the mineral deposits have not been worked. In the past year, however, great interest has been manifested by the mining men in the possibilities of various gold fields, supposed to be very rich in high-grade ore. Several mining engineers and prospectors from South Africa and elsewhere have reported on the prospects and express themselves as highly pleased.

According to the report presented by the Chief of the National Department of Engineering to the Minister of Improvements of Uruguay the production during 1906 of the French gold mines of Cuñapiru was as follows: Amount of ore treated, 13,962 tons; gold produced at $0.44 per gram, 81,510 grams. The amount paid the Government for fees, at the rate of 1½ per cent, was $179.32.

RAILWAYS.

In 1906, the railway system of Uruguay open for traffic had a length of 1,210 miles. There are 115 miles of tramway in operation.

The national roads of Uruguay have a total length of 2,240 miles, and there are about 3,100 miles of departmental roads. The construction and improvement of roads and bridges continues. The hydrographic conditions of the country also supply convenient means of communication. The maritime and river coast from Chuy, the most easterly maritime point, to Santa Rosa, the most northerly point on the river frontier, extends 685 miles, while the many affluents of the Uruguay River (about 1,000 miles in total length) provide channels for inland navigation.

Activity is reported in the movement of railroads, and for the year ended June 30, 1906, the transport of animals numbered 829,537, with a weight of 229,494 tons, as compared with 780,168 in the preceding year—an increase of 49,369, or 6.33 per cent.

In 1905, Uruguay had 28 steamers, of a total net tonnage of 13,220 tons, and 72 sailing vessels, of a total net tonnage of 31,062 tons. During the same year there entered at the port of Montevideo 4,837 vessels, of 6,805,617 tons net, and 4,964, of 6,700,071 tons net, cleared for foreign ports. The port is visited by the steamers of 20 different companies, of which 12 are British, 2 German, 3 French, 2 Italian, and 1 Spanish.

POSTS AND TELEGRAPHS.

The postal and telegraphic services continue to increase in volume and efficiency, the number of pieces of mail matter handled in 1905 aggregating 80,757,299, of which 79,926,442 pieces consisted of ordinary mail matter, 485,462 pieces of registered mail, and 345,385 pieces

of parcels or packages. Domestic money orders amounted to $3,898,774 and foreign money orders aggregated $59,528, making a total of $3,958,302 in 1905.

At present money orders can be drawn only on the Argentine Republic, Italy, France, Belgium, Switzerland, Germany, Chile, England through Belgium, Bolivia through Chile, Mexico through Germany, and Japan through Belgium, but it is hoped that the system may be extended within a short time to other countries. The efforts made to establish a money-order service with Spain and Brazil have met with some difficulties because of the financial system of both countries.

The postal receipts in 1905 amounted to $476,327.76, consisting of postage stamps, $374,450.05; telegraph service, $71,043.90; money orders, $17,414.66; in transit, $6,224.87, and $71,945.28 from other sources.

The telegraph lines in operation have a total length of 4,916 miles. There are 105 offices, and, in 1905, 293,943 telegrams were conveyed. Two telephone companies have 11,414 miles of wire and 38 public offices.

During the year the Government devoted special attention to both elementary and higher instruction, assisting the college authorities in the promotion of education, and owing to this joint cooperation and help public education has been greatly promoted.

In 1903 the receipts from trade-marks amounted to $8,032; in 1904, to $6,272, and in 1905 to $9,564.

A law recently passed by the Uruguayan Congress prohibits unlicensed sealing in territorial waters and is a part of a general purpose to develop the piscatorial resources of the Republic.

Returns from the Immigration Bureau indicate a satisfactory influx of foreigners as compared with 1905.

Some great Government buildings have been planned, to be devoted to the Parliament, Executive Mansion, and the National University, as well as the completion of the medical college. The Government has obtained the appropriation by Congress of $100,000 to be employed in the establishment of a national agricultural and industrial exposition to be inaugurated at Montevideo in September, 1907.

The port works of Montevideo progressed very rapidly in the year. The first pier has been completed and is now used by the river boats. The harbor has been deepened, and steamships drawing 25 feet of water can now anchor in the inner port. According to the plans of the engineers, four years' work is still required for the completion of the work, though long before that time a large percentage of the vessels entering this port will be able to load and discharge at the wharves.

VENEZUELA.

General CIPRIANO CASTRO continued at the head of the Venezuelan Government during 1906, and political relations with friendly countries were increasingly cordial.

Within a short period the claims of Great Britain, Germany, and Italy, which were given preference at The Hague, will be fully paid. As soon as these are settled the appropriation to meet them will be employed to pay the remainder of the claims against Venezuela.

Diplomatic relations with Colombia have not yet been renewed and the interruption of diplomatic relations with France continues. Relations with Great Britain, Germany, and Italy continue upon the same harmonious basis.

The various custom-houses of the Republic collected during the year a total revenue of 19,480,312.63 *bolivares* (about $4,000,000).

COMMERCE.

The total value of the foreign trade of the Republic during 1905–6 amounted to 125,934,987.54 *bolivares* (about $25,000,000), of which 44,952,867.66 *bolivares* ($8,676,000) were for imports and 80,982,119.88 *bolivares* ($15,630,000) for exports, a difference in favor of the latter being thus shown of 36,029,252.22 *bolivares* (about $7,000,000).

The imports consisted of all kinds of merchandise, such as machinery, apparatus, instruments, tools, piece goods, clothing, furniture, beverages, food products, chemical products, drugs, medicines, etc.

The greatest portion of exports was of the following national products: Coffee, cacao, cattle, horses, mules, asphalt, timber, india rubber, cinchona bark, mangrove, horns, hides, sugar, fish, mother-of-pearl, tortoise shell, divi-divi, sernambi, cotton, tar, balata, quartz, cocoanuts, bananas, maize, heron plumes, pearls, gold, medicines, sarsaparilla, etc.

The principal articles of export were: Coffee, 37,104,451.75 bolivares ($7,400,000); cacao, 14,655,986.45 bolivares ($3,000,000); cattle, 8,992,021 bolivares ($1,800,000); hides and skins, 7,558,648.03 bolivares ($1,500,000); balata, 3,640,594.25 bolivares ($700,000); gold, 2,987,313.95 bolivares ($600,000).

The principal countries of origin of the imports during 1905–6 were the following: United States, 13,585,469 bolivares ($2,700,000); Great Britain, 13,385,982 bolivares ($2,675,000); German Empire, 8,852,398 bolivares ($1,770,000); Netherlands, 3,094,862 bolivares ($619,000); France, 2,738,806 bolivares ($547,000); Spain, 2,152,088 bolivares ($430,000).

The principal countries of destination of exports were as follows: United States 25,191,270 bolivares ($5,000,000); France, 20,558,671 bolivares ($4,000,000); Netherlands and colonies, 11,827,211 bolivares

($2,300,000); Cuba, 8,971,650 bolivares ($1,800,000); Great Britain and colonies, 6,551,466 bolivares ($1,300,000); German Empire, 4,310,862 bolivares ($860,000); Spain, 2,882,509 bolivares ($575,000).

For the fiscal year 1905–6 the total value of imports received by Venezuela was $8,676,000, the United States furnishing $2,622,000, or 30.22 per cent, while exports were valued at $15,630,000, of which the United States took $4,862,000, or 31.11 per cent. In the calendar year 1906, United States exports to Venezuela were quoted at $3,310,518 as compared with $3,208,864 in 1905, the figures of imports for the two periods being $7,789,893 and $7,010,357, respectively.

The proportion of Venezuela's imports held by other countries during the year 1905–6 was as follows: United Kingdom and colonies, 29.8 per cent; Germany, 19.7 per cent; Netherlands and colonies, 6.9 per cent; France, 6.1 per cent; Spain, 4.8 per cent; Italy, 2.1 per cent; other countries, 0.4 per cent. The share in the export trade during the same period was as follows: United Kingdom and colonies, 8 per cent; Germany, 5.3 per cent; Netherlands and colonies, 14.6 per cent; France 25.4 per cent; Spain 3.6 per cent; Italy, 0.4 per cent; Cuba, 11.1 per cent; other countries, 0.5 per cent.

The principal articles of importation are: From the United States, cereals and kerosene oil; from Great Britain and her colonies, coal, textiles, and hardware; from Germany, rice and cement.

The chief article of export from Venezuela is coffee, which at present amounts to about 40,000 tons per annum, or 45 per cent of the total value of the export trade, followed in value by cacao, cattle and hides, balata, and gold.

The average annual exports of cacao amount to 40,000 quintals, the leading markets being France and Spain.

In the imports of textiles in the year 1905–6 cotton drill heads the list. The value of this item was $500,000, of which $175,000 came from Germany. The United Kingdom contributed drill valued at $160,000. The remainder came from the United States, Italy, and the Netherlands in about equal quantities, and a smaller amount from Spain.

In addition to cotton drill, already mentioned, the value of the principal articles imported by Venezuela during the year 1905–6 was as follows: Wheat flour, $445,000, practically all of which came from the United States; cotton prints, $320,000, about three-fourths of which came from the United Kingdom and one-sixth from the United States; shirtings (best), $300,000, almost entirely from the United Kingdom, and lard, $285,000, nearly all from the United States.

Both statistics and general sentiment indicate that the United States will eventually become the chief source of supply for goods imported into Venezuela.

MARITIME MOVEMENT.

In contrast to poor overland transportation facilities, the country has adequate steamship service.

The total number of vessels entering Venezuelan ports with cargo from foreign countries is stated to have been 966 vessels in the year 1905–6, with a tonnage of 1,620,018 tons, as against 1,134 vessels and 1,308,946 tons in the preceding year. Of the former, exactly one-half visited the three ports of La Guaira, Maracaibo, and Puerto Cabello, their tonnage amounting to more than two-thirds of the total tonnage thus calling at Venezuelan ports.

The Dutch flag predominated in 1906, though the year before the tonnage of British vessels was considerably heavier, Dutch vessels increasing from 252 ships (277,166 tons) to 280 ships (439,142 tons), the figures for British vessels being 200 ships (401,175 tons) in 1905, as compared with 136 ships (391,825 tons) in 1906. There was also an increase in United States, French, and German tonnage, though the number of vessels of these nationalities was in each case fewer than in 1905.

The coastwise trade between the different ports during the year amounted to 116,312,961.68 *bolivares* ($23,000,000).

INDUSTRIES.

Lately successful attempts have been made in the cultivation of rice, and large quantities were raised; but it was found to be useless to raise more of it than could be consumed locally. The lack of transportation not only affects the products of the country for export, but even for home consumption. There is a flour mill in La Guaira which finds it cheaper to import wheat in grain from the United States and pay the duty than to transport it from the western part of the Republic, where a considerable quantity is grown.

Grant of all asphalt mines existing in the Zulia districts for a term of fifty years has recently been made, exception being made of such mines as have heretofore been granted to other persons and which have not been declared by the Government to be forfeited. In the last case these mines are also included in the lease. Within the period of the lease the Government agrees not to grant to any other person or company asphalt mining rights within the said districts.

The lessee is to pay to the Venezuelan Government a tax of 2 *bolivares* ($0.386) annually per hectare of surface area exploited in the asphalt mines, and in addition 2 *bolivares* for each ton of the product exploited.

DOMINICAN REPUBLIC.

TREATY WITH THE UNITED STATES.

Following is the treaty between the United States and the Dominican Republic, signed in the city of Santo Domingo on February 8, 1907, by the representative of the United States and representatives of the Dominican Republic, as approved by the Senate of the United States on February 20, 1907, and by the Dominican Congress on May 3, 1907. Ratifications were exchanged in Washington on July 8, and promulgation made on July 25, 1907.

"Whereas during disturbed political conditions in the Dominican Republic debts and claims have been created, some by regular and some by revolutionary governments, many of doubtful validity in whole or in part, and amounting in all to over $30,000,000 nominal or face value;

"And whereas the same conditions have prevented the peaceable and continuous collection and application of national revenues for payment of interest or principal of such debts or for liquidation and settlement of such claims, and the said debts and claims continually increase by accretion of interest and are a grievous burden upon the people of the Dominican Republic and a barrier to their improvement and prosperity;

"And whereas the Dominican Government has now effected a conditional adjustment and settlement of said debts and claims under which all its foreign creditors have agreed to accept about $12,407,000 for debts and claims amounting to about $21,184,000 of nominal or face value, and the holders of internal debts or claims of about $2,028,258 nominal or face value have agreed to accept about $645,827 therefor, and the remaining holders of internal debts or claims on the same basis as the assents already given will receive about $2,400,000 therefor, which sum the Dominican Government has fixed and determined as the amount which it will pay to such remaining internal-debt holders; making the total payments under such adjustment and settlement, including interest as adjusted and claims not yet liquidated, amount to not more than about $17,000,000;

"And whereas a part of such plan of settlement is the issue and sale of bonds of the Dominican Republic to the amount of $20,000,000, bearing 5 per cent interest, payable in fifty years and redeemable after ten years at 102½, and requiring payment of at least 1 per cent per annum for amortization, the proceeds of said bonds, together with such funds as are now deposited for the benefit of creditors from customs revenues of the Dominican Republic heretofore received, after payment of the expenses of such adjustment, to be applied, first, to the payment of said debts and claims as adjusted; and, second, out of the

balance remaining, to the retirement and extinction of certain concessions and harbor monopolies which are a burden and hindrance to the commerce of the country, and, third, the entire balance still remaining to the construction of certain railroads and bridges and other public improvements necessary to the industrial development of the country;

"And whereas the whole of said plan is conditioned and dependent upon the assistance of the United States in the collection of customs revenues of the Dominican Republic and the application thereof, so far as necessary, to the interest upon and the amortization and redemption of said bonds, and the Dominican Republic has requested the United States to give, and the United States is willing to give, such assistance.

"The Dominican Government, represented by its Minister of State for Foreign Relations, EMILIANO TEJERA, and its Minister of State for Finance and Commerce, FEDERICO VELASQUEZ, and the United States, represented by THOMAS C. DAWSON, Minister Resident and Consul-General of the United States to the Dominican Republic, have agreed:

"First. That the President of the United States shall appoint a general receiver of Dominican customs, who, with such assistant receivers and other employees of the receivership as shall be appointed by the President of the United States in his discretion, shall collect all the customs duties accruing at the several custom-houses of the Dominican Republic until the payment or retirement of any and all bonds issued by the Dominican Government, in accordance with the plan and under the limitations as to terms and amounts hereinbefore recited, and said general receiver shall apply the sums so collected as follows: First, to paying the expenses of the receivership; second, to the payment of interest upon said bonds; third, to the payment of the annual sums provided for amortization of said bonds, including interest upon all bonds held in sinking fund; fourth, to the purchase and cancellation, or the retirement and cancellation, pursuant to the terms thereof, of any of said bonds as may be directed by the Dominican Government; fifth, the remainder to be paid to the Dominican Government.

"The method of distributing the current collections of revenue in order to accomplish the application thereof as hereinbefore provided shall be as follows:

"The expenses of the receivership shall be paid by the receiver as they arise. The allowances to the general receiver and his assistants for the expense of collecting the revenues shall not exceed 5 per cent unless by agreement between the two governments. On the first day of each calendar month the sum of $100,000 shall be paid over by the receiver to the fiscal agent of the loan and the remaining collection of the last preceding month shall be paid over to the Dominican Govern-

ment or applied to the sinking fund for the purchase or redemption of bonds, as the Dominican Government shall direct.

"Provided, that in case the customs revenues collected by the general receiver shall in any year exceed the sum of $3,000,000, one-half of the surplus above such sum of $3,000,000 shall be applied to the sinking fund for the redemption of bonds.

"Second. The Dominican Government will provide by law for the payment of all customs duties to the general receiver and his assistants and will give to them all needful aid and assistance and full protection to the extent of its powers. The Government of the United States will give to the general receiver and his assistants such protection as it may find to be requisite for the performance of their duties.

"Third. Until the Dominican Republic has paid the whole amount of the bonds of the debt its public debt shall not be increased except by previous agreement between the Dominican Government and the United States. A like agreement shall be necessary to modify the import duties, it being an indispensable condition for the modification of such duties that the Dominican Executive demonstrate and that the President of the United States recognize that on the basis of exportations and importations to the like amount and the like character during the two years preceding that in which it is desired to make such modification, the total net customs receipts would at such altered rates of duties have been for each of such two years in excess of the sum of $2,000,000 United States gold.

"Fourth. The accounts of the general receiver shall be rendered monthly to the Contaduria General of the Dominican Republic and to the State Department of the United States, and shall be subject to examination and verification by the appropriate officers of the Dominican and the United States Governments.

"Fifth. This agreement shall take effect after its approval by the Senate of the United States and the Congress of the Dominican Republic.

"Done in four originals, two being in the English language and two in Spanish, and the representatives of the high contracting parties signing them in the city of Santo Domingo this 8th day of February, in the year of our Lord 1907.

"THOMAS C. DAWSON,
"EMILIANO TEJERA,
"FEDERICO VELASQUEZ."

RECEPTION OF UNITED STATES MINISTER.

In the city of Santo Domingo on May 18 the newly appointed Minister from the United States, Mr. FENTON R. MCCREERY, was received by President CÁCERES in the presence of the Cabinet and prominent Government officials.

Mr. McCREERY in presenting his credentials said:

"MR. PRESIDENT: Being intrusted with the representation of my Government near the Government of this Republic, it is an honor and a pleasure to place in the hands of Your Excellency the autograph letter of the President of the United States accrediting me as Minister Resident and Consul-General to the Dominican Republic. I also deliver to Your Excellency the letter of recall of my distinguished predecessor.

"The marvelous resources of Santo Domingo; the fertility of the soil from which the husbandman gathers abundant harvest; the many sterling qualities of the Dominican people, compel the confident belief that the same progress, development, and advancement, which I have seen realized in other sister Republics of this hemisphere under conditions of governmental stability and internal peace, will be enjoyed by this sister Republic in constantly increasing measure.

"The Government and people of the United States, earnestly desiring the welfare of all American Republics, will learn with satisfaction of the recent prosperous conditions in this fair land, which history testifies is the cradle of civilization in the western world.

"My instructions are to cultivate to the fullest extent the friendship which has happily so long subsisted between the United States and the Dominican Republic. In complying with these instructions I shall endeavor to merit the consideration and good will of Your Excellency, of the Dominican Government, and of the Dominican people.

"I am charged by the President of the United States to convey to Your Excellency the best wishes of the United States for the prosperity of the Dominican Republic."

President CÁCERES responded as follows:

"MR. MINISTER: With sincere satisfaction I have received the autograph letter of the President of the United States, in which he announces to me having chosen Your Excellency to discharge the duties of Minister Resident in the Republic, and of having especially recommended to you to cultivate the cordial relations of friendship which for so long have existed between both peoples and Governments.

"I am profoundly grateful for the wish you have just expressed to me that our country, so richly endowed by nature, may reach, thanks to peace and the stability of the Government, the degree of progress to which others of the American Republics have arrived.

"This is the principal aspiration of my Government; and in order to realize this it has entered into a treaty with yours in confidence that the results will bring to us an epoch of tranquillity in whose shelter we may devote our energies to the development of the natural riches hoarded by our soil, for by this means we may accomplish the ends of civilization to which we are called and secure at the same time the noble aspiration of each Dominican heart--to maintain the national independence, respected.

"Your predecessor, whose letter of recall you have just presented me, has been a good friend of the Dominican Republic and has left recollections which will make him welcome at all times. I regret that special circumstances have prevented me from personally taking leave of him.

"Mr. Minister, may the mission of good-fellowship which your Government has recommended to you be fruitful of results for the two countries. For my part, you may count that I will do all within my power to facilitate your work, so that day by day the relations of friendship between the Dominican Republic and the great American Nation may be more cordial and beneficial. I would appreciate it if you would convey to your Government our gratitude for the wishes it has charged you to express on behalf of the United States in regard to the prosperity and progress of the Dominican Republic."

MEXICO.

FOREIGN COMMERCE IN MARCH, 1907.

According to figures issued by the Statistical Division of the Treasury Department of the Republic of Mexico, the foreign commerce of the Republic for March, 1907, and for the first nine months of the current fiscal year, 1906–7, was represented by the following valuations, the figures for the corresponding periods of the preceding year being also given for purposes of comparison:

The total value of importations during the nine months under review was $169,536,128.71 in Mexican currency, as declared in the custom-houses, an increase of $15,323,515.09 as compared with the preceding year.

The exports for the nine months were valued at $185,453,232.23, showing a decrease of $17,431,932.53 as compared with the same period of 1905–6. Imports and their valuation were as follows:

IMPORTS.

[Silver valuation.]

Articles.	March—		First nine months—	
	1907.	1906.	1906–7.	1905–6.
Animal substances	$1,599,866.93	$1,551,281.24	$14,768,019.06	$12,091,997.96
Vegetable substances	2,819,546.34	3,292,323.29	22,083,781.43	23,987,200.39
Mineral substances	6,929,567.41	8,814,832.34	61,068,261.05	60,749,629.76
Dry goods	2,259,704.51	2,161,164.75	19,444,015.58	16,491,002.82
Chemical and pharmaceutical substances	829,886.29	681,308.60	6,469,157.94	5,537,119.67
Beverages	662,676.73	757,874.51	5,089,832.46	5,427,729.13
Paper and its applications	464,011.42	530,040.17	4,520,607.35	4,105,395.29
Machinery and apparatus	2,334,550.29	1,701,828.29	19,730,607.02	14,098,904.56
Vehicles	893,023.76	388,261.73	6,507,640.54	3,024,020.98
Arms and explosives	475,091.84	247,985.51	3,004,674.79	2,947,686.82
Miscellaneous	803,278.01	765,591.40	6,829,531.49	5,751,926.72
Total	20,071,203.53	20,892,491.83	169,536,128.71	154,212,613.62

EXPORTS.

[Silver valuation.]

Articles.	March—		First nine months—	
	1907.	1906.	1906-7.	1905-6.
Precious metals	$11,487,557.59	$12,298,085.51	$96,499,967.23	$119,544,184.97
Other articles	11,828,068.00	10,134,494.83	88,958,265.00	83,341,029.79
Total	23,315,625.59	22,432,580.34	185,458,232.23	202,885,164.76

The details of the export trade for the period in reference show the following classification and figures:

	March—		First 9 months of—	
	1907.	1906.	1906-7.	1905-6.
Mexican gold coin			$29,990.00	
Foreign gold coin	$2,598.00		10,070.00	$4,835.98
Gold in bars	1,621,910.61	$2,122,374.06	14,628,267.44	22,515,345.17
Gold in other forms	144,291.64	613,265.89	3,789,405.36	2,423,899.27
Total gold	1,768,741.25	2,735,639.95	18,457,732.80	24,944,080.42
Mexican silver coin	3,629,000.00	2,257,722.00	21,967,877.00	36,148,848.00
Foreign silver coin	15,769.00	29,510.88	112,169.00	109,381.50
Silver in bars	5,212,518.25	6,244,380.70	47,154,155.12	51,380,730.95
Silver in other forms	861,529.09	1,030,831.98	8,808,033.31	6,961,094.10
Total silver	9,718,816.34	9,562,445.56	78,042,234.43	94,600,054.55
Total gold and silver	11,487,557.59	12,298,085.51	96,499,967.23	119,544,134.97
Antimony	102,733.00	128,085.00	1,044,778.00	816,737.96
Copper	3,600,257.00	2,205,891.82	20,325,304.00	22,464,794.05
Marble	1,000.00	4,495.00	44,998.00	77,593.00
Plumbago	9,370.00	22,800.00	75,590.00	88,421.51
Lead	285,554.00	401,613.47	2,738,092.56	4,047,909.24
Zinc	506,055.00	69,888.00	1,406,121.12	218,099.99
Other metals	7,923.00	85,932.95	1,094,679.42	354,687.29
Total	16,000,449.59	15,216,791.75	123,229,530.33	147,612,378.01
Vegetable products:				
Coffee	1,037,228.00	1,216,008.00	4,414,006.34	5,957,034.10
Cascalote and tanning barks		265.00	8,218.00	21,012.00
Rubber	633,190.00	263,419.40	4,060,962.00	1,134,278.14
Chicle	405,867.00	236,482.20	1,641,847.00	1,087,869.69
Beans	94,037.00	64,511.00	610,430.00	585,164.72
Fruits	34,597.00	24,687.65	241,052.43	248,558.55
Chick pease	63,188.00	57,713.00	2,818,773.00	1,924,597.75
Guayule	14,226.00	20,841.00	46,625.00	61,980.00
Horse beans			2,550.00	110,540.00
Henequen	2,273,862.00	2,265,291.00	24,876,542.77	21,302,747.00
Ixtle	254,927.00	446,302.00	2,970,645.00	2,901,821.88
Woods	94,841.00	44,864.20	1,653,472.50	1,362,472.94
Maize	57.00	6,007.00	4,094.80	64,303.20
Mahogany	8,759.00	5,573.00	60,309.00	60,560.87
Dyewoods	129,685.00	83,165.00	432,801.12	320,050.20
Xacaton	186,009.00	128,713.00	1,311,915.00	1,370,077.00
Leaf tobacco	258,184.00	412,916.00	1,288,007.35	1,063,327.06
Vanilla	93,630.00	383,406.00	1,185,506.00	3,012,727.99
Other vegetables	223,494.00	129,099.64	2,919,319.20	1,121,328.17
Total	5,805,781.00	5,739,264.09	50,547,076.51	43,710,451.26
Animal products:				
Cattle	59,761.00	212,005.00	933,683.00	2,385,017.50
Skins and hides	693,340.00	876,594.55	6,928,393.03	6,080,271.40
Other animal products	90,405.00	50,305.40	506,587.99	390,621.83
Total	843,506.00	1,138,904.95	8,368,664.02	8,855,910.73
Manufactured articles:				
Sugar	121,600.00	39,041.00	604,805.00	398,919.00
Rope	100.00		797.00	
Flour and pastes	161,346.00	46,000.00	633,783.00	398,321.00
Dressed skins	1,140.00	18,553.00	33,395.00	176,040.00
Straw hats	65,045.00	52,617.00	516,646.80	426,753.29
Manufactured tobacco	46,584.00	37,988.00	368,641.60	264,881.19
Other manufactures	42,717.00	71,200.55	416,653.32	467,790.14
Total	438,532.00	265,399.55	2,574,721.72	2,132,704.62
Miscellaneous articles	227,357.00	72,220.00	733,239.65	573,720.14

Following is a résumé of the valuations of Mexican imports during the periods under comparison, with reference to their countries of origin:

	March—		First nine months of—	
	1907.	1906.	1906-7.	1905-6.
Europe	$7,472,025.34	$6,718,087.88	$60,908,434.09	$53,174,869.81
Asia	66,180.69	165,776.77	1,661,549.28	1,097,969.72
Africa	15,233.31	2,490.24	187,085.90	18,459.80
North America	12,475,808.59	13,957,887.91	106,410,920.60	99,459,078.29
Central America	877.67	1,156.44	19,978.28	28,517.15
South America	21,814.44	18,648.15	154,895.68	199,975.20
West Indies	10,268.59	17,591.44	130,674.18	175,641.58
Oceania	8,995.00	10,853.00	67,594.80	63,102.62
Total	20,071,203.53	20,892,491.83	169,536,128.71	154,212,613.00

Following is a résumé of the valuations of Mexican exports during the periods under comparison, with reference to their countries of destination:

	March—		First nine months of—	
	1907.	1906.	1906-7.	1905-6.
Europe	$7,389,327.17	$5,533,338.34	$52,353,619.29	$60,099,889.71
Asia			796.00	
North America	15,685,770.42	16,490,417.52	130,629,366.63	138,748,444.54
Central America	66,721.00	59,333.48	646,703.31	866,292.19
South America	12,050.00	2,988.00	90,829.00	54,015.32
West Indies	161,757.00	346,503.00	1,731,918.00	3,121,523.00
Total	23,315,625.59	22,432,580.34	185,453,232.23	202,885,164.76

UNITED STATES.

TRADE WITH LATIN AMERICA.

STATEMENT OF IMPORTS AND EXPORTS.

Following is the latest statement, from figures compiled by the Bureau of Statistics, United States Department of Commerce and Labor, showing the value of the trade between the United States and Latin-American countries. The report is for the month of May, 1907, with a comparative statement for the corresponding month of the previous year; also for the eleven months ending May, 1907, as compared with the same period of the preceding year. It should be explained that the figures from the various custom-houses, showing imports and exports for any one month, are not received at the Treasury Department until about the 20th of the following month, and some time is necessarily consumed in compilation and printing, so that the returns for May, for example, are not published until some time in July.

IMPORTS OF MERCHANDISE.

Articles and countries.	May—		Eleven months ending May—	
	1906.	1907.	1906.	1907.
Cocoa (*Cacao; Coco ou cacao; Cacao*):	*Dollars.*	*Dollars.*	*Dollars.*	*Dollars.*
Central America	1,533	2,439	15,950	45,517
Brazil	19,236	285,312	1,152,472	2,662,354
Other South America	259,363	222,774	1,806,449	1,107,278
Coffee (*Café; Café; Café*):				
Central America	793,296	888,928	6,048,424	6,639,425
Mexico	318,833	248,353	2,339,915	1,496,267
Brazil	2,823,568	3,643,700	48,398,129	54,393,819
Other South America	903,935	807,888	9,189,135	8,583,348
Copper (*Cobre; Cobre; Cuivre*):				
Mexico	1,349,266	1,995,884	16,494,056	17,855,136
Cuba	.....	16,002	65,746	113,008
South America	40,668	135,745	526,041	967,468
Fibers:				
Cotton, unmanufactured (*Algodón en rama; Algodao em rama; Coton non manufacturé*):				
South America	49,043	41,320	388,066	603,817
Sisal grass (*Henequén; Henequen; Henequen*):				
Mexico	2,014,094	1,204,586	13,958,353	13,668,263
Fruits:				
Bananas (*Plátanos; Bananas; Bananes*):				
Central America	579,051	623,180	4,167,451	4,762,655
Cuba	223,225	219,104	720,981	1,022,362
South America	68,517	1,894	409,369	141,755
Oranges (*Naranjas; Laranjas; Oranges*):				
Mexico	401	2,806	49,516	44,615
Cuba	12	.....	10,161	7,983
Hides and skins (*Cueros y pieles; Couros e pelles; Cuirs et peaux*):				
Mexico	267,089	270,160	3,664,100	4,363,337
Cuba	11,305	40,347	139,758	300,394
Brazil	125,621	141,916	1,715,797	1,762,586
Other South America	1,001,246	1,078,885	9,977,262	10,314,423
India rubber, crude (*Goma elástica; Borracha cruda; Caoutchouc*):				
Central America	64,059	79,431	706,988	734,154
Mexico	170,985	304,660	738,280	2,487,648
Brazil	1,763,494	2,393,000	22,851,571	31,268,152
Other South America	86,407	72,132	1,112,804	1,233,267
Iron ore (*Mineral de hierro; Mineral de ferro; Minerai de fer*):				
Cuba	236,350	226,845	1,786,870	1,968,771
Lead, ore (*Plomo; Chumbo; Plomb*):				
Mexico	228,287	253,089	2,737,306	2,386,042
Sugar, not above No. 16 Dutch standard (*Azúcar, inferior al No. 16 del modelo holandes; Assucar, não superior ao No. 16 de padrão hollandez; Sucre, pas au-dessus du type hollandais No. 16*):				
Mexico	12,958	27,448	44,300	194,396
Cuba	7,396,940	9,414,610	53,523,338	60,022,320
Brazil	.....	.....	398,140	912,381
Other South America	25,320	21,419	2,043,560	1,948,564
Tobacco and manufactures (*Tabaco y sus manufacturas; Tabaco e sus manufacturas; Tabac et ses manufactures*):				
Cuba	1,849,062	1,312,361	15,949,809	16,597,665
Wood, mahogany (*Caoba; Mogno; Acajou*):				
Central America	3,871	53,735	471,207	451,388
Mexico	101,763	91,564	432,006	617,643
Cuba	14,435	27,520	117,584	178,149
Wool (*Lana; Lã; Laine*):				
South America—				
Class 1 (clothing)	1,130,126	709,257	7,469,182	4,773,086
Class 2 (combing)	636	28,067	199,650	440,964
Class 3 (carpet)	189,159	117,370	778,774	692,793

EXPORTS OF MERCHANDISE.

Articles and countries.	May—		Eleven months ending May—	
	1906.	1907.	1906.	1907.
Agricultural implements (*Instrumentos agrícolas; Instrumentos de agricultura; Machines agricoles*):	*Dollars.*	*Dollars.*	*Dollars.*	*Dollars.*
Mexico	71,567	57,746	504,469	451,335
Cuba	16,136	15,163	504,469	451,335
Argentine Republic	352,898	111,556	5,309,147	3,534,636
Brazil	9,333	4,680	91,677	110,880
Chile	5,131	49,134	296,712	394,053
Other South America	38,985	12,094	302,725	204,135
Animals:				
Cattle (*Ganado vacuno; Gado; Bétail*):				
Mexico	55,935	60,810	560,785	777,621
Cuba	220,678	28,218	1,799,561	388,945
South America	10,886	7,044	110,210	55,036
Hogs (*Cerdos; Porcos; Porcs*):				
Mexico	24,541	12,167	157,083	184,127
South America		289	1,320	1,571
Horses (*Caballos; Cavallos; Chevaux*):				
Mexico	27,829	20,421	274,681	401,893
Sheep (*Ovejas; Ovelhas; Brébis*):				
Mexico	7,729	770	59,755	78,888
Books, maps, etc. (*Libros, mapas, etc.; Livros, mappas, etc.; Livres, mappes, etc.*):				
Central America	7,757	5,228	54,457	50,469
Mexico	17,392	20,275	325,121	271,425
Cuba	14,167	11,781	297,130	283,441
Argentine Republic	12,029	10,149	75,498	87,444
Brazil	543	12,356	108,307	98,398
Chile	27,616	826	185,580	220,682
Other South America	5,401	22,963	80,213	121,504
Breadstuffs:				
Corn (*Maiz; Milho; Mais*):				
Central America	5,152	4,009	105,796	35,539
Mexico	115,666	122,583	886,205	1,065,183
Cuba	99,145	200,805	1,124,580	1,385,645
South America	1,359	450	19,165	8,770
Oats (*Avena; Aveia; Avoine*):				
Central America	3,525	5,915	33,618	29,742
Mexico	6,611	7,433	38,519	52,113
Cuba	16,414	21,460	219,211	309,834
South America	3,134	299	21,839	10,765
Wheat (*Trigo; Trigo; Blé*):				
Central America	2,612	3,000	38,206	31,003
Mexico	116,418	392,097	1,815,194	1,430,196
South America	39	11,637	461,981	379,736
Wheat flour (*Harina de trigo; Farinha de trigo; Farine de blé*):				
Central America	168,034	124,263	1,683,445	1,544,375
Mexico	6,723	9,317	153,887	127,666
Cuba	265,720	305,823	2,976,579	2,838,705
Brazil	70,514	102,242	1,119,699	1,220,684
Colombia	18,190	17,118	507,869	1,712,588
Other South America	216,240	89,263	2,404,027	1,712,588
Carriages, etc.:				
Automobiles (*Automóbiles; Automoveis; Automobiles*):				
Mexico	48,690	69,998	341,692	762,659
South America	15,495	14,300	77,275	184,570
Carriages, cars, etc., and parts of (*Carruages, carros y sus accesorios; Carruagens, carros e partes de carros; Voitures, wagons et leurs parties*):				
Central America	435,562	38,593	1,465,477	1,583,476
Mexico	67,473	137,816	903,212	2,167,165
Cuba	81,278	43,867	1,005,946	723,506
Argentine Republic	128,838	49,013	484,701	1,891,086
Chile	53,843		458,774	146,257
Other South America	55,460	20,788	354,299	619,422
Cycles and parts of (*Bicicletas y sus accesorios; Bicyclos e partes; Bicycleites et leurs parties*):				
Mexico	9,789	4,541	80,975	83,743
Cuba	4,120	5,208	34,960	35,603
Argentine Republic	1,415	2,022	14,730	18,225
Brazil	558	816	8,418	11,000
Other South America	908	575	15,001	17,804

EXPORTS OF MERCHANDISE—Continued.

Articles and countries.	May—		Eleven months ending May—	
	1906.	1907.	1906.	1907.
Clocks and watches (*Relojes de pared y bolsillo; Relogios de bolso e parede; Horloges et montres*):	*Dollars.*	*Dollars.*	*Dollars.*	*Dollars.*
Central America	1,933	1,864	17,070	16,571
Mexico	8,716	7,165	75,125	49,510
Argentine Republic	9,373	2,894	71,173	68,893
Brazil	2,549	7,965	61,961	87,145
Chile	624	5,435	59,281	46,732
Other South America	3,922	3,750	48,964	38,272
Coal (*Carbón; Carrão; Charbon*):				
Mexico	258,907	284,873	2,743,033	2,998,240
Cuba	37,970	173,951	1,798,131	1,981,914
Copper (*Cobre; Cobre; Cuivre*):				
Mexico	93,090	190,198	1,116,744	984,834
Cotton:				
Cotton, unmanufactured (*Algodón en rama; Algodao em rama; Coton non manufacturé*):				
Mexico	21,108	.....	1,612,108	36,413
Cotton cloths (*Tejidos de algodón; Fazendas de algodão; Coton manufacturé*):				
Central America	144,090	140,683	1,464,234	1,580,006
Mexico	17,624	25,709	248,632	238,892
Cuba	61,445	46,218	991,292	941,484
Argentine Republic	18,477	4,386	274,846	218,385
Brazil	26,760	31,578	551,061	400,615
Chile	29,235	14,778	818,857	875,944
Colombia	66,414	66,302	594,713	775,385
Venezuela	31,356	21,554	352,578	389,444
Other South America	27,207	28,340	409,425	485,829
Wearing apparel (*Ropa de algodón; Fazendas de algodão; Vêtements de coton*):				
Central America	23,724	46,281	249,809	385,499
Mexico	18,661	36,986	263,070	284,907
Cuba	29,458	42,339	240,596	343,380
Other South America	11,605	8,411	87,917	95,810
Fibers:				
Twine (*Bramante; Barbante; Ficelle*):				
Argentine Republic	18,566	23,811	2,183,806	1,145,767
Other South America	10,748	10,925	220,166	228,248
Electric and scientific apparatus (*Aparatos eléctricos y científicos; Apparatos electricos e scientificos; Appareils électriques et scientifique*):				
Central America	9,581	15,682	116,841	197,164
Mexico	67,707	84,548	640,555	820,631
Cuba	24,147	28,957	458,087	449,306
Argentine Republic	36,090	6,861	232,583	237,378
Brazil	96,572	50,725	670,102	691,024
Other South America	25,979	46,393	367,593	587,104
Electrical machinery (*Maquinaria eléctrica; Machinas electricas; Machines électriques*):				
Central America	2,119	9,429	21,304	65,915
Mexico	77,132	100,904	927,567	1,117,488
Cuba	40,527	4,914	485,885	88,914
Argentine Republic	28,747	672	137,915	119,303
Brazil	53,527	97,521	287,831	557,504
Other South America	5,563	3,164	138,147	146,050
Iron and steel, manufactures of:				
Steel rails (*Carriles de acero; Trilhos de aço; Rails d'acier*):				
Central America	57,504	7,799	603,053	369,367
Mexico	58,373	37,027	1,269,912	1,063,608
South America	330,403	120,669	3,354,021	2,726,126
Builders' hardware, etc. (*Materiales de metal para construcción; Ferragens; Matériaux de construction en fer et acier*):				
Central America	22,696	29,027	311,513	327,325
Mexico	89,479	106,742	1,073,820	1,024,435
Cuba	54,368	52,806	591,958	525,335
Argentine Republic	88,897	22,905	664,037	698,728
Brazil	31,326	30,308	376,859	453,708
Chile	29,125	16,617	218,791	287,248
Colombia	7,050	8,580	60,943	71,556
Venezuela	2,496	4,903	35,713	54,113
Other South America	26,734	25,939	249,841	307,175

EXPORTS OF MERCHANDISE—Continued.

Articles and countries.	May—		Eleven months ending May—	
	1906.	1907.	1906.	1907.
Iron and steel, manufactures of—Continued.				
Sewing machines, and parts of (*Máquinas de coser y sus accesorios; Machinas de coser e accesorios; Machines à coudre et leurs parties*):	*Dollars.*	*Dollars.*	*Dollars.*	*Dollars.*
Central America	11,921	8,351	114,889	117,692
Mexico	75,404	49,088	622,058	722,847
Cuba	32,581	18,078	286,121	300,985
Argentine Republic	71,471	42,738	678,961	439,671
Brazil	9,549	31,798	178,383	403,746
Colombia	7,083	6,597	60,462	66,774
Other South America	32,039	13,951	350,790	340,657
Steam engines, and parts of (*Locomotoras y accesorios; Locomotivas e accesorios; Locomotifs et leurs parties*):				
Central America	17,500	.....	841,255	1,115,672
Mexico	40,026	59,675	338,626	1,172,192
Cuba	1,982	22,450	658,353	756,270
Argentine Republic	.....	.....	189,651	407,458
Brazil	50,400	.....	306,358	578,161
Other South America	160,085	.....	467,202	639,304
Typewriting machines, and parts of (*Mecanógrafos y accesorios; Machinas de escribir e accesorios; Machines à écrire et leurs parties*):				
Central America	7,276	6,170	50,441	42,756
Mexico	37,639	24,528	311,873	341,072
Cuba	6,643	6,959	66,485	68,067
Argentine Republic	8,780	8,732	90,193	99,208
Brazil	2,159	3,497	55,084	56,084
Colombia	839	1,498	10,588	16,421
Other South America	9,280	13,668	123,355	180,487
Pipes and fittings (*Cañeria; Tubos; Tuyaux*):				
Central America	55,106	38,227	578,222	523,425
Mexico	219,510	98,666	1,475,773	1,104,890
Cuba	19,461	69,616	53,658	551,654
Argentine Republic	26,858	4,535	134,084	97,394
Other South America	20,314	11,796	185,463	204,700
Leather, other than sole (*Cuero, distinto del de suelas; Couro, não para solas; Cuirs, autres que pour semelles*):				
Central America	20,549	18,872	172,906	202,678
Cuba	13,035	10,128	204,929	114,748
Argentine Republic	16,754	10,339	297,027	204,071
Brazil	16,597	11,736	137,874	123,372
Other South America	24,274	12,287	214,231	212,712
Boots and shoes (*Calzados; Calçados; Chaussures*):				
Central America	44,528	78,486	388,757	556,024
Mexico	124,733	151,922	1,405,643	1,407,393
Colombia	4,409	3,560	45,194	37,312
Other South America	24,050	38,774	278,525	363,851
Meat and dairy products:				
Beef, canned (*Carne de vaca en latas; Carne de vacca em latas; Bœuf conservé*):				
Central America	5,596	6,338	43,116	63,160
Mexico	1,348	2,236	24,155	25,186
Cuba	1,543	1,030	22,925	17,116
South America	2,714	2,134	38,812	36,331
Beef, salted and pickled (*Carne de vaca salada ó adobada; Carne de vacca, salgada; Bœuf salé*):				
Central America	10,063	14,046	100,275	130,401
South America	18,699	12,310	238,439	209,561
Tallow (*Sebo; Sebo; Suif*):				
Central America	12,460	4,877	147,142	113,514
Mexico	533	136	80,597	20,375
Cuba	530	6,487	8,500	43,669
Chile	24,733	.....	75,937	54,172
Other South America	3,002	4,110	47,852	48,229
Bacon (*Tocino; Toucinho; Lard fumé*):				
Central America	2,255	4,478	24,455	36,028
Mexico	3,692	4,634	41,457	57,205
Cuba	28,970	48,322	401,919	560,897
Brazil	5,320	13,260	149,459	172,142
Other South America	209	1,623	13,673	13,947
Hams (*Jamones; Presuntos; Jambons*):				
Central America	12,029	10,958	91,068	131,112
Mexico	8,422	8,261	111,894	107,972
Cuba	41,770	45,385	456,383	548,205
Venezuela	3,977	3,409	46,085	40,732
Other South America	3,583	3,391	63,828	62,261

EXPORTS OF MERCHANDISE—Continued.

Articles and countries.	May—		Eleven months ending May—	
	1906.	1907.	1906.	1907.
Meat and dairy products—Continued.				
Pork (*Carne de puerco; Carne de porco; Porc*):	*Dollars.*	*Dollars.*	*Dollars.*	*Dollars.*
Cuba	67,762	50,292	560,491	664,634
South America	25,321	19,081	221,619	231,762
Lard (*Manteca; Banha; Saindoux*):				
Central America	23,458	40,360	402,386	616,561
Mexico	22,339	49,517	508,785	625,683
Cuba	285,848	255,105	2,534,782	2,687,615
Brazil	19,201	81,078	246,659	1,086,802
Chile	18,201	27,883	85,764	148,483
Colombia	8,381	7,513	302,857	53,573
Venezuela	23,301	22,491	336,635	204,841
Other South America	48,014	72,000	556,471	518,756
Butter (*Mantequilla; Manteiga; Beurre*):				
Central America	6,466	15,379	112,414	156,951
Mexico	11,346	10,119	120,434	135,256
Cuba	6,291	4,758	47,426	65,587
Brazil	6,530	5,713	123,725	68,079
Venezuela	5,918	4,666	102,206	49,848
Other South America	2,309	986	35,993	45,774
Cheese (*Queso; Queijo; Fromage*):				
Central America	7,530	6,698	64,835	75,226
Mexico	1,945	4,230	39,226	40,125
Cuba	1,305	3,709	12,203	23,593
Naval stores:				
Rosin, tar, etc. (*Resina, alquitrán, etc.; Resina e alcatrão; Résine et goudron*):				
Cuba	3,949	7,105	13,959	60,928
Argentine Republic	2,503	1,800	215,889	91,901
Brazil	70,060	16,010	590,332	555,462
Other South America	13,169	8,464	277,741	217,038
Turpentine (*Aguarras; Aguaraz; Térébenthine*):				
Central America	2,668	3,264	41,940	33,292
Cuba	5,717	3,405	64,210	75,446
Argentine Republic	36,323	27,659	217,416	189,813
Brazil	8,388	13,985	107,639	139,883
Chile	4,981	567	68,102	86,880
Other South America	2,800	2,927	49,744	65,619
Oils:				
Mineral, crude (*Aceites minerales, crudos; Oleos minerals, crús; Huiles minerales, brutes*):				
Mexico	39,710	67,461	597,543	958,670
Cuba	41,436	250	422,327	431,625
Refined or manufactured (*Aceites refinados ó manufacturados; Oleos refinados ou manufacturados; Huiles raffinées ou manufacturées*):				
Central America	14,150	17,205	241,660	237,855
Cuba	2,733	320	109,257	150,207
Argentine Republic	379,916	341,459	1,700,798	1,784,453
Brazil	145,593	143,205	2,231,268	2,350,969
Chile	93,133	12,042	620,660	553,974
Other South America	66,721	65,258	967,663	1,103,561
Lubricating and heavy paraffin (*Aceite lubricador y de parafina; Oleo lubrificador e de parafina pesada; Huile lubrifiante et de paraffine*):				
Mexico	12,847	10,372	188,546	224,026
Cuba	15,825	19,633	195,915	334,634
Argentine Republic	33,174	30,624	330,212	389,439
Brazil	15,849	15,145	231,439	310,424
Chile	14,377	5,084	169,804	179,890
Vegetable (*Aceites vegetales; Oleos vegetaes; Huiles vegetales*):				
Central America	4,925	10,035	30,494	53,502
Mexico	116,186	138,749	794,336	965,177
Cuba	27,753	25,407	184,609	238,383
Argentine Republic	14,120	3,748	34,483	61,736
Brazil	19,670	65,941	200,361	423,605
Chile	97	19,513	18,726	98,374
Other South America	29,716	9,560	162,465	159,310
Paper (*Papel; Papel; Papier*):				
Mexico	3,894	10,937	33,776	55,148
Cuba	10,168	21,492	117,515	186,233
Argentine Republic	45,328	11,134	232,951	244,708
Brazil	.....	.....	32,590	13,958
Chile	3,283	6,172	128,247	149,267
Other South America	4,036	4,645	82,919	85,417

EXPORTS OF MERCHANDISE—Continued.

Articles and countries.	May—		Eleven months ending May—	
	1906.	1907.	1906.	1907.
Paraffin (*Parafina; Paraffina; Paraffine*):	*Dollars.*	*Dollars.*	*Dollars.*	*Dollars.*
Central America	4,625	4,335	54,256	58,413
Mexico	40,272	7,630	446,547	535,930
South America	1,849	3,993	26,346	55,006
Tobacco, unmanufactured (*Tabaco en rama; Tabacco não manufacturado; Tabac non manufacturé*):				
Central America	5,537	6,017	71,520	50,549
Mexico	4,249	13,153	80,948	118,638
Argentine Republic	1,334	10,549	44,428	52,694
Colombia	1,162	1,325	9,634	14,193
Other South America	5,389	2,080	72,309	79,336
Tobacco, manufactures of (*Tabaco elaborado; Tabaco manufacturado; Tabac manufacturé*):				
Central America	5,664	9,876	5,080	77,789
Wood, and manufactures of:				
Wood, unmanufactured (*Madera sin labrar; Madeira não manufacturada; Bois brut*):				
Central America	62,589	22,652	476,378	544,461
Mexico	98,883	75,817	914,987	9,214,695
Cuba	28,955	2,099	171,116	115,624
Argentine Republic	.....	600	4,757	11,852
Other South America	185	1,025	226,777	279,089
Lumber (*Maderas; Madeiras; Bois de construction*):				
Central America	54,510	130,987	637,784	1,170,958
Mexico	272,454	167,581	1,748,584	1,967,561
Cuba	231,989	190,887	2,258,624	2,192,990
Argentine Republic	300,311	296,901	3,156,691	5,479,526
Brazil	21,248	51,667	373,252	1,168,318
Chile	43,306	40,010	561,787	1,056,019
Other South America	143,650	97,492	775,460	1,270,496
Furniture (*Muebles; Mobilia; Meubles*):				
Central America	22,055	29,118	291,859	274,788
Mexico	86,899	75,380	767,689	848,330
Cuba	44,610	61,922	672,355	545,670
Argentine Republic	38,429	14,426	293,704	374,355
Brazil	2,835	5,360	41,732	65,701
Chile	6,094	7,938	67,906	70,257
Colombia	2,076	2,017	20,706	14,763
Venezuela	2,635	2,695	35,682	20,275
Other South America	5,267	8,561	73,857	116,559

PRIZE ESSAY IN COMPARATIVE LAW.

The department of law of The George Washington University, Washington, D. C., makes the following announcement:

"Through the generosity of a friend of The George Washington University, its faculty of law is enabled to offer a prize of $100 each year, to be awarded to the writer of the most meritorious essay on some topic in comparative law, to be assigned each year by that faculty.

"The prize is offered in the belief that the practical benefit to be derived from a study of the systems of law prevailing in other than English-speaking countries is not sufficiently appreciated in the United States, and that such study should be more generally encouraged by American law schools.

"Competition for this prize is open to all bona fide law students regularly matriculated in any of the law schools of North or South America.

"All essays must be submitted each year on or before March 1, and, after being passed upon by a committee of one or more persons not connected with this University, the award will be announced at the commencement following. Essays should be sent to the secretary of the faculty.

"The committee of award for the year 1906–7 was composed of John H. Wigmore, dean of Northwestern University Law School, and Samuel Williston; Weld professor of law in Harvard University Law School, by whom the prize was awarded to Stanley Rich, of the Northwestern University Law School.

"The subject assigned for the year 1907–8 is as follows:

"'A comparative treatise upon the rights of one purchasing chattels from a seller who is without title, under the laws of the United States, England, France, and the Spanish-American countries.'

"The committee of award for the year 1907–8 will consist of Ernst Freund, professor of law in the University of Chicago Law School, and Joaquin D. Casasus, jurist, sometime Mexican ambassador at Washington."

BOLETÍN MENSUAL

DE LA

OFICINA INTERNACIONAL DE LAS REPÚBLICAS AMERICANAS,

Unión Internacional de Repúblicas Americanas.

VOL. XXV. JULIO, 1907. No. 1.

En este número del BOLETÍN MENSUAL se pública la reseña comercial anual de las veinte repúblicas latinoamericanas. Dicha reseña se ha preparado con mucho esmero y contiene detalles completos. Ha llamado tanto la atención en años anteriores y ha sido tan citada, que este año se ha hecho un esfuerzo todavía mayor á fin de que resulte completa y extensa. Se desea vivamente que todos los que estén interesados en el progreso material de la América latina y en el desarrollo de relaciones comerciales más íntimas entre los Estados Unidos y sus repúblicas hermanas lean detenidamente dicha reseña Los hechos y relaciones que se dan en este resumen han de complacer á los que creen que las repúblicas latinoamericanas avanzan rápidamente hacia el logro de una maravillosa prosperidad material, y causarán una impresión favorable á los que hasta ahora no habían apreciado cumplidamente sus recursos y las grandes oportunidades que ofrece para todo género de empresas. Esta descripción de las condiciones materiales de las precitadas repúblicas constituye la mejor prueba que podría presentarse de la importancia de la obra que la Oficina Internacional está llamada á llevar á cabo.

LA PRÓXIMA CONVENCIÓN SANITARIA INTERNACIONAL.

En este número se publica la convocatoria oficial hecha por el Dr. WALTER WYMAN, Cirujano General del Servicio de Sanidad Pública y Hospitales Marítimos, y Presidente de la Oficina Sanitaria Internacional, para la Tercera Conferencia Sanitaria Internacional de Repúblicas Americanas que se ha de celebrar en la Ciudad de México en los días 2 á 7 de diciembre de 1907. Dada la importancia de las materias de que se tratará en esta reunión, para su estudio y ejecución, es de esperarse que todos los Gobiernos Americanos tengan por

conveniente enviar delegados. La Segunda Conferencia, que se celebró en Wáshington en octubre de 1905, produjo muy buenos resultados y atrajo la atención del mundo entero. Como la tercera se celebrará en la Ciudad de México, es innecesario decir que el Gobierno Mexicano hará todo lo posible por que resulte la de más éxito entre las que se han celebrado.

LA UNIVERSIDAD DE YALE INVITA Á EMINENCIAS SUDAMERICANAS PARA QUE VISITEN LOS ESTADOS UNIDOS.

El anuncio de que la Universidad de Yale ha invitado al Señor RUY BARBOSA, distinguido estadista y erudito brasileño, para que dé la serie de conferencias de Dodge el próximo año, sobre "Las Responsabilidades Inherentes á la Ciudadanía," es acaso el paso más conspicuo que se ha dado en estos últimos tiempos en pro del fomento de relaciones más íntimas de la universidad americana con el avance de las ideas políticas y educativas en la América latina. El Señor RUY BARBOSA es considerado como uno de los hombres más representativos en la vida pública del Brasil, y se ha distinguido mucho en la formación del Gobierno brasileño. En la actualidad el Señor BARBOSA es uno de los delegados del Brasil á la Conferencia de La Haya, donde ha obtenido un alto puesto como pensador y hombre de acción. Si acepta la invitación que le ha hecho la Universidad de Yale, por de contado que sus conferencias han de llamar mucho la atención en todos los Estados Unidos, y recibirá numerosas invitaciones de otras universidades, colegios y organizaciones públicas para que dé conferencias en ellas sobre asuntos que interesan á toda la América. El curso de conferencias de Dodge lo dió este año el Secretario ROOT y el pasado el Secretario TAFT.

Además, es probable que LUIS M. DRAGO, uno de los más eminentes estadistas y eruditos argentinos, así como uno de los delegados de la República Argentina á La Haya, venga á los Estados Unidos antes de mucho tiempo por invitación de la Universidad de Harvard y de varias sociedades, á dar conferencias sobre derecho y relaciones internacionales. La Oficina Internacional de las Repúblicas Americanas ha cooperado para que se haga esta invitación, y dondequiera que ha indicado la conveniencia de esta última en los Estados Unidos, ha sido cordialmente acogida y se ha demostrado interés en cooperar para que se lleve á cabo. Si estas dos eminencias sudamericanas visitan los Estados Unidos el año venidero, su venida podrá considerarse como uno de los resultados directos de la visita del Secretario ROOT á la América del Sud, y como una prueba de la nueva era de mutua amistad y del deseo de que existan el conocimiento mutuo y las relaciones más íntimas que él inauguró.

LA CÁTEDRA SOBRE GEOGRAFÍA É HISTORÍA SUDAMERICANA EN LA UNIVERSIDAD DE YALE.

La prueba más convincente del creciente interés que se ha despertado hacia la América latina, es el hecho de que el Profesor HIRAM BINGHAM, catedrático de Historia y Literatura Sudamericana en la Biblioteca de la Universidad de Harvard, acaba de ser nombrado conferencista sobre geografía é historia sudamericana en la Universidad de Yale. El Profesor BINGHAM reune condiciones especiales para este trabajo. El ha estudiado detenidamente la América del Sud, y recientemente terminó un notable viaje por tierra por las regiones incultas de Venezuela y Colombia, á fin de ponerse bien al corriente de las rutas históricas que siguieron los descubridores y guerreros de los primeros tiempos de la historia latinoamericana. La Universidad de Yale debe ser felicitada por la atención que consagra al estudio de la América latina. No cabe duda de que su ejemplo será seguido por muchas de las otras universidades y colegios, lo cual dará por resultado un creciente interés en todo lo que se relaciona con la historia, desarrollo y progreso de nuestras Repúblicas hermanas.

DESARROLLO DEL COMERCIO ENTRE LOS ESTADOS UNIDOS Y LA AMERÍCA LATINA.

Es sumamente grato notar que el canje comercial entre los Estados Unidos y sus veinte repúblicas hermanas avanza á paso agigantado. Los datos estadísticos compilados en el año económico que acaba de terminar, muestran que el valor total de las exportaciones é importaciones canjeadas entre los Estados Unidos y los países latinoamericanos el año económico que terminó el 30 de junio, ascendió á $610,000,000. Estas cifras ofrecen un marcado contraste con el valor total de $230,000,000, que se obtuvo hace diez años. Si se analiza este valor total, se encuentra que el valor de las importaciones de la América latina á los Estados Unidos ascendió á $360,000,000, y que el de las exportaciones de los Estados Unidos á la América latina ascendió á $250,000,000, ó sea un excedente de $110,000,000 á favor de la América latina. La proporción de aumento tanto en el valor de las exportaciones como en el de las importaciones, es mayor con los Estados Unidos que con cualquier otro país del mundo comercial. Esta Oficina pronostica confiadamente que en el transcurso de otra década el valor del canje comercial panamericano ha de exceder de $1,000,000,000, y la Oficina espera ser uno de los factores principales para la realización de este ideal.

IMPORTANCIA DEL MERCADO DE LOS ESTADOS UNIDOS.

La mejor prueba que pudiera presentarse de la importancia que reviste el mercado de los Estados Unidos para las repúblicas latinoamericanas, la constituyen las cifras relativas á las transacciones comerciales que se llevaron á cabo en el año económico que terminó el 30 de junio. En este período la América latina vendió productos por valor de $360,000,000 ó sean $100,000,000 más de lo que compró. Ya se ha aludido á este hecho, pero se llama especialmente la atención hacia él, á fin de que los críticos de la América latina que suelen menospreciar sus relaciones comerciales con los Estados Unidos tengan muy presente este hecho. Casi en una década el valor de las exportaciones de la República Argentina á los Estados Unidos ha aumentado un 60 por ciento, el Brasil un 50 por ciento, México un 200 por ciento, y la América Central un 80 por ciento.

LOS FABRICANTES Y AGENTES VIAJEROS SE PROPONEN VISITAR LA AMÉRICA LATINA.

En la actualidad apenas pasa un día sin que se obtengan pruebas prácticas del buen resultado de la propaganda de esta Oficina y de su mayor esfera de acción y mayores trabajos. Es tal la rapidez con que se aumenta el número de los fabricantes y casas exportadoras de los Estados Unidos que se comunican diariamente con la Oficina con el fin de consultarla y pedirle informes en cuanto á la conveniencia de enviar sus representantes á las repúblicas latinoamericanas, y los cuales fundan sus resoluciones en los informes dados por esta Institución, que no se exagera al decir que en 1908 irán más representantes de grandes razones sociales americanas á la América Central y del Sud, que en cualquier lustro anterior. Los jefes de casas y compañías conocidas visitan diariamente esta Oficina ó envían á ella sus representantes autorizados, con el fin de consultar al Director acerca de los detalles que les importa saber. Al mismo tiempo el número de personas que proyectan hacer viajes de expansión y recreo á Sudamérica se aumenta á tal extremo, que á la Oficina se le hace difícil contestar todas las preguntas que se le hacen tocante á las rutas, vapores, hoteles, condiciones de viaje, etc.

EXHIBICIÓN DE OBJETOS DE LA OFICINA EN JAMESTOWN.

Á las personas que visiten la Exposición de Jamestown se les recomienda que inspeccionen detenidamente la exhibición de objetos de la Oficina Internacional que se encuentra en un extremo del mismo edificio en que se hallan las exhibiciones de objetos de México y

Puerto Rico. La exhibición de la Oficina es mayor y más detallada que cualquiera de las que se han hecho en exposiciones anteriores, y da una idea muy práctica de los trabajos y de la esfera de acción de la Oficina. Dicha exhibición está llamando mucho la atención, y gracias á ella un gran número de personas están aprendiendo á apreciar la creciente importancia de las relaciones comerciales y diplomáticas de los Estados Unidos con sus repúblicas hermanas. Dicha exhibición ha dado por resultado una demanda tal de informes acerca de la Oficina y de la América latina, que ha sido necesario imprimir un pequeño folleto ó circular en el cual se describe la historia, administración y fines de la Oficina, el cual contiene además una estadística del comercio, población y área de Pan América.

PREMIO POR UN ENSAYO SOBRE DERECHO COMPARATIVO.

Se llama especialmente la atención de los estudiantes de derecho matriculados en cualquiera escuela de derecho de Norte ó Sud América, hacia el anuncio que en este número del BOLETÍN publica la sección de derecho de la Universidad de Jorge Wáshington, establecida en Wáshington, D. C., acerca de un concurso para obtener un premio por un ensayo sobre derecho comparativo. Se espera que los estudiantes de derecho de la América latina se interesen en este concurso y presenten sus ensayos. Á fin de despertar el debido interés en la América latina y proporcionar garantías de que las disertaciones que se presenten han de ser objeto de distinguida é imparcial consideración, el Doctor JOAQUÍN D. CASASÚS, uno de los jurisconsultos más prominentes de México y ex-Embajador Mexicano en los Estados Unidos, ha sido nombrado miembro de la comisión de adjudicación de premio, así como el Señor ERNST FREUND, catedrático de derecho en la escuela de derecho de la Universidad de Chicago.

NUEVO REGLAMENTO PARA LA LIBRE DISTRIBUCIÓN DE DOCUMENTOS.

La demanda que hay de BOLETINES, libros, documentos, anales y circulares de la Oficina Internacional que pueden distribuirse libremente, se ha aumentado de tal manera en estos últimos meses, que ha sido necesario dictar un reglamento á fin de que las peticiones de estas publicaciones, en cuanto á los Estados Unidos, procedan de un senador de los Estados Unidos, un miembro del Congreso ó de un alto funcionario del Gobierno, ó por conducto de cualquiera de ellos, y cuando se trate de cualesquiera personas que se hallen fuera de los Estados Unidos, dicha petición deberá hacerse por conducto de su cancillería, de un alto funcionario del Gobierno ó de su repre-

sentante diplomático en Wáshington. Si dejase de establecerse este requisito para lo sucesivo, la Oficina pronto encontraría agotado todo su abastecimiento de publicaciones que se distribuyen gratuitamente. Como quiera que la Oficina sólo puede distribuirlas gratis por virtud de las asignaciones de fondos hechas por los Estados Unidos y por los gobiernos latinoamericanos, es evidente que dichas peticiones deben ser aprobadas por los funcionarios de dichos gobiernos. Sin embargo, se espera que las veintiuna repúblicas que sostienen la Oficina aumenten de tal manera sus cuotas el próximo año para el mantenimiento de ésta, que sea posible revocar este reglamento.

LA EXPOSICIÓN DE BUENOS AIRES EN 1910.

Grande es el interés que ya se ha despertado en todos los Estados Unidos con el mero anuncio en el BOLETÍN de junio, de que el Gobierno Argentino se proponía celebrar una exposición en 1910 en conmemoración del centenario de la independencia argentina. Por más que el Gobierno de los Estados Unidos no ha sido invitado formalmente á tomar parte como nación, y que es probable que la República Argentina sólo invite á los países latinoamericanos, se proporcionará amplio espacio para los artículos que tanto los Estados Unidos como Europa envíen á fin de exhibirlos. He aquí una oportunidad que los fabricantes americanos debieran aprovechar. No cabe duda de que se ha de hacer una exhibición que represente fielmente los métodos educativos que se emplean en los Estados Unidos y que la República Argentina siempre ha seguido al pie de la letra desde que el gran Sarmiento inauguró el nuevo movimiento educativo en aquella República. El Señor ERNESTO NELSON, Comisionado Especial de Instrucción del Gobierno Argentino, en la actualidad celebra conferencias con los funcionarios de instrucción nacionales, del Estado y particulares acerca de la preparación de una exhibición amplia que muestre en esta Exposición métodos y procedimientos educativos norteamericanos. Á propósito de dicha exposición, cumple advertir que se ha de erigir en un sitio conspicuo de Buenos Aires un magnífico monumento que conmemore la revolución de 1810. Á fin de estar seguro de obtener un diseño digno del asunto, el Gobierno ha anunciado un concurso y pagará $10,000 por el diseño que sea aceptado. Los artistas que deseen tomar parte en dicho concurso deben tener presente que los que efectivamente se propongan hacerlo así deberán enviar sus diseños en yeso, debidamente embalados, á las legaciones argentinas en los diferentes países, el 1° de diciembre de 1907, á más tardar.

EL NUEVO PENDÓN QUE HA DE ONDEAR SOBRE EL EDIFICIO DE LA OFICINA.

Es tal el número de preguntas que se le han hecho á esta Oficina acerca de la intitulada "Bandera Panamericana," que se ha izado en su actual edificio situado en la esquina de la Avenida de Pennsylvania y la Plaza de Lafayette, que se ha creído conveniente explicar que no se pretende que esta bandera se considere en ningún sentido un verdadero estandarte, sino simplemente un pendón ó distintivo especial que deberá flotar sobre la Oficina Internacional como flota la bandera de los Estados Unidos sobre sus principales edificios públicos. Es evidente que la bandera de los Estados Unidos no podría usarse con tal fin, porque la Oficina representa otras veinte Repúblicas Americanas, así como á los Estados Unidos, y por idéntica razón no podría izarse la bandera de cualquiera otra nación americana. Además, no podría flotarse ningún otro estandarte verdadero, á menos que fuese aprobado por la acción conjunta de los diferentes gobiernos. Á fin de que la Oficina tuviese un distintivo especial y de podérselo indicar á los que desean encontrarla, se acordó adoptar un simple pendón que contenga los colores de las Repúblicas Americanas, y sobre un fondo blanco las letras "I. B. of A. R." que significan "Oficina Internacional de las Repúblicas Americanas." Si bien el efecto producido por los colores á primera vista parece un tanto deslumbrador, también es verdad que la disposición de los colores del pendón no puede ser más simple, y no pretende en manera alguna producir un efecto brillante. Como quiera que la Oficina en la actualidad está situada en un edificio que anteriormente fué una residencia particular, y como no ostenta ninguna otra insignia, excepto una pequeña plancha de bronce, como de un pie cuadrado, fija en la puerta de entrada, y habiéndose quejado con frecuencia las personas que desean encontrar la Oficina de que ésta no ostentaba ningún distintivo, se espera que este pendón que ha de flotar sobre el edificio haga desaparecer esta dificultad en lo porvenir.

EL ARQUITECTO Y EL MODELO DEL NUEVO EDIFICIO.

Á todos los que se interesan en el bienestar material de la Oficina Internacional de las Repúblicas Americanas, les será grato saber que el concurso para la elección de un arquitecto y un modelo para su nuevo edificio, donde ha de alojarse, ha terminado de la manera más satisfactoria. La junta de peritos compuesta de los tres eminentes arquitectos neoyorkinos, Señores CHARLES F. MCKIM, HENRY HORNBOSTEL y AUSTIN W. LORD, procediendo como consultores del Secretario ROOT, Presidente del Consejo Directivo, y el Director BARRETT, el 18 de junio aceptaron unánimemente como el mejor el modelo presentado por la sociedad de arquitectos de Filadelfia

compuesta de los Señores ALBERT KELSEY y PAUL P. CRET. Por consiguiente, este hecho constituye á esta ràzón social en los arquitectos del nuevo edificio, y sus diseños han de servir de norma en la construcción de éste, salvo unas cuantas modificaciones recomendadas por la junta de peritos. También se adjudicaron tres premios por los planos cuyo mérito fué clasificado en el orden siguiente: el primer premio de $3,000 á la sociedad de arquitectos de EDWARD PEARCE CASEY y ARTHUR DILLON; el segundo premio de $2,000 á JOHN RUSSELL POPE, y el tercer premio de $1,000 á la sociedad de arquitectos de la Ciudad de Nueva York, compuesta de los Señores PETER DE GELLEKE, Jr., y WILLIAM T. L. ARMSTRONG. Los Señores KELSEY y CRET están ya preparando planos y descripciones detallados del nuevo edificio, y se espera que el contrato para la construcción de éste se celebre á fines de agosto, y que los verdaderos trabajos se comiencen en septiembre. Si es posible, la piedra angular de dicho edificio se colocará en octubre, una vez que hayan regresado á Wáshington el Presidente ROOSEVELT, el Secretario ROOT y los representantes latinoamericanos que componen el Consejo Directivo de la Oficina.

Se harán todos los esfuerzos posibles á fin de que el edificio quede terminado dentro de año y medio. Una vez que esté concluído y listo para ser ocupado, representará un costo de $750,000. El estilo de arquitectura es una feliz y bella combinación de los rasgos latinoamericanos y clásicos, que harán que el edificio represente no sólo la mayoría de los países que componen la Unión Panamericana, sino que también se avenga al plan general para las mejoras arquitectónicas que se han de llevar á cabo en Wáshington. Como quiera que dicho edificio ha de ocupar una posición dominante en la Alameda frente al Parque del Ejecutivo por el este, y al Parque del Potomac por el sud, y que ha de ser el único edificio que se encuentra en una cuadra de 5 acres, conocida comúnmente por el Parque de Van Ness, ó sitio donde se proyectaba establecer la Universidad de Jorge Wáshington, y que está circundado por las calles Diecisiete, B y C, y la Avenida de Virginia, su índole debe ser bastante monumental, á fin de que corresponda á las condiciones del sitio, poseyendo al mismo tiempo ciertos rasgos latinoamericanos que le impriman un sello característico.

EL TRATADO ENTRE LA REPÚBLICA DOMINICANA Y LOS ESTADOS UNIDOS.

En vista de los numerosos pedidos que se han recibido en la oficina para copias del tratado dominicano, publícase su texto en el presente número, en la forma en que fué ratificado por el Secretario Interino de Estado, Mr. BACON, y el Ministro de la República Dominicana en los Estados Unidos, Señor EMILIO C. JOUBERT.

TERCERA CONVENCIÓN SANITARIA INTERNACIONAL.

OFICINA SANITARIA INTERNACIONAL,
Wáshington, Estados Unidos de América, Junio 18 de 1907.

SEÑOR: De acuerdo con una resolución adoptada en la Segunda Convención Sanitaria Internacional de las Repúblicas Americanas el 10 de octubre de 1905, adjunto le remito una convocatoria para la Tercera Convención Sanitaria Internacional de las Repúblicas Americanas, que se ha de celebrar en la Ciudad de México del 2 al 7 de diciembre de 1907.

En conformidad con el párrafo 7 de las resoluciones relativas á la policía sanitaria internacional adoptadas en la Segunda Conferencia Internacional de Estados Americanos en México, en 29 de enero de 1902, tengo que suplicar á usted que tome las medidas que juzgue convenientes á fin de anunciar esta convocatoria.

También se suplica que la Oficina de las Repúblicas Americanas recurra al Departamento de Estado para que éste llame la atención de los representantes acreditados en esta capital cuyos países no hayan ratificado aún la Convención Sanitaria *ad referendum* de Wáshington, la conveniencia de que la ratifiquen, y que les suplique que sean representados en la próxima convención en la Ciudad de México.

De usted respetuosamente,

WALTER WYMAN,
Presidente de la Oficina Sanitaria Internacional.

Señor JOHN BARRETT,
Director de la Oficina de las Repúblicas Americanas,
Wáshington, D. C.

CONVENCIÓN SANITARIA INTERNACIONAL DE LAS REPÚBLICAS AMERICANAS, QUE SE HA DE CELEBRAR EN LA CIUDAD DE MÉXICO DEL 2 AL 7 DE DICIEMBRE DE 1907.

OFICINA SANITARIA INTERNACIONAL
DE LAS REPÚBLICAS AMERICANAS,
Wàshington, D. C., junio 17 de 1907.

De acuerdo con una resolución adoptada por la Segunda Convención Sanitaria Internacional de las Repúblicas Americanas, por la presente se anuncia que la Tercera Convención Sanitaria Internacional se celebrará en la Ciudad de México del 2 al 7 de diciembre de 1907.

Se suplica encarecidamente que cada República del Hemisferio Occidental sea representada en esta Convención, así las que hasta ahora han sido representadas, como las que no han tomado parte en las convenciones anteriores.

Se recordará que la Primera Convención, que se celebró en Wáshington del 2 al 5 de diciembre de 1902, fué convocada en conformidad

con la quinta resolución de las que se referían á la Policía Sanitaria adoptadas por la Segunda Conferencia Internacional de Estados Americanos en México el 21 de enero de 1902. Estas resoluciones fueron aceptadas como base del trabajo de la Primera Convención, cuya índole fué mayormente científica, y dieron por resultado la adopción de ciertos principios sanitarios é higiénicos, así como el establecimiento de una Oficina Sanitaria Internacional en Wáshington.

La Segunda Convención Sanitaria Internacional que se celebró en Wáshington del 9 al 14 de octubre de 1905, asumió un carácter más formal que la anterior, y dió por resultado que se firmase una "Convención Sanitaria *ad referendum*," celebrada el 14 de octubre de 1905, que codificó todas las medidas destinadas á resguardar la salud pública contra la invasión y propagación de la fiebre amarilla, la plaga y el cólera. Esta Convención Sanitaria *ad referendum* ha sido ratificada á lo menos por nueve Repúblicas, y se llama respetuosamente la atención hacia el siguiente párrafo contenido en ella.

"Los Gobiernos que no han firmado la presente Convención pueden adherirse á ella, si así lo desean, dirigiéndose por la vía diplomática al Gobierno de los Estados Unidos de América, á fin de que éste lo comunique á los demás poderes firmantes."

Según se verá á continuación, la Conferencia que se celebró en Río de Janeiro en agosto de 1906, recomendó que todos los países en ella representados adoptasen la misma Convención.

Resoluciones adoptadas en Río de Janeiro en agosto de 1906.

Las siguientes son las resoluciones de la Tercera Conferencia Internacional de Estados Americanos celebrada en Río de Janeiro en agosto de 1906, las cuales indican, entre otras medidas, ciertos asuntos que deberá tomar en consideración la Convención Sanitaria que se ha de celebrar en la Ciudad de México.

"La Tercera Conferencia Internacional Americana reconoce la conveniencia de los principios de Policía Sanitaria Internacional en que se inspiran la última Convención celebrada en Río de Janeiro, aplicable á determinada región, y la Convención firmada en Wáshington el 14 de octubre de 1905, que es aplicable á todas las naciones de América, y en tal virtud recomienda á los países aquí representados:

"1°. Que, como regla general, adopten dicha Convención Sanitaria Internacional de Wáshington, adhiriéndose á ella y poniendo en práctica sus preceptos.

"2°. La adopción de medidas encaminadas á obtener el saneamiento de las ciudades y, especialmente, de los puertos, y á conseguir en todo lo posible el mejor conocimiento y la mayor observancia de los principios higiénicos y sanitarios.

"3°. La conveniencia de que todos los países americanos asistan á la próxima Convención Sanitaria Internacional, que debe celebrarse en la Ciudad de México en diciembre de 1907, y de que den á sus

respectivos Delegados á dicha Convención instrucciones para que estudien y resuelvan los puntos siguientes:

"(*a*) Medios prácticos de hacer efectiva la segunda de las presentes recomendaciones.

"(*b*) Establecimiento y reglamentación en cada uno de los países americanos de una comisión compuesta de tres autoridades médicas ó sanitarias, para constituir, bajo la dirección de la Oficina Sanitaria Internacional establecida en Wáshington, una Comisión Sanitaria Internacional Informadora de las Repúblicas Americanas, con atribuciones para reunir y comunicarse datos referentes á la sanidad pública y para lo demás que la Convención juzgare conveniente.

"(*c*) Establecimiento y reglamentación, en el lugar de la América del Sud que la Convencion designe, de un centro de información sanitaria que proporcione á la Oficina Sanitaria Internacional ya existente, los elementos necesarios para cumplir las recomendaciones V, VI, y VII sobre Policía Sanitaria, hechas por la Segunda Conferencia Internacional Americana.

"(*d*) Establecimiento de relaciones entre la Oficina Sanitaria Internacional establecida en Washington y la Oficina Sanitaria Internacional de París, á fin de obtener la mejor información en materias sanitarias, y de tomar acuerdos que tiendan al objeto encomendado á una y otra oficinas.

"4°. De acuerdo con lo prescripto en el artículo 3°, inciso (*c*), desígnase á la Ciudad de Montevideo como residencia del centro informativo sanitario."

Programa Provisional de la Convención Sanitaria Internacional que se ha de celebrar en México del 2 al 7 de diciembre de 1907.

El siguiente programa ha sido preparado á fin de que encarne los principios sanitarios que fueron tomados en consideración por las convenciones anteriores y en conformidad con las resoluciones adoptadas por la Conferencia de Río de Janeiro:

1°. Cada delegado presentará una memoria relativa á la nación que represente. Esta memoria deberá comprender los siguientes puntos:

(*a*) Un informe sobre la existencia de enfermedades contagiosas é infecciosas que prevalezcan en su territorio, especialmente con referencia á la plaga bubónica, la fiebre amarilla, el cólera, el paludismo, el beriberi y la trachoma. Dicha relación deberá contener informes detallados acerca de las medidas que se hayan adoptado para impedir ó estirpar por completo cualquiera de las precitadas enfermedades, si por desgracia prevaleciesen en el país que el delegado represente.

(*b*) Un informe sobre el estado de los puertos de su país, con expresión de las obras que se hayan efectuado en ellos, las que estén en vías de construcción y las proyectadas, así como la manera cómo se ha resuelto el problema de abastecimiento de agua, del debido sistema de cloacas y de la conexión de desagües de las casas con el sistema de

cloacas, y también en cuanto á los métodos empleados ó que se intente emplear para llevar á cabo el saneamiento de los hogares.

(*c*) Una relación de la ayuda que los Gobiernos generales hayan prestado á los respectivos Estados ó municipalidades para la ejecución de las obras de saneamiento en las ciudades y puertos.

(*d*) Un informe sobre todas las leyes de Policía Sanitaria que hayan sido promulgadas desde el 14 de octubre de 1905.

2°. Cada delegado deberá sugerir algún medio práctico para impedir que los tuberculosos transmitan la enfermedad á las personas que gozan de cabal salud y que viajan en compañía de ellos, ya sea en trenes ó en buques.

3°. Como una parte de la orden del día, los delegados podrán presentar memorias originales relativas á los siguientes puntos:

(*a*) Estudios encaminados á descubrir el germen de la fiebre amarilla.

(*b*) Estudios encaminados á investigar si existen otros medios de transmisión de la fiebre amarilla y el paludismo, además de la picadura del mosquito, y

(*c*) Estudios encaminados á perfeccionar los métodos de combatir el mosquito.

4°. Cada delegado presentará un informe acerca de la organización, en su país, de una comisión compuesta de tres médicos ú oficiales de sanidad, destinada á formar parte de la Comisión Sanitaria Internacional Informadora de las Repúblicas Americanas, según lo prescribe el párrafo 3° (*b*) de las resoluciones adoptadas en Río de Janeiro.

5°. Un informe acerca del establecimiento de la Oficina de Información Sanitaria de Montevideo, según lo prescribe el párrafo 3° (*c*) y el párrafo 4° de las resoluciones adoptadas en Río de Janeiro.

6°. Un informe sobre el establecimiento de relaciones entre la Oficina Sanitaria Internacional establecida en Wáshington y la Oficina Sanitaria Internacional de París, según lo prescribe el párrafo 3° (*d*) de las resoluciones adoptadas en Río de Janeiro.

7°. Además de las memorias é informes completos que arriba se mencionan, cada delegado presentará un extracto de ellos, pero tan conciso, que pueda ser leído en quince minutos. Durante las sesiones de la convención sólo se leerán estos extractos.

8°. Cada extracto deberá ser escrito en español y en inglés. Los que sean presentados por los delegados del Brasil, deberán ser escritos en portugués y en inglés, y los que presenten los delegados de Haití, deberán ser escritos en francés y en inglés, á fin de que cuando cada delegado lea su extracto en su propio idioma, los demás delegados puedan seguirle leyéndolo á su vez en el idioma que conozcan mejor.

Por orden de la Oficina Sanitaria Internacional de las Repúblicas Americanas.

WALTER WYMAN, *Presidente.*

PREMIO POR UN ENSAYO SOBRE DERECHO COMPARATIVO.

La Escuela de Derecho de la Universidad de Jorge Wáshington, establecida en Wáshington, D. C., anuncia lo siguiente:

Gracias á la generosidad de un amigo de la Universidad de Jorge Wáshington, á la Facultad de Derecho de esta última le es dable ofrecer un premio de $100, oro americano, todos los años, el cual se ha de adjudicar á la persona que escriba el mejor ensayo sobre un tema de derecho comparativo que dicha Facultad de Derecho ha de elegir cada año.

Este premio se ofrece en la creencia de que en los Estados Unidos no se aprecia cumplidamente el beneficio práctico que se ha de derivar del estudio de los sistemas legales que prevalecen en otros países donde no se habla el idioma inglés, y también en la creencia de que las escuelas de derecho americanas deben generalmente estimular dicho estudio.

Todos los estudiantes de derecho de buena fe que estén debidamente matriculados en cualquiera de las escuelas de derecho de Norte ó Sud América, podrán entrar en el concurso para obtener este premio.

Todos los ensayos deberán ser presentados el 1° de marzo de cada año, ó antes de dicha fecha, y una vez que una comisión compuesta de una ó más personas que no pertenezcan á esta Universidad pronuncie su fallo sobre dichos ensayos, la adjudicación se anunciará en los próximos exámenes de fin de curso. Los ensayos deberán ser enviados al Secretario de la Facultad de Derecho de la Universidad de Jorge Wáshington, Wáshington, D. C.

La Comisión de Adjudicación de Premio para el año de 1906–7 se componía de los Señores JOHN H. WIGMORE, Rector de la Escuela de Derecho de la Universidad del Noroeste, y SAMUEL WILLISTON, Catedrático de Derecho en la Escuela de Derecho de la Universidad de Harvard, la cual comisión adjudicó el premio al Señor STANLEY RICH, de la Escuela de Derecho de la Universidad del Noroeste.

El tema elegido para el año de 1907–8 es el siguiente:

Un estudio comparativo de los derechos de una persona que compra bienes muebles á un vendedor que, con arreglo á las leyes de los Estados Unidos, Inglaterra, Francia y los países Hispano-Americanos, no tiene título de propiedad.

La Comisión de Adjudicación de Premio para el año de 1907–8 se compondrá de los Señores ERNST FREUND, Catedrático de Derecho de la Escuela de Derecho de la Universidad de Chicago, y el Señor JOAQUÍN D. CASASÚS, Jurisconsulto y ex-Embajador mexicano en Wáshington.

RESEÑA DE LA AMÉRICA LATINA EN 1906.

Desde el establecimiento definitivo de su independencia, ningún año en la historia moderna de los Estados latinoamericanos ha estado tan repleto de acontecimientos que están destinados á hacer una impresión perdurable en la vida de dichos Estados como el año de 1906.

La importancia que se le ha dado á la Tercera Conferencia Internacional de Estados Americanos que se celebró en Río de Janeiro en el verano del año de 1906, así por el hecho de haber tomado parte en ella el Secretario de Estado de los Estados Unidos como un delegado honorario, como por la unanimidad que prevaleció en las deliberaciones del Congreso; el aplazamiento de la Conferencia de Paz de La Haya accediendo á los deseos manifestados por América de tomar parte en conjunto en dicha conferencia, el nombramiento posterior de representantes de todos los países del Nuevo Mundo para comparecer en un consejo con estadistas de civilizaciones más antiguas para tomar en consideración cuestiones internacionales; el arreglo, mediante el arbitraje, de controversias entre los Estados; la apertura del Ferrocarril de Tehuantepec, y, finalmente, el poderoso impulso que se le ha dado á las relaciones comerciales con todas las naciones del mundo, todo ello coopera para indicar el puesto que la América latina ha tomado entre los países cultos del mundo.

El examen de los aspectos materiales de las condiciones existentes, muestran que el Brasil va á la cabeza de los países del mundo en la producción de goma y café; que México figura en primera fila como país productor de plata, y superado únicamente por los Estados Unidos en la producción de cobre; que los yacimientos de salitre de Chile constituyen la única fuente de abastecimiento de este valiosos abono; que el ganado y el trigo argentino ocupan un puesto muy prominente en los mercados, y que las frutas y productos tropicales de la América Latina se cotizan con regularidad en todos los boletines comerciales.

Según los últimos datos que ha sido posible obtener y que comprenden los años de 1905 y 1906, el valor del volumen del comercio internacional de la América Latina ascendió á $2,000,000,000 en números redondos, es decir, $1,058,414,506 valor de exportaciones, y $842,941,067 valor de importaciones.

En esta suma total la América del Sud representa $1,372,081,123, ó sean $769,454,648, valor de exportaciones y $602,626,475, valor de importaciones. La proporción de la América Central asciende á $56,133,464, divididos en $32,170,000, valor de exportaciones, y $23,963,464, valor de importaciones. El valor del comercio de México ascendió á $244,911,000, divididos en $109,884,000, valor de

importaciones, y $135,027,000, valor de exportaciones, en tanto que entre las regiones restantes de la América Latina, Cuba va á la vanguardia con un comercio anual por valor de $204,789,240, ó sean $106,258,618, valor de exportaciones, y $98,530,622, valor de las importaciones.

En 1906 la parte que los Estados Unidos representaron en este comercio se valuó en $521,422,212, contra $493,669,785 en 1905, al paso que se calcula que en 1907 las relaciones comerciales entre las Américas han de representar un valor de más de $600,000,000.

De los $600,000,000 valor de mercancías que la América del Sud compró en 1906, los Estados Unidos suministraron mercancías por valor de $78,822,379, contra $66,405,368 en 1905, y del valor total de las exportaciones que fué mayor de $700,000,000, los Estados Unidos compraron $148,050,955, contra $154,990,099 en el año anterior.

En 1906 de las exportaciones de la América Central, valuadas en más de $30,000,000, los Estados Unidos compraron productos por valor de $13,738,342, comparados con $12,264,695 en 1905, y del total de las compras de la América Central, que ascendió á $20,000,000, en 1906 los Estados Unidos suministraron mercancías por valor de $24,952,024 y $17,571,440 en 1905.

El valor de las importaciones que hizo México en 1906 ascendió á cerca de $110,000,000 y las mercancías importadas de los Estados Unidos representaban un valor de $62,273,845, y $51,181,674 en 1905, al paso que en 1906 los Estados Unidos le compraron á México productos valuados en $51,999,267, y $50,218,018 en 1905.

La mayor parte de las exportaciones de Cuba se envían á los Estados Unidos, y este último país le vende á Cuba como un 50 por ciento de lo que ella importa.

En 1906 de los $10,000,000 que importó el comercio de la República Dominicana, los Estados Unidos compraron productos por valor de $3,464,425 y le vendieron $2,271,292, en tanto que en sus relaciones comerciales con Haití, los Estados Unidos representan como un 32 por ciento del valor total del comercio extranjero de dicha República.

REPÚBLICA ARGENTINA.

Bajo la Presidencia del Señor FIGUEROA ALCORTA, el año de 1906 fué uno de los más prósperos que se han conocido en la República Argentina. Los negocios en general dieron buenas ganancias, en tanto que las transacciones comerciales, así como la venta de bienes raíces, se hicieron en gran escala. La agricultura alcanzó un gran incremento y se cultivaron como 14,000,000 de hectáreas de las pampas argentinas, lo cual representa un inmenso aumento respecto

del área que se cultivó diez años ha, época en que sólo llegaron á cultivarse 5,000,000 de hectáreas. La industria ganadera progresó mucho y estuvo libre de la epizootia que tanto había afectado la exportación de ganado en años anteriores. Hubo también un notable aumento en el precio del ganado vivo, así como en los productos de éste. Las cosechas en general sufrieron muy poco á causa de la langosta.

La inmigración se aumentó grandemente; las compañías y empresas particulares hicieron buenos negocios; la cantidad de negocios se aumentó y se distribuyó un dividendo de un 7 por ciento á los accionistas después de dejar una cantidad considerable como fondo de reserva.

Hablando en términos generales, el orden público se mantuvo inalterable, y se conservaron las más cordiales relaciones con otros países. Uno de los acontecimientos diplomáticos notables del año fué la visita del Señor ROOT, Secretario de Estado de los Estados Unidos, acerca de la cual el Presidente FIGUEROA en su mensaje al Congreso argentino el 8 de mayo de 1907, dijo que conservaba los más gratos recuerdos de la cordial recepción que se le hizo al Señor ROOT. Esta visita promete dar opimo fruto.

Las potencias europeas dieron las pruebas más inequívocas de amistad y buena voluntad; los reyes de Inglaterra y España elevaron sus legaciones á la primera categoría; Suecia y Noruega, desde su separación, se apresuraron á mejorar las relaciones amistosas que siempre han existido entre la República y dichas naciones. Varios países extranjeros, con las cuales la República Argentina no había cultivado antes relaciones directas, en la actualidad han enviado representantes á su capital, y á pesar del inmenso número de extranjeros que hay en la República, no se ha dado un solo caso en que haya sido necesaria la intervención diplomática.

Las relaciones con la Santa Sede fueron más cordiales y el representante argentino en el Vaticano ha sido ascendido á Ministro Plenipotenciario de primera clase.

Las relaciones mutuas con las Repúblicas de Sudamérica continuaron siendo cordialísimas. Las relaciones con el Paraguay y Bolivia mejoraron, habiéndose ajustado sus cuestiones por medio del arbitraje. El Gobierno argentino tomó parte en la Conferencia Panamericana celebrada en Río de Janeiro, dando así otra prueba de amistad hacia el Brasil. Nombráronse representantes á la Conferencia de Paz de La Haya, de acuerdo con una invitación que se recibió en 1905 del Emperador de Rusia, y más recientemente de la Reina de Holanda. El Gobierno se tomó la iniciativa para celebrar una Conferencia Internacional en Buenos Aires en 1910, con el fin de uniformar el código internacional en cuanto éste se relaciona con el principio de domicilio. Serán invitadas las naciones que han incorporado este principio en sus códigos nacionales respectivos.

Invitado por el Gobierno de los Estados Unidos para tomar parte en la Exposición de Jamestown, el Ejecutivo resolvió enviar la fragata Presidente Sarmiento y una delegación de oficiales.

FINANZAS.

Desde el punto de vista financiero, la nación ofrecía un espectáculo de energía y vitalidad que justificaban los pronósticos económicos más optimistas de los patriotas más exigentes. Se mantuvo el crédito nacional y extranjero y la legación argentina en Londres tuvo fondos más que suficientes para hacer frente al servicio de la deuda extranjera y otros gastos en el extranjero hasta julio de 1907. Se pagaron $12,698,460 en oro de la deuda nacional, la cual en la actualidad asciende á $88,243,800 (moneda nacional) y $3,701,540 en oro. Se pagaron $4,834,825 en oro de la deuda extranjera consolidada. Se depositaron $120,000,000 en el fondo de conversión, y el fondo separado para la conversión de la presente emisión fiduciaria asciende á $18,762,000 en oro.

La renta interna ascendió á 40,470,574.12 pesos, ó sea un aumento de 10.8 por ciento respecto de 1905, y un aumento de un 21.51 por ciento sobre el cálculo del presupuesto.

Los derechos de importación (el Gobierno Argentino no cobra derechos de exportación) produjeron $59,277,050 en oro y $1,821,990 en papel, lo cual representa un aumento de $8,687,726 en oro y $596,556 en papel, en comparación con 1905.

El capital extranjero afluye al país de una manera muy notable y ya se han invertido como $1,300,000,000 de capital inglés solamente en la República en sus empresas, y más de $500,000,000 de otros países europeos.

COMERCIO.

En el año común de 1906 el valor del comercio extranjero de la Argentina ascendió á $562,224,450 en oro, contra $527,998,261 en 1905. El valor de las importaciones se calculó en $269,970,521, ó sea un aumento de $64,816,101 respecto de 1905, y el de las exportaciones se calculó en $292,253,829, ó sea una disminución de $30,590,012. Á pesar de esta merma, en 1906 el valor de las exportaciones excedió en $22,283,308 en oro al de las importaciones, ó sea un excedente de $117,689,421 á favor de la República en 1905.

Por más que un aumento en las importaciones por lo general indica prosperidad por parte del país consumidor, sin embargo, no es conveniente que la mayor parte de dicho aumento consista de artículos de consumo más bien que de reproducción. El adelanto de la República Argentina en este sentido lo demuestra el hecho de que hace diez años los artículos de verdadero consumo representaban un 67.2 por ciento del total de las importaciones, y los que eran susceptibles de reproducción ó desarrollo sólo representaban un 32.8 por ciento. Sin

embargo, en 1906 la primera clase de importaciones representaba un 45.5 por ciento, y la segunda un 54.5 por ciento.

En 1906 las importaciones de oro y plata fueron $14,347,217 menos que en 1905.

En ese año los países exportadores é importadores principales fueron los siguientes: El Reino Unido importó de la Argentina mercancías por valor de $94,829,938, y exportó á este último país mercancías por valor de $43,224,038; Alemania importó mercancías por valor de $38,416,259, y las exportó por valor de $39,417,196; Francia importó mercancías por valor de $26,744,875, y sus exportaciones se valuaron en $35,763,354; los Estados Unidos hicieron importaciones por valor de $39,474,894, y exportaciones por valor de $13,332,112; Bélgica importó mercancías por valor de $12,228,040, y exportó mercancías por valor de $25,621,395; Italia hizo importaciones por valor de $24,123,636, y exportó mercancías valuadas en $6,906,124; el Brasil importó mercancías por valor de $6,641,025, y exportó mercancías valuadas en $11,891,315, y España importó mercancías valuadas en $7,368,269, y exportó mercancías por valor de $2,572,576.

La proporción del valor del comercio de los principales países comparada con la de 1905, fué la siguiente: las importaciones hechas de Alemania aumentaron un 32 por ciento, y las exportaciones un 6.3 por ciento; las importaciones hechas de Bélgica muestran un aumento de un 40.1 por ciento, y las exportaciones un 23.3 por ciento; las importaciones hechas del Brasil aumentaron un 24.6 por ciento, y las exportaciones disminuyeron un 9.6 por ciento; las importaciones hechas de España aumentaron un 28.7 por ciento, y las exportaciones un 10.1 por ciento; las importaciones hechas de los Estados Unidos aumentaron un 36.4 por ciento, y las exportaciones bajaron un 15.2 por ciento; las importaciones hechas de Francia aumentaron un 25.8 por ciento, y las exportaciones bajaron un 4.8 por ciento; las importaciones hechas de Italia aumentaron un 18.9 por ciento, y las exportaciones un 6.7 por ciento; las importaciones hechas del Reino Unido aumentaron un 38.6 por ciento, y las exportaciones bajaron un 3.5 por ciento. En el comercio total la pérdida de un 9.4 por ciento en las exportaciones queda compensada sobradamente con el aumento de un 31.5 por ciento que se advierte en las importaciones.

Durante la década transcurrida de 1897 á 1906, el valor de las importaciones de $98,283,948 ha ascendido á $269,270,521, y el de las exportaciones de $101,169,299 ascendió á $292,253,829, mostrando así un aumento triplicado. El gran aumento en el valor de las importaciones, comparado con el año de 1905, indica evidentemente el aumento de capital que tiene el país para comprar al extranjero, en tanto que la disminución en el valor de las exportaciones debe atribuirse en gran manera á la demora que ocurrió en las remesas de lana y maíz.

Adviértese un aumento en todos los ramos, en las importaciones que se hicieron en 1906, en tanto que las exportaciones disminuyeron de la manera siguiente: Ganado vacuno, $3,484,833 en oro, comparado con 1905; la lana, $5,910,156 en oro; el tasajo, $3,141,801 en oro; substancias animales, 16,906,547 de pesos; lino, 317,990 pesos; trigo, 19,321,960 de pesos; harina de trigo, 595,735 pesos; todos los demás productos agrícolas, $12,580,543 en oro.

La clasificación de las exportaciones y el valor de las mismas, comparado con el año anterior, fueron como sigue: Ganado, $124,136,439, ó sea una disminución de $16,906,547; productos agrícolas, $157,654,692, ó sea una baja de $12,580,543; productos de los bosques, $5,921,859, ó sea una baja de $1,203,473; productos minerales, $273,816, ó sea un aumento de $12,300; productos de la caza, $1,098,500, ó sea un aumento de $307,766; productos diversos, $3,168,523, ó sea una baja de $219,515. La cantidad de las principales exportaciones en toneladas fué como sigue: Trigo, 2,357,718, contra 2,924,485 en 1905; maíz, 2,500,275, contra 2,555,213; linaza, 523,333, contra 670,139; carneros congelados, 2,771,402, contra 3,326,030; lana sin limpiar, 155,283, contra 182,358; trozos de quebracho, 285,775, contra 303,094. El destino de los embarques de trigo, linaza y maíz fué principalmente como sigue: Reino Unido—trigo, 266,988 toneladas; linaza, 36,344 toneladas; maíz, 265,786 toneladas. Bélgica—trigo, 550,643 toneladas; linaza, 64,604 toneladas; maíz, 214,360 toneladas. Alemania—trigo, 96,507 toneladas; linaza, 104,475 toneladas; maíz, 183,901 toneladas. Brasil—trigo, 224,525 toneladas; lina, 485 toneladas; maíz, 28,101 toneladas. Holanda—trigo, 59,811 toneladas; linaza, 38,542 toneladas; maíz, 46,851 toneladas. Italia—trigo, 47,964 toneladas; linaza, 3,865 toneladas; maíz, 57,503 toneladas. España—trigo, 54,598 toneladas; linaza, 1,044 toneladas; maíz, 31,444 toneladas.

Las exportaciones de cereales embarcadas por órdenes fueron como sigue: Trigo, 1,175,714 de toneladas; linaza, 235,855 toneladas; maíz, 1,407,402 de toneladas, la mayor parte de las cuales fueron enviadas al Reino Unido. Otro tanto puede decirse de la carne congelada, puesto que de un total de 2,771,402 de carneros congelados el Reino Unido recibió 2,716,672, y de un total de 161,087 cuartos de res 140,632 fueron remitidos á puertos ingleses. La mayor parte del tasajo se remitió al Brasil y á Cuba. La lana sin limpiar se remitió principalmente á los países siguientes: Francia, 62,917 toneladas; Alemania, 43,940 toneladas; Bélgica, 22,737 toneladas; Reino Unido, 14,508 toneladas, y los Estados Unidos, 9,071 toneladas.

La clausura de los puertos para la exportación de ganado vivo hizo gran estrago en este ramo del comercio, como lo demuestran las cifras correspondientes á dicho año, á saber: 2,945 cabezas de ganado, 37,475 carneros, 4,345 caballos, 1,665 asnos, 14,854 mulos y 27 cerdos. La mayor parte del ganado vacuno y lanar se remitió

al Uruguay. Por otra parte, entre los animales importados para los fines de la crianza pueden mencionarse los siguientes: Ganado vacuno, 2,448; ganado lanar, 7,802; caballar, 975; asnar, 273, y de cerda, 313.

Se benefició un gran número de ganado vacuno, siendo así que el número de reses que se benefició en los varios frigoríficos ascendió á 564,171.

Hubo una baja considerable en las exportaciones de carnero, y no se exportó una gran cantidad de mulas. El abastecimiento mermó á tal extremo que los precios subieron y no había apenas probabilidades de hacer un negocio lucrativo. Hubo un aumento de 100,000 cuartos en las exportaciones de reses de carne congelada, y casi el total de este comercio se hizo con el Reino Unido y el África Meridional. En las exportaciones de carneros congelados hubo una merma de 500,000 carneros respecto de 1905. Este comercio se hizo enteramente con el Reino Unido. El comercio de mantequilla muestra una gran merma comparado con el de 1905, y el único mercado es prácticamente el Reino Unido. Hubo un aumento de 61 toneladas en las exportaciones de caseína y un aumento en el cebo. Las exportaciones de trigo y harina mermaron mucho. El Reino Unido recibe la mayor parte del trigo, y el Brasil la mayor parte de la harina. La avena figura en cantidad considerable por vez primera; hubo un aumento considerable en salvado, y la exportación de azúcar cesó prácticamente. Hubo un aumento de 140 toneladas de cobre en barras y de 36 toneladas de mineral de hierro. La exportación de algodón fué muy pequeña. Esto no fué debido á que dejase de cultivarse esta fibra, puesto que la cosecha fué mayor que la de 1905, sino al hecho de que todo el algodón que se produjo fué elaborado en los molinos locales que se establecieron recientemente.

Las únicas otras exportaciones que mostraron un aumento notable fueron el extracto de carne, oleomargarina, huesos, alpiste, heno y pieles de nutria. Este último producto constituye un nuevo ramo, al menos en el grado que en la actualidad se exporta, y aun es susceptible de desarrollo. El aceite de ballena constituye otro nuevo artículo de exportación que lo trae de las islas Orcades meridionales una compañía argentina de pesca de ballena. La exportación de dicho aceite ascendió á 500 toneladas, y representa únicamente el sobrante después de la cantidad que se necesita para el consumo doméstico, en la fabricación del jabón, etc.

Los precios reinantes en los mercados de consumo que obtienen los principales productos del país se consideraron buenos durante todo el año, y los tipos de fletes de returno fueron bajos.

La clasificación de las importaciones en 1906 muestran los siguientes valores comparados con 1905: Ganado vivo, $2,526,602, ó sea una disminución de $1,218,794; substancias alimenticias, $17,662,548, ó

sea un aumento de $3,926,623; tabaco y sus manufacturas, $4,911,079, ó sea un aumento de $455,671; vinos, alcohol, licores, etc., $11,794,039, ó sea un aumento de $2,626,197; géneros de seda, $3,701,422, ó sea un aumento de $1,098,864; géneros de lana, $10,695,037, ó sea una disminución de $272,225; géneros de algodón, $31,670,629, ó sea un aumento de $4,603,887; diversos tejidos, $8,062,951, ó sea un aumento de $2,480,562; aceites y grasas, $7,880,973, ó sea un aumento de $2,321,181; substancias químicas y drogas, $7,582,859, ó sea un aumento de $1,307,073; tintes y tinturas, $1,640,435, ó sea un aumento de $198,709; madera y artículos de madera, $5,612,222, ó sea un aumento de $1,071,399; papel y artículos de papel, $4,914,737, ó sea un aumento de $780,895; cuero y artículos de cuero, $2,314,551, ó sea un aumento de $517,707; ferretería $34,942,308, ó sea un aumento de $11,133,029; artículos de metal, $8,592,130, ó sea un aumento de $2,588,256; instrumentos agrícolas, $17,158,545, ó sea un aumento de $626,993; medios de locomoción en general, $35,055,364, ó sea un aumento de $11,303,015; artículos de vidrio, barro, etc., $20,910,800, ó sea un aumento de $7,229,860; materiales de construcción, $22,001,698, ó sea un aumento de $6,615,317; aparatos eléctricos en general, $3,430,031, ó sea un aumento de $1,395,357; artículos diversos, $6,909,561, ó sea un aumento de $1,589,947.

Un 14.62 por ciento del total de las importaciones procedieron de los Estados Unidos, lo mismo exactamente que en 1905. Sólo un 4.56 por ciento del total de las exportaciones fueron remitidas á los Estados Unidos, contra un 4.87 por ciento en 1905.

Los principales artículos importados de los Estados Unidos fueron los siguientes: Instrumentos agrícolas por valor de $4,703,622, comparados con $5,733,615 en 1905; madera, $5,110,815, comparados con $2,618,684; medios de locomoción en general, $2,878,057, comparados con $1,804,486; aceites minerales, refinados ó fabricados, $2,509,365, comparados con $2,235,371; ferretería, $828,540, comparados con $642,685; aparatos eléctricos en general, $647,131, comparados con $464,482; máquinas de coser, $603,433, comparados con $657,705; resina, brea, etc., $521,452, comparados con $239,852; papel, $402,510, comparados con $285,531; muebles, $351,047, comparados con $317,081; trementina, $284,937, comparados con $155,711; cuero, con excepción de suelas, $280,473, comparados con $306,064; telas de algodón, $271,484, comparados con $440,823, y prendas de vestir, $227,193, comparados con $321,745.

El aumento en las importaciones que se hicieron del Reino Unido ascendió á $26,000,000 en oro. El valor de los principales artículos importados de dicho país fué aproximadamente como sigue: Géneros de algodón de todas clases, $12,000,000, comparados con $10,500,000 en 1905; carbón de piedra, cok, etc., $8,000,000, comparados con $5,950,000; láminas galvanizadas, $5,180,000, comparados con

$3,735,000; tejidos de lana, $2,910,000, comparados con $2,325,000; estambres, $2,085,000, comparados con $1,900,000; artículos de yute, $930,000, comparados con $700,000, y piezas de vestidos de lino, $835,000, comparados con $555,000.

Las principales exportaciones al Reino Unido se valuaron aproximadamente como sigue: Trigo, $33,000,000, comparados con $31,000,000 en 1905; maíz, $29,500,000, comparados con $25,000,000; carne fresca, $20,500,000, comparados con $18,500,000; carne de carnero fresca, $12,250,000, comparados con $12,200,000; lana, $6,000,000, comparados con $4,800,000; linaza, $5,500,000, comparados con $8,000,000, y cueros $1,870,000, comparados con $1,265,000.

La República Argentina está tratando de figurar en primera línea en la estadística comercial de Alemania. En las importaciones en 1904–5 ocupó el undécimo puesto, pero el año pasado ocupó el sexto lugar entre los países, y como país exportador durante el mismo período ha ascendido del décimosexto lugar al duodécimo.

Los artículos de los cuales se han importado mayores cantidades de la Argentina son la lana en bruto, el trigo, maíz, cueros y linaza. El valor de las importaciones de lana en 1905 ascendió á $25,260,000, comparados con $18,436,000 en 1902. Las importaciones que Alemania hizo de la República Argentina el año pasado importaron $24,520,000. En la actualidad dicha República ocupa el segundo puesto entre los países que surten á Alemania de trigo, siendo así que la única que le excede en sus explotaciones es Rusia. Los Estados Unidos habían ocupado el segundo puesto hasta que la República Argentina lo sustituyó en 1903. En la actualidad ha llegado á creerse que este país sudamericano abastecerá á Alemania de trigo en vez de abastecerla Rusia. La República Argentina también está procurando ponerse en primera fila como país exportador de maíz á Alemania, y el valor de las exportaciones de dicho grano el año pasado ascendió á $8,600,000, y durante el año de 1906 las remesas procedentes de dicho país aumentaron de tal manera que los comerciantes llegaron á decir que el maíz argentino estaba sustituyendo rápidamente al de los Estados Unidos.

La competencia que los productos argentinos le hacen á los productos agrícolas de los Estados Unidos se verá por las siguientes cifras: El valor del total de los productos agrícolas exportados, sin incluir la lana y los cueros, procedentes de la República Argentina, el año pasado ascendió á $41,740,000, en tanto que en 1902 el valor total sólo llegó á $14,700,000.

Las exportaciones de mercancías alemanas á la República Argentina consisten mayormente de hierro y artículos de este metal. El total de embarques de estas mercancías en 1905 se avaluó en $7,310,000, contra $2,900,000 en 1902. Al mismo tiempo, el valor de las exportaciones de ferretería, cuchillería, y otras mercancías por el

estilo de $1,430,000 se elevó á $4,620,000, el de géneros de algodón de $1,480,000 se elevó á $4,330,000, el de la maquinaria é instrumentos en general de $800,000 se elevó á cerca de $3,000,000, y el valor de los artículos de cobre de $430,000 se elevó á $1,500,000. En vista del actual estado de prosperidad de la República Argentina y de la especial atención que los comerciantes alemanes consagran á dicho país, es lógico pronosticar nuevos desarrollos y adelantos en las relaciones comerciales entre los dos países.

Para compensar el déficit causado por la escarcha en la zafra de azúcar, la refinería argentina importó 15,000 toneladas de azúcar sin purgar; 4,500 toneladas de la cantidad importada procedieron del Perú, 4,800 del Brasil, 3,500 de la isla Mauritio y 2,000 de azúcar de remolacha de Alemania. Dícese que el azúcar brasileño es superior tanto en la calidad como en el acondiciamiento, y se dice, asimismo, que hay menos merma en su peso.

AGRICULTURA.

Á pesar de la sequía y de la langosta, la agricultura, que constituye la fuente principal de la prosperidad argentina, correspondió á las esperanzas que el país había abrigado acerca de ella, y por más que al valor de las exportaciones le faltó más de $30,000,000 para llegar al del año anterior, la tendencia general de las transacciones comerciales en los cinco últimos años ha sido sin duda ascendente. Hubo un aumento de $36,000,000 respecto del promedio anual durante cinco años del valor de las exportaciones, y los embarques de trigo, linaza y maíz excedieron con mucho al consumo local, dando una proporción entre las exportaciones y el consumo doméstico de $3\frac{3}{4}$, á 1 en el trigo, de 5 á 1 en la linaza y de $5\frac{1}{2}$ á 1 en el maíz.

En 1906 el área cultivada se calculaba en 13,897,693 de hectáreas, de las cuales 5,692,268 eran de trigo, 2,851,300 de maíz y 1,244,182 de linaza. En 1895 el área total cultivada ascendía á 4,862,005 de hectáreas, es decir, 2,049,668 de trigo, 1,246,182 de maíz y 1,029,715 de linaza.

Durante el año la producción de maíz ascendió á 5,835,000 de toneladas, avaluadas en $189,637,500; la de trigo ascendió á 3,928,000 de toneladas avaluadas en $218,004,000, y la de linaza fué 684,000 toneladas avaluadas en $64,980,000, ó sea un valor total de $742,621,500.

El informe del Gobierno acerca de la cosecha de maíz del año de 1906–7, hace constar que la prolongada sequía y la invasión de la langosta causaron tantos estragos en la producción, que ésta en dicho año se redujo de 5,500,000, que era el cálculo preliminar, á 1,823,000 de toneladas. De esta cantidad Buenos Aires ha de suministrar 1,050,000 de toneladas; Santa Fe, 555,000 toneladas; Córdova, 18,000 toneladas, y otros distritos suministrarán las 200,000 toneladas restantes.

El cálculo oficial de la cosecha del año anterior fué 4,950,000 de toneladas, por más que al resultado final le faltó como 1,000,000 de

toneladas para llegar á aquella cifra. Se calcula que la cantidad que puede exportarse asciende á 300,000 toneladas.

La sequía ha sido muy conveniente para trillar el trigo y la linaza, y los informes que se reciben son tan favorables como pudieran desearse, tanto en cuanto á la cantidad como á la calidad. El Departamento Nacional de Agricultura ha publicado un cálculo revisado del área cultivada y de la producción probable de estas dos cosechas en 1906–7, y calcula la producción de trigo en 4,230,000 de toneladas, y la de linaza, en 657,500 toneladas. Los molinos domésticos consumen una parte considerable del grano, y el sobrante para la exportación es probable que esta estación ascienda de 2,800,000 de toneladas á 3,000,000 de toneladas de trigo, y de 550,000 toneladas á 600,000 toneladas de linaza, contra 2,300,000 de toneladas de trigo y 540,000 toneladas de linaza que se embarcaron realmente en 1906.

Dícese que la cosecha de avena es extraordinariamente abundante. El cultivo de este cereal ha progresado mucho en estos últimos años en la República, según puede verse claramente comparando las exportaciones de dicho cereal. En 1904 sólo se embarcaron 5,000 toneladas, en 1905 las exportaciones llegaron á 17,000 toneladas; el año pasado los embarques excedieron de 50,000 toneladas, y se calcula que en 1907 podrán exportarse de 200,000 á 250,000 toneladas, por más que algunos calculan que podrán exportarse 300,000 toneladas.

Se calcula que en las fincas de crianza de la República hay la siguiente existencia de animales: ganado vacuno, 21,000,000; carneros, 80,000,000; caballos, 5,600,000; cabras, 3,000,000; mulos y asnos, 500,000 y 800,000 cerdos.

El valor total de estos animales se calcula en $1,500,000,000, y el aumento en la riqueza nacional producido por el ganado vivo no puede bajar de $500,000,000 anuales.

Considerado en conjunto, el año de 1905–6 fué sumamente satisfactorio para los criadores de ganado lanar. El producto lanar fué superior con mucho al del año anterior, en calidad, desarrollo y limpieza, habiendo obtenido mejor mercado, por más que la producción mermó bastante debido al aumento en la agricultura y á la crianza de ganado vacuno, así como á la disminución de la existencia de ganado lanar del país y al hecho de que la trasquiladura se efectuó algo tarde á causa del mal tiempo. En algunas regiones el ganado lanar se había apastado tanto tiempo en el mismo sitio, que no puede criarse en buenas condiciones. Dícese que se trata de utilizar para pasto la región situada al medio día de la Provincia de Buenos Aires y en Patagonia. Estos terrenos son muy propicios para la cría de ganado lanar, pero por lo regular no se ha creído adecuado para el cultivo ó la crianza de ganado, por el hecho de que el clima es demasiado frío y el suelo delgado. La lana que se produce en Patagonia obtiene el mismo precio que la mejor lana de Australia.

El Presidente de la República expidió un decreto por virtud del cual desde el 8 de septiembre de 1906 se prohibía la importación de la semilla de algodón de las regiones infestadas de gorgojo. Toda semilla de algodón que se introduzca en el país ha de ser perfectamente desinfectada.

INDUSTRIAS.

Los 39 ingenios de azúcar de la República durante el año de referencia fabricaron 118,817,528 de kilogramos de azúcar ó sean 114,000 toneladas aproximadamente, comparados con 137,090,670 de kilogramos en 1905, ó sea una disminución de 18,273,242 de kilogramos en 1906.

En la provincia de Tucumán la producción de azúcar fué de 101,000 toneladas, la de Salta, Jujuy, Santiago del Estero y Chaco fué de 13,000 toneladas. La caña creció muy lozana, pero debido á la escarcha fué necesario moler más caña por tonelada de azúcar que el año anterior. Se exportaron 98,295,076 de kilogramos de azúcar.

La producción de vino en la provincia de Mendoza llegó á 179,000,000 de litros (39,390,000 de galones) procedentes de 692 establecimientos. La producción de la provincia de San Juan también fué grande.

Los embarques de quebracho procedentes de la gran región de la República conocida por El Chaco, proporciona un comercio enorme en maderas de construcción y tanino. Entre las empresas que se consagran á la explotación de este producto de los bosques, las más importantes son las siguientes: La forestal del Chaco, El Quebracho de Puerto María, El Tanino de Puerto Max, La Palometa Quebracho y Compañía, y los Quebrachales Fusionados. Estas empresas se han provisto de ferrocarriles para la manipulación de las maderas cuyo transporte total durante el año, de un solo establecimiento ascendió á 23,653,225 de kilogramos. Los embarques á que se hace referencia comprenden 18,078,270 de kilogramos de trozos de quebracho, 2,086,305 de kilogramos de leña de quebracho, 60,900 kilogramos de durmientes, 29,870 kilogramos de postes de quebracho, 171,376 kilogramos de soleras de quebracho, y 3,221,004 de kilogramos de piezas especiales. Hiciéronse también embarques de tanino que ascendieron á 4,013,300 de kilogramos, habiéndose valuado los ingresos totales del año en $478,260.87 en moneda nacional.

La baja temporal en el precio del quebracho ha sido causa de que se suspenda las exportaciones, y la producción se almacene para usarse más adelante. Los inspectores de bosques regulan el corte y cuidado de los árboles, y también recaudan los derechos impuestos á la producción de los bosques.

Dícese que la industria de refrigeración de carnes está atravesando una crisis, y el proyecto del gobierno provincial de Buenos Aires de imponer una contribución á todo animal que se beneficie se mira con malos ojos.

Los frigoríficos del país anuncian haber hecho los siguientes embarques durante el año de 1906: Carneros y corderos congelados, 2,851,812; cuartos de res congelados, 1,576,833, y cuartos de res enfriados, 455,459. Estas cifras se comparan con 3,468,043 de carneros congelados, 1,507,995 de cuartos de res congelados, y 426,002 cuartos de res enfriados en 1905, mostrándose así una baja considerable en el producto primeramente mencionado, y un leve aumento en los otros dos.

Dícese que las 200 tenerías que hay en la República tienen un capital como de $6,500,000, y que emplean unos 6,000 hombres. Dícese que los cueros que producen valen $20,000,000, de los cuales $13,000,00 son cueros de res y de vaca; $3,000,000 de cuero de becerro, y $4,000,000 de cuero de carneros. Hay como 100 fábricas de calzado en el país que, según se dice, producen anualmente como 18,000,000 de pares de zapatos. También hay 60 fábricas que producen un artículo denominado alpargatas, calzado que se hace de lona y que usan mucho los naturales del país. El valor de la producción de este calzado dícese que se asciende á $5,000,000 por año, sobre poco más ó menos.

Las varias compañías de hilar algodón se fusionaron en la Compañía Hilanderías Argentinas de algodón con un capital de $2,000,000, en papel, ó sea como $875,000 en oro. En el informe anual de esta compañía se expresa que durante el año de referencia realizaron una ganancia líquida de $54,000 papel, ó sean como $23,000 en oro. En Buenos Aires y en sus alrededores hay fábricas de tejidos, camisas, corbatas, guantes, calzado, corsets, ropa interior, sombreros, cachucas, paraguas, ropa hecha, jabón, papel, fósforos, cestos de mimbres y velas. Del algodón, yute y estambre se hacen varios tejidos. Hay muchas cervecerías en la República, y á lo que parece esta industria prospera mucho. También hay fábricas de muebles y de camas de hierro, cuyas tuberías son importadas, y además hay fábricas de clavos donde se trabaja el alambre importado. Además, hay fundiciones y talleres en los cuales se preparan obras de hierro para los fines de la construcción de edificios é instrumentos agrícolas.

Entre las nuevas industrias puede mencionarse la minera en el Territorio de Neuquén, hacia el oeste de Bahía Blanca. Organizáronse varias compañías para explotar los arrecifes, y la obra se llevó á cabo asiduamente con esperanza de obtener buenos resultados. Dícese que el área aurífera es muy extensa, y también se han encontrado cobre y cierta clase de carbón bituminoso. En dicho territorio abundan las caídas de agua que pueden utilizarse para producir fuerza motriz. Se proyecta la construcción de un ferrocarril que se extienda desde Bahía Blanca hasta Chos Malal, y desde allí á través de las cordilleras hasta Antuco.

Hanse encontrado ricos depósitos de cobre entre el pueblo de Cucumán y el de Salta, y como quiera que quedan solamente á una distan-

cia de dos ó tres leguas del ferrocarril, no debiera ser difícil explotar dichos depósitos desde el punto de vista del transporte.

La pisicultura se inauguró en la República á principios de 1904, en el Lago Nahuel Huapi, habiéndose traído los huevecillos de los Estados Unidos. Los primeros pececillos consistieron de peces blancos y truchas de agua dulce y salmón, y se desarrolló la cría con pocas pérdidas. Posteriormente se hicieron experimentos con éxito para establecer la cría de ostras á una corta distancia de Buenos Aires, habiéndose demostrado que el ostión de la América del Norte puede vivir y propagarse en las aguas argentinas. Se han hecho tentativas para cultivar el pejerry, habiéndose obtenido los más satisfactorios resultados al haberse echado las huevas en varias partes de las aguas de las provincias de Buenos Aires, Córdoba, San Luis, Salta, Cucumán y Jujuy.

En estos últimos años el gusano de seda se ha cultivado y desarrollado con gran esmero en todo el país. En la provincia de Santa Fe hay por lo menos 5,000,000 de árboles de mora que fueron plantados recientemente. Agregando 200,000 árboles cuya edad varía desde dos hasta cinco años, la provincia podrá producir, antes de mucho tiempo, como unos 100,000 kilogramos anuales de capullos de dicho gusano. Hanse publicado informes igualmente satisfactorios acerca de la provincia de Córdoba. En la región de Caroya solamente hay más de 50,000 árboles cultivados. Las huevas y las plantas fueron obtenidas por la Sociedad Serícola Argentina. Los resultados obtenidos hasta ahora han sido muy satisfactorios, por más que han de transcurrir dos ó tres años para que sea posible hacer un cálculo exacto. En la provincia de Tucumán hay como 300,000 árboles de mora cuya edad varía desde 30 hasta 40 años, y dan un producto seguro como de 2,500,000 de kilogramos de capullos. Las provincias de Salta, Jujuy y Santiago del Estero también están interesadas en esta industria, cuyo negocio lo hacen prácticamente los inmigrantes de Italia.

FERROCARRILES.

Á fines de 1906 la extensión total de los ferrocarriles que estaban en operación ascendía á 20,814 kilómetros, ó sea un aumento de 555 kilómetros en dicho año. Dícese que hay 5,547 kilómetros en vías de construcción, de los cuales una gran proporción se terminará en 1907. El tráfico ferroviario indica una prosperidad creciente, habiendo aumentado el transporte de pasajeros un 25 por ciento y el de mercancías un 15 por ciento. Sin embargo, las ganancias líquidas derivadas de los ferrocarriles sólo muestran un aumento de un 4 por ciento, por virtud del aumento del costo de brazos y materiales, especialmente del carbón de piedra. Se transportaron 32,501,400 de pasajeros contra 17,813,712 en 1900. También se transportaron

26,742,600 de toneladas contra 12,725,657 en 1900. Se invirtió un capital de $627,230,616, comparados con $526,616,661 en 1900. El total del valor del transporte ascendió á $81,240,500 en comparación con $41,394,169 en 1900. Los gastos generales ascendieron á $48,122,700 comparados con $23,520,954 en 1900. Las ganancias líquidas ascendieron á $33,117,800, comparados con $17,974,367 en 1900, y el interés sobre el capital invertido fué de un 5.25 por ciento, comparado con un 3.41 por ciento en 1900.

El material rodante comprendía 2,116 locomotoras, ó sea un aumento de 452, y los carros de carga en la actualidad tienen una capacidad de 872,000 toneladas, ó sea un aumento de 186,000 toneladas, en tanto que el área de los cobertizos, almacenes, etc., ascendía á 748,000 metros cúbicos.

Los trabajos en las líneas del Estado se activaron mucho, habiéndose hecho especiales esfuerzos para llegar á la frontera boliviana por constituir esta línea una parte de un vasto programa de conexiones internacionales. Sin embargo, el Congreso Argentino tendrá que aprobar la ley relativa al Ferrocarril de Quiaca y Tupiza, cuya terminación ha de constituir una parte del gran sistema del Central Norte, cuya comunicación con un puerto situado en el Ferrocarril de San Cristóbal y Santa Fe se establecerá este año. Esta línea efectuará el transporte del comercio de la parte central y del sur de Bolivia, y facilitará el canje de productos con la parte norte y central de la República Argentina.

Cuando esta línea se concluya la República Argentina será la primera de la América del Sud que cumpla una de las proposiciones de los Estados Unidos en la Conferencia Internacional Americana de Wáshington, á saber, la construcción de un gran Ferrocarril Panamericano.

En todas las regiones del país estaban construyéndose nuevos ferrocarriles. Varias compañías de ferrocarriles del país, tales como la del Sur, la del Occidente, Buenos Aires y Rosario, y la del Ferrocarril Central Argentino, tienen el proyecto de construir varias líneas ferroviarias, y el Congreso ya ha concedido autorización para una parte de ellas. Las cantidades en moneda nacional que cada compañía se propone invertir en dichas líneas son las siguientes: El Ferrocarril del Sud, 80,971,400 de pesos; el de Buenos Aires y Rosario y el Central Argentino, 53,499,400 de pesos; el Ferrocarril de Buenos Aires y del Pacífico, 53,919,800 de pesos; el Ferrocarril de Buenos Aires del Oeste, 46,963,100 de pesos; el Tranvía de Vapor Rural, 20,617,900 de pesos ó sea un total de 255,971,600 de pesos. El número total de kilómetros de las líneas que se intenta construir es de 4,334. Hay una vía estrecha que se está contruyendo para conectar á Buenos Aires con el Rosario, y las líneas del norte, en tanto que hay otro proyecto de

construcción que comprende el establecimiento de unsistema de trenes á través del Río Paraná para conectar así las provincias de Entre Ríos y Corrientes con Buenos Aires.

MOVIMIENTO MARITÍMO.

En 1906 las entradas y salidas de buques en los puertos argentinos fueron como sigue: Rosario, 4,656 buques, que representaban una capacidad de 2,876,780 de toneladas; La Plata, 1,387 buques, que representaban 1,410,000 de toneladas; Bahía Blanca y Paraná, 2,490, que representaban 1,468,700 de toneladas, ó sea un total de entradas y salidas de buques en los cuatro puertos que ascendió á 8,529 buques, que representaban 5,755,480 de toneladas. Las entradas en Buenos Aires fueron como sigue: 258 buques de vela, que representaban 262,931 toneladas, y 1,936 vapores, que representaban 4,227,367 de toneladas, ó sea un total de buques de vela y de vapor de 2,194, que representaban 4,490,298 de toneladas. En las entradas en Buenos Aires la bandera inglesa representaba 2,580,592 de toneladas; la alemana, 506,358 toneladas; la italiana, 514,393 toneladas, y la francesa, 309,712 toneladas. En dicha relación no se menciona la bandera americana.

El Gobierno Argentino ha presentado á las compañías navieras alemanas las condiciones bajo las cuales se proponen conceder una subvención por un servicio de vapores entre la República Argentina y Europa. Es probable que se hagan escalas en los puertos de Marsella, Barcelona, Cherburg, Southampton, el Havre, Nápoles ó Burdeos, por más que, en primer término, lo que la empresa pretende es establecer una comunicación regular entre Hamburgo y Buenos Aires. Los vapores que han de hacer la travesía en quince días y sies horas conducirán pasajeros de primera, inmigrantes y carga, y deberán hacer veinte y cuatro viajes anuales. La subvención ha de durar diez años y ascenderá á una suma máxima de $56,000 oro mensuales. Los buques han de llevar la bandera argentina y todos comenzarán á servir dentro de dos años, á contar de la terminación de los acuerdos.

En Trieste se organizó una nueva compañía de vapores conocida por la "Unione Sociatà Anonima di Navigazione," con un capital de £833,332, y se inauguró un servicio mensual de transporte de pasajeros y mercancías entre el Brasil y la República Argentina. La tercera parte del capital lo suministró la Austrian Lloyd Steamship Company, y las dos terceras partes restantes las suministró la Unione Austriaca, que anteriormente se intitulaba la "Austro-Americana." Se intentaba duplicar este servicio de vapores á principios de 1907, debiendo salir los vapores quincenalmente, tanto de ida como de vuelta, á los países interesados. Dicha flota ha de constar de tres

vapores de carga de la compañía Austrian Lloyd y tres vapores de pasajeros de la Unione Austriaca. Se aumentará el número de vapores según lo exija el transporte.

SERVICIO POSTAL Y DE TELÉGRAFOS.

El servicio postal y de telégrafos en toda la República mejoró bastante en general, como lo demuestran prácticamente las siguientes cifras: El total de comunicaciones postales ascendió á 552,014,897, que representan un aumento de 51,627,034 respecto del año anterior. Transmitiéronse 9,977,887 de telegramas, contra 8,934,652 en 1905. Los ingresos derivados de ambos servicios ascendieron á $9,086,593, ó sea un aumento de $1,086,593 respecto de la suma que se calculó en el presupuesto. El actual sistema de telégrafos no es suficiente para hacer frente á las exigencias del país, á pesar de las prolongaciones que se han efectuado, las cuales representan un total de 398 kilómetros de línea telegráfica y 1,668 kilómetros de conductores, ó sea un sistema que representa un área total de 24,757 kilómetros y 55,283 kilómetros de conductores. Durante el año de referencia se establecieron 88 nuevas oficinas, haciendo así un total de 2,012 oficinas. En 1907 ha de construirse una línea telegráfica entre Saavedra y Bahía Blanca., se agregará un conductor entre Tucumán Recreo y dos conductores entre San Agustín y Córdoba, además de los conductores subterráneos. La renta del Departamento ascendió á $9,130,000 moneda nacional, de los cuales $7,061,561 se derivaron del servicio postal, y $2,068,439 del servicio del telégrafo. En 1905 la renta procedente de las precitadas fuentes ascendió á $8,030,832, ó sea un aumento de $1,099,148 en 1906, por más que, según el cálculo del presupuesto, se esperaba un aumento todavía mayor.

INSTRUCCIÓN PÚBLICA.

Hubo un gran desarrollo en dicho año en todos los ramos de la instrucción pública, habiéndose obtenido un adelanto en las escuelas primarias de 5,199 en 1905 á 5,941. En 1906 había 16,192 maestros, contra 13,971 en el año anterior. El número total de alumnos ascendió á 557,657, contra 538,732 en 1905. Se estimuló mucho la educación superior, y durante el año en la Provincia de Buenos Aires se establecieron cuatro escuelas nacionales y dos normales, en la Provincia de Santa Fe se establecieron un colegio nacional y una escuela normal, al paso que en la Ciudad de Buenos Aires se inauguraron una escuela profesional para mujeres y una academia de Bellas Artes. Las escuelas industriales establecidas en Rosario y el Colegio Nacional para Señoritas en la capital están en muy buenas condiciones.

INMIGRACIÓN.

Se estableció un record en cuanto al número de inmigrantes que llegaron, los cuales ascendieron á 252,532.

Las nacionalidades de los nuevos ciudadanos de la República fueron las siguientes: 127,578 italianos; 79,287 españoles; 17,424 rusos; 7,177 sirios; 4,277 austriacos; 3,698 franceses; 2,178 alemanes; 1,690 ingleses; 1,081 montenegrinos; 945 griegos; 885 portugueses; 608 brasileños; 503 suizos y de otras nacionalidades en números menores. El Departamento de Inmigración anuncia que no ha tenido dificultad en alojar los inmigrantes en las diferentes provincias. La República tiene como 5,000,000 de habitantes, ó sea un poco menos de un habitante por milla cuadrada. De este número 1,000,000 habitan en Buenos Aires, que es la capital nacional, y 2,000,000 en las provincias de Buenos Aires y en las tres provincias adyacentes. Las otras diez provincias están escasamente pobladas.

El estado de la salud pública fué satisfactorio durante dicho año, y los casos de enfermades esporádicas que se anotaron en Buenos Aires, Rosario y Salta, fueron de poca importancia desde el punto de vista sanitaria por haber cedido prontamente al tratamiento indicado. La nueva ley sobre farmacia ha resuelto un importantísimo problema medico-social, y ya ha empezado á dar benéficos resultados en cuanto se refiere á la eficacia de las garantías que ofrece al comercio farmacéutico al pormenor. Como principio del programa de servicio sanitario fluvial, hanse iniciado las obras para la construcción de la estación de Corrientes.

El Gobierno celebró un contrato con el famoso bacteriólogo Doctor BEHRING, para obtener el derecho de aplicar su método curativo de la tuberculosis bovina en la Ciudad de Buenos Aires.

El total de ingresos derivados de las contribuciones territoriales, de licencias y del timbre, ascendió á $21,238,512.59 en papel, contra $19,971,243.19 en 1905, ó sea un aumento de $1,267,069.40.

De la suma total, $2,211,046.25 procedieron de la contribución territorial, contra $6,946,085.21 en 1905; $4,442,512.04 procedieron de licencias, contra $3,858,421.17 en 1905; y $9,584,954.30 de la contribución del timbre, contra $9,166,936.81 en 1905.

La nueva valorización que se efectuó para la cobranza de la contribución territorial, sin duda dará por resultado un nuevo aumento en esta fuente de renta—el aumento se calcula en un 30 por ciento, en tanto que la clasificación que se hizo recientemente de las profesiones, empresas é industrias que están sujetas á la contribución sobre licencias, indica también un notable aumento en dicho ramo.

En Buenos Aires continúa sustituyéndose la tracción de fuerza animal con la eléctrica, y para mediados de 1907 la tracción de

fuerza animal habrá desaparecido por completo. En varias poblaciones menores se han instalado el alumbrado eléctrico y la potencia eléctrica.

Para dar una idea de la actividad mercantil de la ciudad de Buenos Aires basta decir que durante el año de referencia las transacciones en bienes raíces representaron un valor de más de $100,000,000. El precio más alto que se obtuvo fué de $650 oro por yarda cuadrada. El gran aumento en el valor de los terrenos le ha dado un notable impulso á las construcciones de edificios en general, y ha hecho que se aumente el costo de los ladrillos, los cuales hasta ahora se fabrican sin maquinaria. En la ciudad de Buenos Aires y en sus suburbios se construyeron centenares de casas nuevas, y hubo una gran demanda de toda clase de maquinaria relacionada con dichas construcciones. El valor de estos nuevos edificios se calculó en $60,000,000 en papel, ó sean como $25,000,000 en oro.

Las pérdidas pagadas por las compañías de seguros de incendio importaron como $3,500,000 en oro, cantidad que representa un gran aumento respecto de 1905.

La Oficina de Patentes y Marcas de Fábrica de la República ha hecho durante el año el siguiente informe: 770 patentes solicitadas; 637 concedidas; 46 denegadas y 34 traspasos. La renta total derivada de esta fuente ascendió á $69,057.77.

Se solicitó el registro de 2,565 marcas de fábrica, de los cuales se concedieron 2,107, se denegaron 64 y se traspasaron 143. La renta total derivada de esta fuente ascendió á $132,640.

OBRAS PÚBLICAS.

En 1906 los trabajos de obras públicas fueron demorados por la cuestión de brazos, pero se efectuaron mejoras en el servicio de comunicación terrestre y marítima, y se llevaron á cabo otros trabajos necesarios. Se dragaron los canales que conducen á los puertos de Buenos Aires, Rosario y Uruguay, y durante el año se gastaron $2,083,597 en las obras de puertos en Rosario. Están haciéndose adelantos en otras obras que se relacionan con la instrucción pública, saneamiento, irrigación, etc. Hanse construído puentes, reparado algunos caminos; se han concluído algunas obras de desagüe y de acueducto, y se han inaugurado nuevos sistemas en Córdoba, Mendoza, Santiago, Santa Fe y muchas otras ciudades. De 1903 á la fecha, se han gastado $16,694,500 en mejoras sanitarias, habiendo ascendido á $1,392,688 los gastos que se hicieron el año pasado en la capital, y á $4,349,680 en las provincias.

En la actualidad la República Argentina ocupa un puesto único entre las naciones que están llamando la atención de la humanidad como países productores. Su gran sistema de comunicación fluvial, que constituye un magnífico medio de comunicación entre Buenos

Aires y el corazón de Sud América, sistema que se extiende desde la región donde el árbol de la goma crece silvestre y que conecta al Brasil, Paraguay, y Bolivia con la capital de la República Argentina, así como las líneas de ferrocarriles que atraviesan el país en todas direcciones y que también ha de conectar por ferrocarril á Chile, Bolivia, Brasil, y Paraguay con la boca del Río de la Plata, donde está situado Buenos Aires, ha resuelto el gran problema de transporte y ha hecho más que ningún otro factor para acelerar la época de gran prosperidad que el país disfruta en la actualidad. La fertilidad del suelo, la belleza del clima, los medios de comunicación, todo se encuentra allí, y estas ventajas no las han pasado por alto las clases trabajadoras de Europa, como lo atestigua el hecho de que ya han acudido á la República Argentina más de 2,000,000 de extranjeros.

Cuando se cultive toda la tierra propicia para los fines agrícolas, se cultivarán 300,000,000 de acres, quedando un sobrante de cerca de 300,000,000 más para los fines de la crianza de ganado lanar y vacuno. Se calcula que en los llanos del país pueden alojarse y prosperar 300,000,000 de habitantes.

BOLIVIA.

En el mensaje que el Presidente MONTES envió al Congreso Boliviano en agosto de 1906 dijo, con referencia á las naciones extranjeras, que durante dicho año se habían hecho todos los esfuerzos posibles por cumplir cabal y honradamente los tratados celebrados recientemente con diferentes naciones. El tratado de comercio con el Perú ya estaba vigente, y el arbitraje *de juris* que se había convenido con dicha nación, estaba próximo á arreglarse. Se estaba llevando á cabo el tratado de paz y amistad con Chile, y en agosto de 1906 se había comenzado la obra de construcción del ferrocarril de Arica, en Chile, hasta Alto de la Paz, en Bolivia, y por otra parte, el amojonamiento de los límites entre Bolivia y Chile se estaba llevando á cabo. Aun no se ha comenzado el amojonamiento de la frontera brasileña. Se espera obtener el arreglo amistoso de la antigua cuestión de límites entre Bolivia y el Paraguay. Los recursos de la República se han aumentado considerablemente en estos últimos años por razón del pago de las indemnizaciones brasileñas y chilenas que ascienden aproximadamente á $13,919,500. Esta suma se dedicará exclusivamente á la construcción de ferrocarriles, y ya el Gobierno ha emitido bonos que equivalen á dicha suma, los cuales se han de gastar de una manera semejante.

FINANZAS.

Como resultado del gasto de $25,000,000 en la construcción de ferrocarriles, el capital extranjero acudirá al país en cantidades considerables. Cuando esto suceda, resultará un gran ensanche en la

mayor parte de los ramos del comercio y de la industria. Las empresas mineras dan la norma del desarrollo nacional, y debe agregarse que están estimulándose á causa del alto precio que obtienen los productos bolivianos.

Bolivia no tiene ninguna deuda extranjera. La deuda nacional clasificada y reconocida, hasta 1905, ascendió á $3,121,000, incluyendo $999,000, valor de los bonos del Estado.

Los ingresos de la nación se calculan en $5,203,116 en el presupuesto correspondiente á 1906, y los egresos correspondientes al mismo período de tiempo se calcularon en $5,844,273.

La renta de los departamentos en 1906 se calculó en $1,046,751, y los gastos ascendieron á una suma igual. Estas rentas consistieron mayormente de la contribución territorial impuesta á los naturales del país, la contribución territorial, el impuesto sobre importaciones y exportaciones de ganado vacuno, el impuesto sobre el tabaco, sobre las herencias y testamentos, los títulos, papel sellado especial, sobre los cueros, etc.

La mayor parte de los gastos en los departamentos se efectuaron en los departamentos administrativo y de justicia, en el de obras públicas, instrucción pública, policía y culto. Las rentas municipales en un año ascendieron á $1,400,000.

En 14 de septiembre de 1906 el Presidente MONTES aprobó la ley monetaria que prescribía el establecimiento del patrón de oro, que ha de facilitar las operaciones comerciales y proporcionará una base fija para hacer los cálculos. Establécese como unidad monetaria el peso de oro que contiene una quinta parte de una libra esterlina, dividiéndose el peso de oro en cien centavos.

El crédito nacional mejoró á tal extremo, que los tenedores de bonos prefieren los bonos del tesoro nacional.

El capital de un gran número de las empresas mineras, así como ocho instituciones bancarias, representa dinero del país. Dos bancos alemanes se establecieron recientemente en La Paz.

En la República hay cuatro bancos de emisión, á saber: El Nacional de Bolivia, Francisco Argandoña, El Industrial y El Agrícola, cuyo capital total es de $4,100,000. Además de los que quedan mencinados, hay las siguientes instituciones de crédito: Banco Hipotecario de Crédito de Bolivia, Banco Hipotecario de Garantía, Banco Hipotecario Nacional y Caja de Ahorros Naciónal, con un capital aprontado de $325,000.

El año de 1906 las ganancias líquidas de los bancos de Bolivia fueron como sigue: Banco Naciónal, $254,137; Banco de Argandoña $184,961; Banco Industrial, $132,727; Banco Agrícola, $57,704 y Banco Hipotecario de Bolivia, $34,041.

En el año común de 1906 el valor de las importaciones de plata en barra ascendió á $151,557, y se acuñaron 316,003 ($158,000).

COMERCIO.

El comercio de Bolivia ha aumentado mucho en estos últimos años, y en 1905 representó un valor de $34,000,000, aproximadamente, ó sea un aumento de un 30 por ciento respecto de las cifras del año anterior, y según la relación que hizo el Presidente MONTES en su último mensaje, se esperaba que en 1906 dicho valor ascendiese á $40,000,000, y tan luego como se concluyan los ferrocarriles que en la actualidad están en vías de construcción, esta suma podría duplicarse fácilmente en un período de tiempo relativamente corto.

El comercio con los Estados Unidos también ha aumentado en estos últimos años, y la construcción de ferrocarriles lo aumentará todavía más.

De las importaciones hechas por Bolivia, que en 1905 se valuaron en $13,377,000, los Estados Unidos suministraron mercancías por valor de $756,000, ó sea un 5.6 por ciento, y compraron $27,000, ó sea 0.13 por ciento de un valor total de exportaciones de $20,062,049. La estadística de los Estados Unidos demuestra que en el año común de 1906 las exportaciones á Bolivia se valuaron en $242,616, pero las relaciones hechas en Bolivia expresan que se recibieron mercancías por valor de $348,984.01 de San Francisco y de Nueva York.

En el año de 1905 el comercio internacional de Bolivia se valuó en $33,439,429, contra $25,249,396 en el año de 1904, ó sea un aumento en el comercio del país que representa $8,190,033 durante el período de referencia. Dícese que el valor de las importaciones en 1905 ascendió á $13,377,380, contra $10,145,751 el año de 1904, y el valor de las exportaciones en 1905 se calculó en $20,062,049, contra $15,103,645 en 1904, mostrándose así un aumento de $3,231,629 y $4,958,404, respectivamente, en las importaciones y exportaciones del país en el año de 1904–5. La procedencia de las importaciones ha sido clasificada en el orden siguiente: Alemania, Gran Bretaña, Chile, Perú, los Estados Unidos, República Argentina, Francia, Italia, Bélgica, España, y Ecuador. Las importaciones propiamente dichas no fueron clasificadas, pero el valor de las exportaciones en 1905 fué clasificado de la manera siguiente: estaño, $12,582,467; goma, $3,516,515; plata, $1,847,205; cobre, $1,187,842; bismuto, $722,978; oro, $18,776, y plomo, antimonio, wolfram, cobalto, coca, quina, café, etc., $183,266.

Las importaciones representaban toda clase de mercancías europeas y americanas, tales como instrumentos y maquinaria, ropa, muebles, víveres, bebidas, géneros, substancias químicas, drogas, y todo lo necesario para el consumo de un país civilizado.

Los productos de los cuales Bolivia envía la mayor cantidad á los grandes mercados del mundo son sus abundantes y ricos minerales. El total de los embarques de estaño que se hicieron en 1906 ascendió á 29,370,367.96 de kilogramos de estaño en barritas que contienen un

60 por ciento de estaño, ó sean 17,622,220.76 kilogramos de metal puro. Los derechos de exportación que se cobraron sobre este producto ascendieron á $780,970. Durante el expresado año el promedio del precio del estaño procedente de los Estrechos, que es el precio corriente en los mercados europeos, fué $895 por tonelada de metal puro (1,000 kilogramos), lo cual hace que el estaño de Bolivia, que contiene un 60 por ciento de metal puro, obtenga en el mercado un precio de $440 por tonelada, lo cual arroja aproximadamente $15,000,000 por la producción total de estaño. Rebajando el tipo del cambio y el costo de transporte, se obtiene una ganancia líquida como de $0.60 por kilogramo. En 1905 la producción ascendió á 27,689,621 kilogramos.

La exportación de plata arroja un promedio de 13,000,000 de onzas anuales, y la de cobre 5,000 toneladas más ó menos.

Los ingresos procedentes de derechos de importación en 1905, ascendieron á $1,809,931.

En el año económico de 1905–6, en la aduana de La Paz se cobraron $388,818 de derechos de importación y de exportación.

De enero de 1906 á septiembre del mismo año, por la aduana de Oruro se importaron mercancías cuyo peso total ascendió á 5,573,917 de kilogramos, las cuales procedían de los países siguientes: Alemania, 1,722,294 de kilogramos; Estados Unidos, 1,113,960 de kilogramos; Inglaterra, 1,087,873 de kilogramos; Perú, 871,462 kilogramos; Chile, 211,360 kilogramos; Bélgica, 160,836 kilogramos; Italia, 114,769 kilogramos; Panamá, 189,687 kilogramos; España, 35,598 kilogramos; Francia, 43,552 kilogramos; Ecuador, 20,076 kilogramos y Portugal, 2,450 kilogramos.

El peso de las mercancías importadas por la aduana de Uyuni en el primer semestre de 1906 ascendió á 17,745,983.50 de kilogramos, valuados en $1,273,302. El peso total de las mercancías exportadas durante el mismo período ascendió á 1,073,002 de kilogramos, valuados en $421,542.

El peso de las mercancías importadas en el primer trimestre de 1906 por la agencia de Arica, Chile, para Bolivia, ascendió á 1,078,293 de kilogramos, valuados en $781,600.

Por decreto de 31 de mayo de 1906 las facturas de mercancías procedentes de países extranjeros embarcadas para Bolivia vía Valparaíso, quedaron exentas del visé de los cónsules chilenos, con tal que sus conocimientos hagan constar este hecho.

INDUSTRIAS.

La industria minera ha alcanzado un grado considerable de desarrollo en Bolivia.

Las minas de estaño más importantes están situadas en los Departa-

mentos de Oruro, Potosí y La Paz; las de plata están situadas en Potosí y Oruro, y las de oro en La Paz, Potosí y Santa Cruz. Las minas de cobre más valiosas están situadas en la provincia de Pacajes (Corocoro) en el Departamento de La Paz. Además, en diferentes partes de la República hay minas de bismuto, wolfram, antimonio, hierro, plomo, cinc, cobalto, etc.

La provincia de Potosí produjo 15,674,807.74 de kilogramos de estaño. La de Oruro produjo 11,910,477.42 de kilogramos; la de La Paz produjo 1,748,190.90 de kilogramos, y la de Cochabamba, 36,892 kilogramos.

Hasta 1863 la extracción y embarque de estaño de Bolivia estuvo exenta de todo impuesto, pero por la ley del 12 de septiembre de dicho año se impuso una contribución de exportación de 10 centavos por barra y 5 centavos por barrilla. Por la ley de 25 de octubre de 1890, este derecho fué aumentado á 50 centavos por quintal de 46 kilogramos sobre el estaño en barras y 35 centavos por las barrillas del mismo peso. Un decreto de 26 de marzo de 1899 aumentó el derecho de exportación á 1.60 bolivianos, y á un boliviano sobre las barras y barrillas respectivamente, por quintal de 46 kilogramos.

Después de la industria minera la más importante es la agrícola, de cuyo desarrollo depende el porvenir de la República. El área de Bolivia se calcula en 145,803,356 de hectáreas. Deduciendo un 30 por ciento que se supone estar cubierto de bosques, ríos, lagos, ciudades, poblaciones, y sierras, etc., quedan más de 90,000,000 de hectáreas de terreno cultivable y propicio para la crianza de ganado, que bien podrían alojar de 25,000,000 á 30,000,000 de habitantes.

El área propicia para el cultivo puede calcularse en 4,000,000 de hectáreas, de la cual únicamente la mitad está cultivada en la actualidad.

Es difícil calcular la producción agrícola actual de las República porque no existen datos estadísticos que la indiquen, si quiera sea aproximadamente. Todos los productos agrícolas que en la República se producen se destinan al consumo doméstico, con excepción de la goma, que se envía á Europa, y una pequeña cantidad de coca, café, quinina, etc., que se exporta á Chile y á la República Argentina.

Á pesar de todos los obstáculos con que ha tropezado la industria boliviana al pasar por el Amazonas, el peso de la goma exportada en 1905 ascendió á 1,700,000 de kilogramos. He aquí un producto cuya producción podría aumentarse fácilmente tan luego como se concluyan los ferrocarriles que en la actualidad se están construyendo. Sir MARTIN CONWAY calcula que debe haber 50,000,000 de árboles de goma sólo en la región del Alto Beni. Se supone que cada árbol rinde de 3 á 7 libras de goma anuales.

Los territorios y departamentos de Beni y Santa Cruz y algunas partes de los departamentos de La Paz y Cochabamba son las regiones que contienen más goma. En las regiones calientes de La Paz y

Cochabamba se producen la coca y el café. Beni y Santa Cruz también producen café y otros productos vegetales valiosos.

Además, Bolivia exporta cantidades considerables de alpaca, la mejor chinchilla y vicuña, así como otros productos nacionales.

Las industrias fabriles todavía están en su infancia. Los departamentos de Santa Cruz y del norte y oriente de Chuquisaca producen anualmente como 750,000 libras de azúcar de caña sin purgar, todo el cual se consume en el país en cantidad igual al artículo importado, por más que el flete hace que el precio de este dulce resulte de un 12 á 25 por ciento más alto. El método que se adopta para la elaboración del producto nativo es muy primitivo, y el residuo del zumo de la caña se fermenta hasta convertirlo en alcohol. La caña de azúcar crece casi silvestre en algunos distritos que quedan á unas 18 millas de Sucre, ó sea á una elevación de 7,000 pies sobre el nivel del mar.

FERROCARRILES.

En la actualidad los capitalistas de los Estados Unidos se han interesado por vez primera en la construcción de ferrocarriles en Bolivia. Los ferrocarriles argentinos fueron construidos con capital inglés, y lo propio puede decirse de los ferrocarriles del Brasil y de Chile, donde la mayoría de las líneas pertenecen al Gobierno. El Perú construyó sus ferrocarriles con fondos nacionales, pero tuvo que cederlos por cierto número de años á sus acreedores ingleses. Así pues, Bolivia viene á ser el primer país en que el capital americano se ha invertido en cooperación con recursos nacionales bolivianos.

Las cláusulas del contrato para la construcción de ferrocarriles en Bolivia celebrado por la saca de SPEYER & CIA. y el Banco Nacional de la Ciudad de Nueva York, según lo sancionó la última legislatura, prescriben la construcción de las siguientes líneas: De La Paz á Tupiza, 530 millas; de Oruro á Cochabamba, 133 millas, y de La Paz á Puerto Pando, 200 millas, ó sea un total de 863 millas.

De estos ferrocarriles el que se extiende de La Paz y pasa por Oruro y Potosí hasta Tupiza, ha de constituir la cadena que ha de unir las Repúblicas del Pacífico con las del Atlántico, además de atravesar la zona más abundante en metal que acaso existe en el mundo. La línea de Oruro á Cochabamba contribuirá á la explotación en debida forma de los fértiles valles interiores de aquella sección, que son los más poblados de Bolivia, y hará que aquella parte del país resulte accesible á las partes navegables del Mamoré.

El ferrocarril de La Paz á Puerto Pando, que está situado en el nacimiento del Beni, pondrá en comunicación los territorios del Beni, donde la goma crece en gran abundancia, así como el café y todos los valiosos productos tropicales, incluso maderas de todas clases. Este ferrocarril se ha de distinguir por el hecho de que en unas cuantas horas pasará de la zona fría de las altas planicies, donde no

hay prácticamente vegetación alguna, á la región tropical, donde crecen las naranjas y la caña de azúcar.

El capital calculado para llevar á cabo estas obras asciende á $27,500,000, que puede aumentarse á $37,500,000, si fuere necesario, y el Gobierno contribuye $12,500,000 que serán reembolsados en veinticinco años. Se estipuló que los trabajos debían comenzarse en el mes de julio de 1906, y terminarse dentro de diez años. Del capital suministrado por los contratistas se gastará un 60 por ciento, y un 40 por ciento del capital suministrado por el Gobierno. Se impondrá una multa á razón de $500 por día si ocurriese alguna demora tanto en el principio como en la terminación de la obra.

Hace más de un año que el Congreso Boliviano autorizó la construcción de un ferrocarril desde las márgenes del río Paraguay hasta Santa Cruz. Los contratistas han depositado la suma de $50,000 como garantía del cumplimiento del contrato, y ya se ha comenzado el transporte del material de construcción por la vía de los ríos Plata y Paraguay. Dicha línea ha de tener 497 millas de longitud. Esta línea proporcionará libre comunicación á la rica zona oriental, vía de los ríos Plata y Paraguay, y facilitará la inmigración y el progreso en un territorio mayor de 242,000 millas cuadradas, bañado por extensos ríos y de notable fertilidad. Existen otros proyectos de construcción de ferrocarriles no menos importantes.

Por un tratado de paz que se celebró recientemente con Chile, esta República se obliga á construir, y ya ha comenzado á construir, un ferrocarril de Arica á La Paz, que ha de tener una longitud de unas 300 millas. Dicha línea unirá á Bolivia con el Pacífico mediante una vía mucha más directa que la vía actual de Antofagasta, que tiene 575 millas de longitud, ó la de Mollendo á La Paz vía Lago Titicaca, que tiene 563 millas de longitud. La línea de Arica hará que de La Paz á la costa pueda irse en ocho ó diez horas.

El producto de la venta de la línea de Guaqui-La Paz ha de constituir un fondo para garantizar el interés sobre el costo del ferrocarril cuya construcción contrate el Ejecutivo desde Potosí á Sucre, ó desde Macha, Bartolo, ú otro punto que los estudios técnicos que se hagan indiquen como el más práctico como punto de partida y ruta del ferrocarril á dicha Capital.

El 29 de noviembre de 1906 el Congreso Nacional de la República aprobó una ley que autoriza al Ejecutivo para que ordene la construcción, tan luego como sea posible, de un ferrocarril que se extienda hasta la ciudad de Tarija, partiendo del ferrocarril Central Norte Argentino ó de la línea de Orán.

La navegación del Lago Titicaca y de los ríos de Bolivia, se efectúa en buques adecuados, algunos de los cuales pertenecen al Estado y otros á empresas particulares. Se calcula que la extensión de los ríos bolivianos navegables en vapores asciende á 11,000 millas.

La longitud de los caminos carreteros más importantes que conectan muchas de las poblaciones de la República es como de 1,360 millas. Los caminos construídos recientemente se extienden de Cochabamba á Chimoré, de Puerto Suarez á Santa Cruz, del Carmen á Mercedes en la provincia de Velasco, de San Ignacio á Cafetal, de Quimone á Chiquitos, de La Paz á Beni por Puerto Pando, de Tarija á Tupiza, de Tarija á Gaiza, de Padcaya á Orán, de Cotagaita á la frontera argentina, y desde Sucre á Acero. Ya se han efectuado las mediciones de los caminos que se extienden de Buena Vista á Ichilo, de Sierra á Santa Cruz y de Santa Cruz al Carmen en la provincia de Itenez.

SERVICIO POSTAL.

Bolivia pertenece á la Unión Postal Universal, y por consiguiente, la correspondencia que se despacha á países extrajenros está protegida por las naciones que constituyen dicha unión.

El servicio postal doméstico pasa por 180 oficinas postales, que emplean 248 funcionarios y dependientes. La oficina principal, así como los departamentos postales, están en la ciudad de La Paz. En 1905 se recibieron 952,910 piezas de correspondencia del extranjero, y durante el mismo período se enviaron al extranjero 276,216 piezas de correspondencia. En 1905 la renta derivada del Departamento de Correos ascendió á $78,675.

LÍNEAS TELEGRÁFICAS.

Del 1° de julio de 1905 al 1° de 1906, se establecieron en la República ocho líneas telegráficas nuevas. La longitud total de las líneas telegráficas que en la actualidad funcionan asciende á 2,868 millas, de las cuales 1,986 millas pertenecen al Estado y 900 millas pertenecen á compañías particulares. Hay 40 oficinas de telégrafo sostenidas por el Estado á un costo anual de $100,000. En 1905 se transmitieron 7,159,753 de palabras, y en los cuatro primeros meses de 1906 se transmitieron 2,495,808 de palabras.

Los ingresos derivados de estas líneas en 1905 ascendieron á $41,179, y en los cuatro primeros meses de 1906 ascendieron á $19,820.

Bolivia no pertenece aún á la Unión Telegráfica Universal, y sus transacciones con países que pertenecen á dicha unión se efectúan enteramente desde el punto de vista de un interés recíproco. No obstante, la República ha celebrado tratados y convenios con diferentes naciones de América y con compañías públicas y particulares, con el fin de facilitar y mejorar el servicio telegráfico.

POBLACIÓN.

En septiembre 1° de 1906 el cálculo de la población, basado en el censo de 1900, ascendió á 2,267,935 de habitantes.

Había 564,000 habitantes consagrados á la agricultura, sin incluir los menores de siete años., 399,037 consagrados á las industrias fabriles,

55,521 al comercio, 49,674 á las profesiones, 37,225 al servicio doméstico, 12,625 á la industria minera, 3,116 á las artes, no habiéndose clasificado el resto de los habitantes. Había 7,425 extranjeros, de los cuales había 2,072 peruanos.

Hay en la República 710 escuelas primarias, que incluyen las municipales, federales, parroquiales y particulares, con un personal de 1,126 maestros y 48,560 alumnos. En algunos lugares hay escuelas rurales para la instrucción de los indígenas.

El Estado y los municipios gastan $275,000 anuales en el mantenimiento de las escuelas primarias. Se da instrucción superior en ocho colegios del Gobierno, cuatro seminarios, un colegio religioso y cinco liceos dirigidos por profesores particulares. En todas estas instituciones hay 126 maestros y 2,530 alumnos. La instrucción superior ó profesoinal incluye derecho, medicina, y teología. También se da instrucción en agrimensura y comercio. Hay 16 instituciones de instrucción superior con un cuerpo de 65 profesores y 680 estudiantes. La facultad de teología, incorporada en el sistema de colegios seminarios, está bajo la dirección de la diócesis respectiva.

Los clérigos de la orden de San Francisco de Sales dirigen colegios de artes é industrias en Sucre y en La Paz. En algunas de las capitales hay escuelas de comercio, y La Paz es el asiento de un colegio militar.

En todas las capitales de los departamentos hay bibliotecas, ya sean federales, departamentales, municipales ó pertenecientes á diferentes instituciones y asociaciones. En La Paz hay dos museos, el Nacional y el Departamental, en tanto que en Oruro y Potosí hay museos de minería.

Todos los años se envían varios estudiantes al extranjero cuya educación la costea el Gobierno, y se han obtenido instructores del extranjero para establecer escuelas primarias en todas las capitales de los Departamentos.

La casa de banca de W. R. Grace & Cía., de Nueva York, que tiene sucursales en San Francisco, en Lima, Perú y Valparaíso, estableció el 1° de junio de 1906 una sucursal en La Paz, gracias á la cual se han facilitado grandemente las transacciones comerciales y bancarias entre Bolivia y los Estados Unidos.

BRASIL.

El 15 de noviembre de 1906 se llevó á cabo la inauguración del Dr. AFFONSO A. MOREIRA PENNA, sucesor del General RODRÍGUEZ ALVES, como Presidente de la República.

El país continuaba manteniendo relaciones amistosas con todas las naciones. En la Tercera Conferencia Internacional Americana de Río de Janeiro, cuyas sesiones se extendieron desde el 23 de julio

hasta el 27 de agosto, prevaleció la mayor cordialidad en las discusiones. Gracias á la sensatez y previsión de los delegados al excluir de las deliberaciones todo tema que pudiera dar lugar á desacuerdos, la Conferencia logró llevar á cabo una obra que ha dado abundantes resultados y la cual se espera que perdure. En el momento de celebrarse esta Conferencia, el Señor ELIHU ROOT, Secretario de Estado de los Estados Unidos de América, hizo una visita al Brasil, y así tuvo ocasión de convencerse personalmente, en las diferentes ciudades principales donde estuvo, de la estima en que se le tiene y de la sincera amistad que la gran República del Norte le inspira á la República brasileña. Esta visita del Secretario ROOT, que comenzó por el Brasil, fué extendida á casi todos los países de Sudamérica, y contribuyó grandemente al afianzamiento de los vínculos de confraternidad entre las naciones de esta parte del mundo.

El Gobierno del Brasil fué debidamente representado en la Conferencia Internacional que se celebró en Ginebra en junio con el fin de revisar la Convención de La Cruz Roja del 22 de agosto de 1864. En esta Conferencia se firmó una Convención el 6 de julio de 1906, á fin de mejorar la condición de los enfermos y heridos en los ejércitos en campaña, y tanto esta como la Convención de 1864, fueron ratificadas por el Gobierno brasileño el 20 de diciembre. Con esa misma fecha el Congreso autorizó la adhesión del Brasil á dos de las convenciones que fueron firmadas en la Primera Conferencia de Paz de La Haya, una de las cuales regula las leyes y usos de la guerra terrestre, en tanto que la otra hace extensivos á la guerra marítima los principios de la Convención de Ginebra del 22 de agosto de 1864. La República será representada en la Segunda Conferencia de Paz por el Senador RUY BARBOSA y EDUARDO LISBOA.

El 5 de mayo de 1906 se celebró un tratado en Río de Janeiro mediante el cual se establece la línea divisoria entre el Brasil, Colombia y la Guiana Holandesa, habiéndose sometido dicho tratado al Senado para su aprobación. El 24 de abril se firmó en Bogotá un tratado de límites y navegación entre el Brasil y Colombia, el cual fija la línea fronteriza común desde Cucuhuy, en el Río Negro, hasta la confluencia del Apaporis y el Japury, en el territorio situado al sur del Japury, y hacia la ribera norte del Amazonas. Las cuestiones relativas al dominio de territorio están pendientes aún entre Colombia, Ecuador y el Perú, y por consiguiente, se resolvió demorar las negociaciones relativas á esta parte de la línea, hasta que dichas cuestiones se resolviesen. En esta región la frontera brasileña desde la confluencia del Apapaporis hasta el Arroyo Santo Antonio, cerca de Tabatinga, la reconoció el Perú en el tratado de Lima del 23 de octubre de 1851, y el Ecuador á su vez la reconoció en el tratado de Río de Janeiro del 6 de mayo de 1904. El 24 de abril también *fué* firmado en Bogotá un *modus vivendi* con el Perú, acerca del comer-

cio y navegación del Río Ica. Dentro de poco tiempo se celebrará un tratado de navegación y comercio con Ecuador. Las instrucciones que se les dieron á las comisiones brasileña y boliviana nombradas con arreglo al tratado de Petrópolis para fijar los límites entre los dos países, fueron firmadas en Río de Janeiro en el mes de febrero, y dichas comisiones celebrarán sesión antes del 6 de julio de 1907. Á dichas comisiones se les han dado órdenes para que determinen la posición exacta del titulado "Marco de cabecera del RíoVerde," que se estableció con arreglo al tratado de 27 de marzo de 1867, á fin de determinar si está realmente cerca de este río ó si está cerca de un afluente del Pargahu, como afirman otros.

Se aplazó hasta el 25 de enero de 1908 la celebración de las sesiones del tribunal de arbitraje Brasileño-Peruano, creado con arreglo al convenio del 12 de julio de 1904. Se celebró un convenio con el Perú para empezar el 30 de septiembre de 1907 las negociaciones relativas al establecimiento de la frontera entre el nacimiento del Jabary y el grado 2 de latitud, según lo prescribe el tratado de Petropolis. Los Gobiernos del Brasil y de la República Argentina aprobaron los mapas presentados por la comisión mixta encargada de efectuar el amojonamiento de la frontera común á lo largo de los ríos Uruguay, Pepiry, Guacu, Santo Antonio é Iguau, en conformidad con el fallo arbitral de Wáshington del 5 de febrero de 1895.

El 12 de diciembre de 1906 se firmó un protocolo en Río de Janeiro que modifica el convenio de 15 de febrero de 1879 entre el Brasil y la República del Uruguay, con el fin de facilitar la ejecución, por parte de los tribunales de un país, de los exhortos enviados al mismo por los tribunales de otro país, así en los asuntos civiles como en los criminales. Este protocolo quedará vigente tan luego como sea aprobado por los congresos de ambos países.

El Brasil fué representado en la Conferencia Internacional del Telégrafo sin Hilo que se celebró en Berlín en octubre de 1906, en la cual se firmó una convención relativa á la telegrafía sin hilos, que se ha de someter al Congreso para su aprobación.

El convenio celebrado el 26 de febrero de 1906 entre los Estados de Río de Janeiro, Minas Geraes y São Paulo, que fué aprobado por el Presidente RODRÍGUEZ ALVES el 6 de agosto, con el fin de fijarle un precio más alto al café brasileño, regular su comercio, estimular su consumo y crear un fondo de inversión, se declaró vigente tan luego como fué firmado por el Ejecutivo.

FINANZAS.

La ley del 30 de diciembre de 1905 calculó los ingresos correspondientes á 1906 en 79,074,930 de milreis en oro, y 223,825,000 de milreis en papel. Las rentas que se cobraron realmente en el año de referencia ascendieron á 88,651,568 de milreis en oro, y 261,465,212 milreis en

papel, ó sea un excedente de 19,576,637 de milreis en oro, y 37,640,212 de milreis en papel, respecto de los ingresos calculados.

Los egresos correspondientes al año económico se fijaron en 48,311,512 milreis en oro y 286,348,218 de milreis en papel. Durante el año se autorizaron créditos extraordinarios que ascendieron á 17,181,829 de milreis en oro y 110,863,720 de milreis en papel, que hacen un total de gastos de 66,064,333 de milreis en oro y 332,405,793 de milreis en papel.

El Negociado de Inversión, que fué creado por virtud de la ley del 6 de diciembre de 1906, tiene por objeto especialmente recibir monedas de oro en conformidad con el artículo 5° de dicha ley, y entregar por ellas billetes pagaderos al portador y que representen el valor exacto de las monedas recibidas al tipo de 15 peniques por milreis, ó el equivalente en las monedas mencionadas en el artículo 5° de la expresada ley.

En la actualidad la deuda extranjera del Brásil asciende como á $345,000,000. El 31 de diciembre de 1906 el fondo de garantía de papel moneda ascendía á $25,000,000.

En el año común de 1906 la renta de aduana de la República ascendió á 247,413,386 milreis, de los cuales 84,960,996 de milreis eran en oro y 162,452,391 de milreis en papel. En 1905 dicha renta ascendió á 239,689,327 de milreis, es decir, 53,775,501 de milreis en oro y 585,913,827 de milreis en papel. Por consiguiente, en 1906 hubo un aumento total de 7,724,059 de milreis. La renta procedente de exportaciones del distrito de Acre ascendió á 9,177,815 de milreis, contra 8,177,975 de milreis en 1905, ó sea un aumento de 999,840 milreis en 1906.

La estadística comercial muestra que la producción ha aumentado en estos últimos años, en tanto que la situación del Tesoro, que es un reflejo del estado económico, es bastante satisfactoria.

COMERCIO.

En 1906 el valor total del comercio ascendió á $430,000,000, contra $370,000,000 en 1905.

El valor de las exportaciones, sin incluir la exportación de moneda acuñada, ascendió á $265,000,000, contra $220,000,000 en 1905, en tanto que el valor de las importaciones ascendió á $165,000,000, contra $145,000,000 el año anterior.

Los seis artículos principales de exportación fueron los siguientes: Café por valor de $135,000,000; algodón, $8,000,000, y cacao, $6,500,000. El café representa el mayor aumento en las exportaciones y constituye más de un 50 por ciento del total de exportaciones del país.

Los principales países que compraron el café brasileño están representados en el orden siguiente: Los Estados Unidos, 317,441 toneladas; Alemania, 176,863 toneladas, y Francia, 128,362 toneladas.

Alemania compró 256,208 kilogramos de goma mangabeira, los

Estados Unidos compraron 154,135 kilogramos, y la Gran Bretaña 132,210 kilogramos. Enviáronse 1,530 toneladas de goma manicoba á la Gran Bretaña; 433 toneladas á los Estados Unidos y 375 toneladas á Alemania, al paso que de goma seringa se enviaron 16,162 toneladas á los Estados Unidos, 10,760 toneladas á la Gran Bretaña, 2,770 toneladas á Francia y 1,651 toneladas á Alemania.

Enviáronse las siguientes cantidades de cueros curtidos á los tres principales países como sigue: Á la Gran Bretaña, 11,335 toneladas; á Francia, 4,625 toneladas, y á Alemania 4,221 toneladas. Francia y Alemania fueron las naciones que compraron mayor cantidad de cueros secos, es decir, la primera compró 5,129 toneladas, y la segunda 1,010 toneladas.

Á los Estados Unidos se exportaron 8,891 toneladas de cacao; á Alemania, 7,190 toneladas; á Francia, 5,284 toneladas; á la Gran Bretaña, 2,020 toneladas, y á Holanda, 423 toneladas, y de un total de 25,135 toneladas exportadas, otros países tomaron el resto que representaba 1,324 toneladas.

Se exportaron 849,963 kilogramos de azúcar blanco y 84,099 toneladas de otras clases. La República Argentina compró la mayor parte del azúcar blanco, ó sea 633,308 kilogramos, habiéndose dividido el azúcar quebrado y de otras clases entre los Estados Unidos y la Gran Bretaña.

Se exportaron animales vivos y productos de éstos por valor de $13,660,000, ó sea un aumento de $3,250,000 respecto de 1905. El valor de las sustancias minerales y de sus productos ascendió á $5,140,000, ó sea un aumento de $220,000. Productos agrícolas y de los bosques por valor de $246,040,000, ó sea un aumento de $38,165,000, y moneda acuñada por valor de $163,000, ó sea un aumento de $110,000. En las exportaciones de animales vivos y en los productos de éstos, los cambios más notables consisten en un aumento en la cantidad de cera, cueros salados y secos y pieles de cabra y de cordero, al paso que hubo una baja en las cenizas de huesos. También se notó una disminución en la exportación de manteca, pero el precio de ésta subió por haber disminuido la producción á tal extremo, que no hubo la cantidad suficiente para el consumo doméstico y fué necesario importar grandes cantidades del extranjero.

Las exportaciones de oro en barra mostraron un aumento muy alentador, tanto en la cantidad como en el valor. Hubo un aumento en las exportaciones de piedras preciosas, y las exportaciones de monacita no sufrieron ningún cambio, en tanto que hubo una merma de 103,046 toneladas en las exportaciones de manganeso.

En cuanto á los productos agrícolas y de los bosques, los cambios más notables consistieron en un aumento en la cantidad de algodón, azúcar, cacao, café, cera, cera carnauba, harina de cazabe, frutas mate, tabaco en rama, ipecacuana, piasabe y ticum. Por otra parte,

las cantidades de goma seringa, nueces, puros, salvado, plantas y raíces medicinales, andullo y aceite de copaiba, fueron pequeñas. Las exportaciones de algunas clases de madera aumentaron y otras disminuyeron, en tanto que las de goma de mangabeira y manicoba fueron casi iguales á las de 1905.

Las exportaciones en 1906 se hicieron principalmente á los países que á continuación se expresan: Á los Estados Unidos fueron productos por valor de $93,000,000, comparados con $91,500,000 en 1905; á Alemania por valor de $46,500,000 contra $33,500,000; á la Gran Bretaña, $42,500,000 contra $41,000,000 en 1905; á Francia por valor de $32,500,000 contra $16,000,000 el año anterior; á la República Argentina $9,500,000 contra $6,500,000 el año anterior; á Austria-Hungría $9,000,000 contra $7,500,000 en 1905; á Holanda $9,000,000 contra $6,500,000 el año anterior; á Bélgica $5,500,000 contra $4,500,000 en 1905, y al Uruguay $4,000,000 contra $3,500,000 el año anterior.

Los Estados Unidos compraron otra vez la mayor proporción de los productos del Brasil, ó sea cerca de un 36 por ciento, contra un 41.12 por ciento en 1905, y casi todos los productos se destinaron al consumo del país. Alemania sigue á los Estados Unidos con un 17.60 por ciento, contra un 15.12 por ciento en 1905, pero sin hacer la debida concesión para la reexportación, en este caso es imposible, como lo es tratándose de la mayor parte de los países europeos, determinar cuánto consumió realmente cada uno. Después sigue Alemania con un 16.1 por ciento, contra un 18.38 por ciento en 1905, y luego Francia con un 12.26 por ciento, contra un 7.21 por ciento en 1905.

En 1906 se exportaron 4,547,940 gramos (un gramo es igual 15.43 granos), contra 3,879,000 de gramos en 1905.

En 1906 las exportaciones de cueros por el puerto de Río Grande do Sul muestran un aumento muy satisfactorio respecto de las exportaciones del año anterior, y sólo han sido superadas por las del año de 1904, que fué realmente un año excepcional. Durante el año de referencia las exportaciones á los Estados Unidos fueron casi el doble de las de 1905, pero aún no llegan ni con mucho á las que los Estados Unidos compraron á principios de la presente década. En 1896 se exportaron á Europa 230,719 cueros salados y 110,259 cueros secos, al paso que en 1906 los cueros salados ascendieron á 447,719, y los cueros secos ascendieron á 385,378. En 1896 no se exportaron cueros á los Estados Unidos, pero en 1901 se exportaron 79,657 cueros secos, y 79,420 en 1902, habiendo bajado este número á 14,513 en 1905, y á 28,000 en 1906. En 1896 el total de exportaciones de toda clase de cueros ascendió á 340,978, y en 1906 ascendió á 861,120, en tanto que en 1904, que fué un año excepcional, se exportaron 920,738.

El aumento en las exportaciones á los Estados Unidos parece que se debe en gran manera á los embarques que se hicieron en diciembre. Durante el mismo mes hubo un notable aumento en los embarques de pelo de animales á todos los países, y especialmente á los Estados Unidos. En la actualidad los Estados Unidos son los que más pelo animal importan del Brasil, por cuanto junto con Alemania compran tres cuartas partes de las exportaciones de pelo de dicho país. Alemania continúa comprando la mayor proporción de las exportaciones de cuernos del Brasil; Francia le compra la mayor parte de su glicerina, la Gran Bretaña la mayor parte de sus cenizas de hueso y colapez. La producción de manteca y sebo del Brasil se consume casi toda en el país.

En la lista de las importaciones los artículos manufacturados figuran en primera línea por valor de $82,000,000, ó sea un 49.5 por ciento del valor de todas las importaciones, representando la maquinaria de toda clase y los géneros de algodón los artículos de más valor. La Gran Bretaña y los Estados Unidos son los rivales más importantes en las importaciones de maquinaria. La Gran Bretaña ocupa el primer puesto, por más que en locomotoras hubo un gran adelanto por parte de los Estados Unidos y una disminución igualmente notable por parte de la Gran Bretaña. En los géneros de algodón la Gran Bretaña ocupa el primer puesto en el mercado, y luego siguen Alemania, Francia y los Estados Unidos. El valor de las importaciones de substancias alimenticias y forraje se calculó en $51,000,000, ó sea un 34.85 por ciento del valor total de la lista de importaciones, ramos que siguieron en categoría al de maquinaría. Bajo esta denominación de substancias alimenticias figuran 122,282 toneladas de harina de trigo procedentes de la República Argentina, seguidas de vinos procedentes de Italia, bacalao de Terranova, arroz de la India y harina de trigo de los Estados Unidos.

En el total de importaciones, la materia prima ó parcialmente preparada para usarse en las artes é industrias constituye un 19.23 por ciento del total de las importaciones, y representa un valor de $31,000,000, ó sea un aumento de $6,765,000 respecto de 1905. En esta lista el algodón ocupa el primer puesto, y le siguen la madera en trozos y elaborada de varias maneras, el hierro y el acero.

El valor del ganado vivo que se importó ascendió á $705,000, ó sea una disminución de $860,000, comparado con el valor de estas importaciones en 1905. El valor de las importaciones del dinero acuñado ascendió á $14,817,000, ó sea un aumento de $269,000, respecto del año anterior. En materia prima y preparada el desarrollo más notable ocurrió en la hilaza de yute para sacos destinados al transporte de la enorme cosecha de café, el carbón de piedra, cemento y barras de plata para la acuñación. Á pesar de los dere-

chos de importación casi prohibitivos, las importaciones de pino y otras maderas mostraron un aumento.

En cuanto á los artículos de manufactura, hubo una pequeña disminución en la cantidad de piezas de géneros de algodón, pero hubo un aumento en su valor. Por vez primera los carros motores figuran como un artículo de importación por valor de $350,000 más ó menos, procedentes mayormente de Francia. Debido al gran desarrollo que se ha llevado á cabo en las instalaciones eléctricas, el valor de las importaciones de alambre de cobre se ha duplicado, y el de las construcciones de hierro, clavos, pernos, etc., también se han aumentado considerablemente, habiéndose traído principalmente de Alemania, Bélgica y los Estados Unidos. El valor de las importaciones de rieles de acero muestra un aumento de más de un 26 por ciento y estos proceden enteramente de Alemania y de los Estados Unidos, habiéndose notado una merma en los que se importaban de la Gran Bretaña y Bélgica. Además de las piezas de géneros de lino, los de vidrio común, loza, casi todas las clases de maquinaria, locomotoras y máquinas de vapor, papel de imprenta, ladrillos y baldosas, todos muestran un desarrollo considerable, lo mismo que los materiales de construcción de casi todas las clases.

En cuanto á las substancias alimenticias, los cambios más notables fueron los siguientes: un aumento en la alfalfa, en las frutas y legumbres conservadas, el queso, los frijoles, y especialmente en el trigo y harina de trigo y de maíz, procedentes en su mayor parte de la República Argentina, y manteca de los Estados Unidos. Ocurrieron algunas mermas notables, como en el arroz, por ejemplo, en el cual hubo una baja de 18,000 toneladas, la mantequilla, los vinos procedentes de Italia y de España y el tasajo que á causa del nuevo arancel sufrió una merma de 18,474 toneladas, valuadas en $3,000,000. La merma en el valor de las importaciones de arroz, mantequilla, vinos y tasajo ascendió como á $4,500,000 comparado con el valor de las importaciones del año anterior.

En 1906 estas importaciones se hicieron principalmente de los siguientes países: de la Gran Bretaña se importaron mercancías por valor de $46,000,000 contra $39,500,000 en 1905; de Alemania, $24,000,000 contra $19,500,000 el año anterior; de los Estados Unidos, $19,000,000 contra $15,000,000 en 1905; de la República Argentina, $17,540,000 contra $17,550,000 el año anterior; de Francia, $15,000,000 contra $13,000,000 el año anterior; de Portugal, $10,870,000 contra $10,915,000 en 1905; de Bélgica, $6,000,000 contra $5,000,000 el año anterior; del Uruguay, $5,500,000 contra $7,000,000 en 1905, y de Italia, $5,000,000 contra $4,500,000 en 1905.

Los siguientes países han aumentado notablemente sus importaciones: la Gran Bretaña, un 1.40 por ciento; Alemania, un 1.34 por ciento; Estados Unidos, un 1.12 por ciento. Las importaciones de

Francia, Bélgica, España, el Japón, Rusia, Suiza y Turquía también muestran un pequeño aumento.

Los siguientes productos de los Estados Unidos que se exportan al Brasil gozan de una rebaja de un 20 por ciento en los derechos de importación desde el 1° de julio: harina, leche condensada, artículos de goma clasificados en la partida del No. 1,023 del arancel, relojes, tintas clasificadas en la partida No. 173 del arancel, con excepción de las tintas para escribir, barniz, máquinas de escribir, refrigeradores, pianos, romanas é molinos de viento.

Los siguientes fueron los principales artículos importados de los Estados Unidos: aceites minerales refinados por valor de $2,915,982 contra $2,597,814 en 1905; harina de trigo por valor de $1,292,637 contra $1,141,500; madera por valor de $870,014 contra $484,463; aparatos eléctricos y científicos por valor de $836,304 contra $511,854 en 1905; manteca, $734,442 contra $121,633 en 1905; resina, brea, etc., $652,313 contra $425,788 el año anterior; máquinas de vapor y sus accesorias por valor de $596,046 contra $147,292 el año anterior; maquinaria eléctrica $530,494 contra $215,303 en 1905; ferretería para construcción de edificios, $481,037 contra $383,564; y géneros de algodón por valor de $479,338 contra $743,492 en 1905.

El valor de las importaciones procedentes de Inglaterra fué como sigue: artículos de algodón, $8,350,000 contra $8,050,000 en 1905; carbón de piedra, coke, etc., $4,150,000 contra $3,650,000 en 1905; hilaza, $2,600,000 contra $1,650,000; tejidos de lana, $770,000 contra $705,000 el año anterior; artículos de ferretería, $605,000 contra $595,000 el año anterior; loza de barro y de china, $595,000 contra $520,000 el año anterior; géneros de lino en piezas, $535,000 contra $450,000; tejidos de estambre, $355,000 contra $415,000 en 1905; aceite de semillas, $320,000 contra $240,000 el año anterior, y cemento $250,000 contra $115,000 en 1905.

PRODUCTOS NACIONALES.

Hubo un notable aumento en algunos de los productos del Brasil, y este país continúa ocupando el primer puesto entre los países del mundo que producen café, goma, hierba mate y cacao.

La comisión especial encargada de hacer un cálculo de la próxima cosecha de café en el Brasil, anunció que las exportaciones, incluyendo la producción de São Paulo vía Río de Janeiro, ascenderán como de 3,000,000 á 3,500,000 de sacos del 1° de julio de 1906 al 30 de junio de 1907.

Recientemente se descubrieron en los bosques á lo largo de las márgenes del Río Parnahyba, en el Estado de Piahuy, grandes extensiones de terreno cubiertas de árboles de goma de la clase conocida por manicoba, los cuales una vez que se desarrollen en debida forma, se espera que sean una gran fuente de renta para el Estado.

El Brasil produce una gran cantidad de azúcar, y tan luego como el mercado de azúcar del mundo mejore, habrá un aumento en las exportaciones de azúcar brasileña. En la actualidad Pernambuco es el centro de la fabricación de azúcar del país. El año pasado el valor de las exportaciones de azúcar fué como de $2,500,000, ó sea un aumento de un 300 por ciento respecto del valor de las exportaciones del año anterior.

El 14 de mayo de 1906 la comisión permanente del azúcar celebró una sesión en Bruselas, bajo la presidencia de M. CAPELLA, para deliberar acerca del tratamiento que debía aplicarse á los azúcares brasileños en los países pertenecientes á la Unión. La comisión resolvió que ya no había motivo para conservar los derechos de compensación contra los azúcares brasileños que la comisión había impuesto hacia algún tiempo.

El Brasil también produce una cantidad considerable de tabaco y cacao, y el valor de las exportaciones del primero de estos productos ascendió como á $4,000,000, y el del segundo ascendió á $6,500,000.

Con el fin de estimular el cultivo del cacao en São Pablo; la legislatura de este Estado dictó recientemente una ley autorizando al gobierno para que pagase una prima durante los tres próximos años á los ciudadanos que se ocupan en el cultivo del cacao en la parte sur de dicho Estado. Los que aspiren obtener la prima deben tener por lo menos 25 hectáreas de terreno propicio para el cultivo del cacao, y por lo menos 1,000 árboles de cacao.

La crianza de ganado de todas clases es muy importante en el Brasil. En cuanto á la carne de cerdo, pocos son los países del mundo que ofrezcan tan buenas oportunidades como el Brasil bajo las favorables condiciones que indispensablemente han de prevalecer en el país. Los cerdos se multiplican maravillosamente, y se engordan con mucha facilidad, y además, el maíz puede cultivarse fácilmente y con relativa economía, debiendo agregarse que existe una buena oportunidad para establecer en el país casas para embarrilar substancias alimenticias. De cuando en cuando se han hecho todos los esfuerzos posibles por mejorar la crianza de ganado vacuno y de cerda, importándolo de las mejores razas de los Estados Unidos y de otros países. La importación de ganado de cría americano ha dado buenos resultados, pero no puede decirse otro tanto del ganado de cerda, porque las condiciones del pasto en las fincas de crianza americanas son muy distintas de las del Brasil. Hay algunos caballos bueños en la República, pero por lo general han sido importados, y todavía no se ha generalizado mucho el uso de ellos. Los mulos y bueyes son los animales de tiro del Brasil, y ambos son de raza cruzada. Los mulos son dóciles, y los bueyes, cruzados con la raza vacuna sagrada de India, han dado los mejores resultados.

La industria agrícola progresa rápidamente y promete ser el rasgo

más importante del país desde el punto de vista industrial, comercial y social.

En el Estado de Río do Sul hay cierto número de establecimientos para embarrilar substancias alimenticias, pero como sus métodos no son enteramente modernos, no han dado buenos resultados.

En la actualidad casi todas las carnes conservadas que se venden en el mercado brasileño son importadas. Sobre la carne de vaca fresca, el carnero y el cerdo se cobra un derecho de 2 centavos por libra; sobre la caza, 10 centavos; sobre las carnes ahumadas, 3½ centavos, y sobre las adobadas, 6 centavos. Sobre los jamones, chorizos, lenguas, sopas, jaleas de carne y otros artículos semejantes, el derecho varía desde 22 hasta 24 centavos por libra. Sobre ciertas clases superiores de chorizos italianos, españoles y portugueses se cobra un derecho de 40 centavos por libra, y sobre el extracto de carne se cobra $1.15 por libra. Á pesar de este subido derecho, se importaron muchas substancias alimenticias al Brasil, demostrándose así la gran demanda que hay de ellas, tanto entre los naturales del país como entre los extranjeros.

El Brasil tiene en ciertos conceptos los mejores bosques del mundo. El área cubierta de maderas preciosas y de construcción es muy extensa, y su producción es casi ilimitada.

INDUSTRIAS.

La industria fabril puede decirse que está en su infancia en el Brasil, pero es evidente que progresa. En todas partes surgen las fábricas, y algunos de ellos cuentan con todos los elementos de maquinaria moderna para producir artículos de primera clase. Estas fábricas emplean muchos millares de operarios y representan una inversión de centenares de millares de contos.

La fabricación de géneros de algodón se está desarrollando de una manera asombrosa, y esto ha producido una baja notable en las importaciones del extranjero. Además, un arancel sumamente proteccionista en cuanto á los géneros de algodón, y la libre entrada de toda maquinaria y aparatos que se presten al cultivo de plantas textiles y á la fabricación de tejidos de algodón, constituyen otra barrera para las importaciones de este clase de artículos.

Á fin de fomentar el uso industrial de la nueva fibra denominada "perini," el gobierno del Estado de Río de Janeiro ha ofrecido una subvención anual de 30,000 milreis por un período de cuatro años, á cualquiera que establezca una fábrica de papel ó de sogas en este Estado y que utilice esta fibra en la fabricación de productos.

El gobierno del Estado de São Paulo fué autorizado por su legislatura para ofrecer premios de diferentes cantidades á los fabricantes de maquinaria agrícola.

El 31 de diciembre de 1905 la estadística de ferrocarriles mostró que había 10,891 millas (17,528 kilómetros), contra 10,600 millas (17,059 kilómetros) en 1904, y 10,047 millas (16,760 kilómetros) en 1903.

FERROCARRILES.

La abundancia de transporte fluvial en la República es tal, que es probable que su sistema de ferrocarriles durante muchos años sólo represente esfuerzos que han de lograr mayor ó menor éxito para comunicar sus sistemas fluviales. Toda la longitud del país está representada por una línea costera que tiene buenos puertos en los cuales pueden entrar las mejores líneas de buques del comercio del mundo. En la parte norte del país el Gran Amazonas proporciona una vía de comunicación hasta una distancia relativamente corta de la costa del Pacífico. De la parte sur y sudeste se extienden el Paraguay y Paraná, que también proporcionan medios de comunicación á la parte sur de la gran meseta interior, y la vertiente es tan angosta y baja, que en la época de los desbordamientos se establece un servicio de canoas y hasta de embarcaciones mayores en ambas direcciones. Estos valles del norte y del sur, separados por grandes cordilleras, dan por resultado que los ferrocarriles del Brasil sólo pueden correr de una manera conveniente y económica una corta distancia hacia el este y oeste, por cuanto su servicio de ríos impide que se extiendan hacia el norte y hacia el sur. Sin embargo, si se efectuase una cooperación en debida forma, ambos sistemas le proporcionarían al país un sistema de transporte completo.

La mayor parte de los ferrocarriles pagan un dividendo regular. Los fletes son excesivos á tal extremo, que en muchos casos un 15 por ciento del producto de un artículo como el café se gasta en fletes desde el cafetal hasta el almacén de exportación situado en la costa.

El actual Presidente le da mucha importancia al desarrollo de los ferrocarriles del país, y recomienda al Congreso que hagan las debidas asignaciones de dinero para la construcción de líneas ferroviarias que conecten las líneas del Estado. La línea ramal entre Matilde y Muniz Freire, que ha de conectar los ferrocarriles de Leopoldina y Victoria-Minas, está ya en vías de construcción y debe concluirse dentro de dos años. Las mediciones para la línea ramal de Derrubadinha en la línea de Victoria-Minas hasta Santa Ignez en Bahía, y en la línea que se extiende desde Timbo á Propria ya han sido terminadas, y se están trazando otras líneas de conexión entre los Estados. La línea ramal del ferrocarril de Sorocabana que se extiende hasta Itarare y por la sección de conexión del Ferrocarril de São Paulo con el Río Grande. La línea que conecta el Río Grande con Uruguayana se terminará muy pronto. Durante el año de referencia á los ferrocarriles se les hizo una prolongación de 77,420 metros. Los ingresos

derivados del flete de 15,642,955 de milreis en 1905, se elevaron á 17,441,447 de milreis en 1906. En 1906 se condujeron 21,077,932 de pasajeros, contra 19,501,622 en 1905. En 1906 los ingresos procedentes de los ferrocarriles ascendieron á 31,156,705 de milreis, contra 28,641,492 de milreis en 1905. En 1906 los gastos ascendieron á 30,077,284 de milreis, contra 27,823,789 de milreis en 1905.

MOVIMIENTO MARÍTIMO.

En 1906 el tonelaje total de los buques de vapor y de vela que entraron en los puertos brasileños ascendió á 14,464,937 de toneladas, que representaban 17,764 buques, contra 12,927,295 de toneladas en 1905 y 17,072 buques. Hubo 17,770 salidas de buques y 14,451,157 de toneladas, contra 17,064 buques y 12,926,298 de toneladas en el año anterior. Hubo un número mayor de buques brasileños é ingleses que de todas las demás naciones.

El número de buques mayores de 14 nudos de velocidad entre Río de Janeiro y los varios puertos europeos en los seis meses que terminaron en junio de 1906, ascendió á 64, y tenían una capacidad registrada de 300,857 toneladas en bruto. Durante este mismo período salieron 46 buques de puertos europeos con destino á Río de Janeiro, los cuales representaban una capacidad de 261,647 toneladas. Durante este mismo período ningún buque de más de 14 nudos de velocidad llegó de un puerto americano á un puerto brasileño ó viceversa. Á Río de Janeiro llegaron 35 buques de un promedio de tonelaje menor de los que hacen el comercio europeo de los puertos de los Estados Unidos, y salieron 70 buques para estos últimos.

No cabe duda de que el comercio de los Estados Unidos se perjudica á causa de las condiciones actuales. Los fabricantes americanos que embarcan mercancías con destino á los puertos sudamericanos carecen no sólo del pronto y frecuente servicio de transporte que tienen los fabricantes de Europa, sino que también carecen de medios para enviar sus representantes al Brasil con poca molestia y con pocos gastos.

Las exportaciones que se hacen de la costa están bajo el dominio de las líneas brasileñas, y hay un servicio de transporte bastante bueno tanto entre los puertos de la costa como entre estos últimos y los puertos de los ríos. La compañía intitulada "Lloyd Brasileira" es la empresa naviera más importante del Brasil y ha establecido un servicio de vapores mensual entre Río de Janeiro y Nueva York.

SERVICIO POSTAL.

Durante el año á que se viene haciendo referencia se enviaron 126,683,198 de piezas de correspondencia y se distribuyeron 245,982,419 de piezas de correspondencia, contra 109,109,871 y 196,126,499 de

piezas, respectivamente, en 1905. Se expidieron 141,789 giros postales nacionales y 27,827 libranzas extranjeras, que ascendían á más de 20,000,000 de milreis. Durante el año de referencia se establecieron 127 nuevas oficinas postales, que en la actualidad hacen un total de 2,974 oficinas.

TELÉGRAFOS.

Las líneas telegráficas del país tienen una longitud de 27,349 kilómetros. Hay en proyecto la construcción de una línea telegráfica entre Guyaba y Santo Antonio en las márgenes del Río Madeira, que es el punto de partida del ferrocarril de Madeira á Mamoré. Se construirán líneas ramales desde este último punto hasta el territorio de Acre.

INMIGRACÍON.

Durante el año de referencia en Río de Janeiro desembarcaron 27,147 inmigrantes de las siguientes nacionalidades: 16,795 portugueses, 4,318 italianos, 4,074 españoles, 1,110 turcos, 225 alemanes, 101 austriacos, 199 rusos, 105 franceses, 72 ingleses, 29 americanos, 15 belgas, 14 argentinos, 10 suizos y 80 de varias nacionalidades. Este número de inmigrantes representa un aumento considerable respecto del año anterior, y en el concepto de los estadistas brasileños indica el principio de una gran mejora en la cuestión de brazos.

Las cuestiones relativas á la inmigración y colonización en el Estado de São Paulo se rigen por la ley No. 1045 del 27 de diciembre de 1906, que es muy favorable á los inmigrantes.

Según el censo que se tomó recientemente, la Ciudad de Río de Janeiro tiene 811,265 habitantes. Es muy notable la desproporción que se advierte entre los varones y las hembras, puesto que el número de los primeros asciende á 463,115 y el de los segundos asciende á 348,150, ó sea un 57 y un 43 por ciento, respectivamente. El Presidente PENNA recomendó la revisión del Código de Comercio del Brasil á fin de que llene las necesidades del desarrollo comercial é industrial del país.

El Gobierno del Estado de São Paulo promulgó recientemente un decreto que prescribe que el recargo de 3 francos por cada saco que exporte cualquiera de los tres Estados que en 26 de febrero de 1906 firmaron la convención relativa á la valorización del café, se recaudará sobre todas las exportaciones que se hagan de São Paulo desde el 1° de diciembre de 1906. Los otros dos Estados comprendidos en dicho arreglo, á saber: el de Río de Janeiro y el de Minas Geraes, no han fijado aún la fecha para efectuar la cobranza de dicho recargo. Dícese que ya se han hecho arreglos con casas bien conocidas y fuertes de Nueva York, Londres, el Havre y Hamburgo, para efectuar la compra y embarque de café y depositar dichos embarques en obsequio del Gobierno del Estado de São Paulo.

OBRAS PÚBLICAS.

El 29 de diciembre de 1907 el Presidente del Brasil expidió un decreto autorizando la creación de un nuevo departamento que se denominará "Departamento de Agricultura, Industria y Comercio." El Departamento de Industria, Medios y Obras Públicas, en lo sucesivo se denominará "Departamento de Medios y Obras Públicas." El servicio geológico y mineralógico se creó con el fin de hacer un estudio de la estructura geológica y recursos minerales del país. Dicho servicio recogerá y distribuirá informes relativos á la riqueza mineral, con el fin de estimular su desarrollo. Están preparándose reglamentos que han de regir los bosques y ríos del país, los cuales reglamentos se han de someter pronto á la consideración del Congreso para su aprobación.

Las obras de mejoras en el puerto de Río de Janeiro están progresando satisfactoriamente, y se espera que la primera sección del muelle estará lista en 1907, y que todas las obras se concluyan para diciembre de 1910. Ya fueron aprobados los planos y presupuestos que se hicieron para las obras que se han de llevar á cabo en Bahía y en Belem, y pronto se comenzarán los trabajos en dichos lugares.

Por un decreto del Ejecutivo fecha 3 de julio de 1906, á la Compañía de Muelles de Santos se le ha concedido una prórroga de cinco años para completar las obras de dicho puerto. El malecón que se ha de extender desde Paqueta hasta Outerinhos, debe terminarse el 7 de noviembre de 1909, y el terraplén á lo largo de dicho malecón debe concluirse el 7 de noviembre de 1912. El nuevo edificio destinado á los servicios postal y de telégrafo, que la compañía se ha obligado á construir á lo largo del muelle, ha de terminarse el 7 de noviembre de 1909. El muelle debe concluirse el 7 de noviembre de 1914, y sus dimensiones que hasta ahora han sido 130 metros de longitud y 30 metros de ancho, según se expresa en el contrato de arrendamiento, se han de extender á 200 metros de longitud y 40 metros de ancho.

COLOMBIA.

Al hacer un resumen de las condiciones que prevalacían en la República de Colombia en 1906, el Presidente REYES hizo constar en su mensaje anual dirigido á la Asamblea Nacional el 1.° de abril 1907, que las relaciones internacionales se habían mantenido cordial y correctamente y que á ello había contribuído eficazmente el Honorable Cuerpo Diplomático acreditado en la capital y sus representantes en el extranjero, donde se cree que Colombia ha pasado ya para siempre de la era de las guerras civiles por la cual han pasado todos los países del mundo, y que la República ha entrada ya en una nueva era de paz y de progreso.

El 18 de octubre de 1906, el Señor Don ENRIQUE CORTES fué recibido por el Presidente ROOSEVELT como Enviado Extraordinario y Ministro Plenipotenciario de la República de Colombia á los Estados Unidos.

FINANZAS.

Tras cinco años de crisis financiera y de los trastornos nacionales y paralización comercial universal que sucedieron á la terminación de su última guerra civil, Colombia en la actualidad está entrando en una nueva era de desarrollo comercial y económico. Es muy notable su adelanto en varios ramos, especialmente en estos seis meses últimos. La paz y la confianza se han restablecido en el país, y durante el año los bancos han bajado el tipo de interés de un 18, que antes cobraban, á un 12 por ciento, hecho que ha producido un efecto benéfico en todos los negocios. Adviértese actividad otra vez en el mercado, y todas las fábricas trabajan las horas regulares, y algunas de ellas están ensanchándose. Los ferrocarriles se están extendiendo por todo el país, hanse celebrado contratos para la construcción de nuevas líneas, y todavía se proyectan otros contratos de construcción. Estos hechos están preparando gradualmente el camino para muchas otras industrias que aún no se han introducido en el país y que han de desarrollar por completo sus vastos recursos naturales. Las substancias minerales, tales como el oro, la plata, el cobre, el hierro, el manganeso, las esmeraldas, el carbón de piedra y el petróleo, etc., se encuentran en grandes cantidades en el rico suelo de la República, y sólo esperan tener los medios de transporte necesarios para desarrollarse en mayor escala. Al llevarse á cabo la explotación de los recursos naturales del país y la consiguiente apertura de varios campos agrícolas, ha de necesitarse mayor cantidad de maquinaria y de instrumentos modernos de todas clases. Este adelanto ha de traer aparejado un aumento de población así como en las importaciones de los productos que en la actualidad se introducen en Colombia.

La aguda crisis económica que viene agobiando la nación desde la terminación de la reciente guerra civil, como resultado de una excesiva emisión de papel moneda, todavía afecta las transacciones comerciales en general. Á fin de aliviar la situación, el Gobierno ha aplicado la mayor parte de la renta pública de modo que se recobre de una manera positiva el crédito del país en el extranjero, y atraer así el capital extranjero con el fin de construir ferrocarriles y fomentar otras industrias.

Los egresos no han excedido á los ingresos, y la organización de la renta nacional y la administración regular de las contribuciones públicas mejoran diariamente.

El colector de los nuevos impuestos de la República anuncia que en el semestre transcurrido de febrero á julio de 1906, la renta derivada

de cada una de las diferentes contribuciones fué como sigue: Contribución sobre licores nacionales, $576,616.49; contribución sobre licores extranjeros, $85,162.67; contribución sobre cigarrillos, $200,911.43; contribución sobre fósforos, $27,257.43; contribución sobre tabaco, $287,357.27; contribución sobre cueros, $418,517.84; contribución sobre la sal, $126,907.37; derechos de exportación, $93,570.17; derechos de puerto, $102,757.51; impuesto del timbre (setenta y cinco días), $21,397.99; destilerías, $2,801.94; interés cobrado sobre los pagos demorados, $2,671.40.

En vista del aumento que se advierte en la exportación de monedas de plata y de oro procedentes de Colombia, y del hecho de que dicha exportación es perjudicial á los intereses nacionales, el Presidente de la República, en un decreto fecha 8 de diciembre de 1906, prohibió dicha exportación. También fué decretada la acuñación de piezas de níquel en cantidades suficientes para sustituir al papel moneda en las denominaciones de 1, 2 y 5 pesos.

COMERCIO.

El mejor mercado de Colombia son los Estados Unidos. No sólo es un hecho que los Estados Unidos compran más productos á Colombia que cualquiera otra nación, sino que con el tiempo Colombia ha de depender más cada día de los artículos que necesita el mercado americano para el consumo. En la actualidad los Estados Unidos pueden suministrar cuatro quintas partes de lo que Colombia compra.

En 1906 el valor de las exportaciones de los Estados Unidos á la República de Colombia ascendió á $2,961,671, contra $3,635,417 en 1905; el de las importaciones ascendió á $6,669,461 y $6,268,938 en los dos años citados, respectivamente.

En 1904 el valor de las importaciones colombianas ascendió á $14,453,000, de los cuales los Estados Unidos suministraron mercancías por valor de $4,936,000, ó sea un 34.15 por ciento, en tanto que de los $12,658,000 valor de exportaciones colombianas los Estados Unidos compraron $6,837,000, ó sea un 54.01 por ciento.

Del comercio extranjero de Colombia, cuyo valor asciende á $25,000,000 anuales, un 65 por ciento pasa por el puerto de Barranquilla. El valor total del comercio extranjero que pasó por dicho puerto ascendió á $16,030,109 en 1906, ó sea un aumento de $882,955 respecto del año de 1905. Hubo una disminución de $493,826 en el valor de las importaciones y un aumento de $1,376,779 en el valor de las exportaciones, lo cual muestra un excedente de $2,456,000 á favor de dicho puerto, ó sea un aumento de $1,870,604 respecto del excedente á su favor el año anterior.

El valor de las importaciones que se hicieron por el puerto de Barranquilla en 1906, por países fué como sigue: Reino Unido,

$2,706,252; Estados Unidos, $1,217,777; Alemania, $1,127,520; Francia, $1,109,686; España, $208,047; todos los demás países, $367,773, ó sea un total de $6,787,055. El total en 1905 ascendió á $7,280,879, ó sea una disminución de $493,824. El importe de los derechos impuestos á las precitadas importaciones en 1906 ascendió á $4,333,028, ó sea un promedio de un 64 por ciento ad valórem, que arroja un aumento de $228,849 respecto de 1905. Durante el año citado hubo un aumento extraordinario de importaciones de material de ferrocarril procedente del Reino Unido, las cuales contribuyeron grandemente á que dicho Reino ocupe el primer puesto entre las naciones que surten á Colombia. Por otra parte, las importaciones de harina cesaron casi por completo, á causa de los derechos prohibitivos que se le impusieron á principios de año, imposición que ha afectado únicamente á los exportadores americanos, y ha hecho que la proporción que representaban en dichas importaciones no llegue ni con mucho á la proporción regular. Los Estados Unidos compraron un 51 por ciento del total de las exportaciones, el Reino Unido un 20 por ciento, Alemania un 17 por ciento, Francia un 5 por ciento, España un 1 por ciento, y otros países un 6 por ciento.

En 1906 en el puerto de Sabanilla entraron 326 vapores, cuyo total de tonelaje de registro ascendió á 691,004 toneladas, ó sea un aumento de 150,677 toneladas respecto de 1905. De este tonelaje de buques Alemania representaba 274,141 toneladas, Inglaterra 245,170, España 99,274 é Italia 25,985. Es de lamentarse el hecho de que ni un sólo buque de vela americano entró en dicho puerto en el año de referencia. Los registros consulares muestran que la goleta *John Stanhope* fué el último buque americano que entró en Sabanilla el 22 de abril de 1903. En la actualidad ni una sola tonelada de carga americana se lleva á Colombia en buques americanos.

Las cantidades, en libras, de las principales importaciones á Cartagena en el año que terminó el 30 de junio de 1906, y la proporción que los Estados Unidos representaron en dichas importaciones, fueron respectivamente las siguientes: Cantidad total de arroz, 8,801,233; proporcion de los Estados Unidos, 1,236,224. De harina de trigo, 4,825,237; proporción, 4,132,602. De carbón de piedra ,4,238,292; proporción, 4,218,456. De petróleo, 2,752,575; proporción, 2,736,927. De drogas, 2,731,196; proporción, 2,107,024. Rieles de acero y de hierro, 2,130,607; proporción, 1,635,809. De piezas de géneros de algodón, 1,599,125; proporción, 685,444. De cemento, 1,504,935; proporción, 50,381. De azúcar, 1,499,381; proporción, 474,430. De alambre de cercas,1 ,412,764; proporción, 1,373,092. De manteca, 1,082,384; proporción, 1,057,670.

Durante el año que terminó el 30 de junio de 1906, el valor de las principales exportaciones que se hicieron del puerto de Cartagena y la proporción que en ellas representaban los Estados Unidos fueron

respectivamente como sigue: Valor de ganado, $1,289,575; los Estados Unidos no compraron. De café, $967,331; proporción de los Estados Unidos, $666,571. De oro, $654,410; proporción, $222,765. De goma, $191,688; proporción, $85,288. De cueros, $162,218; proporción, $139,788. De barras de plata, $134,823; proporción, $2,510. De platino, $78,155; proporción, $48,453. Durante este período el valor total de las exportaciones que se hicieron por el puerto de Cartagena ascendió á $3,788,094, de los cuales la proporción de los Estados Unidos ascendio á $1,253,755.

En 1906 el valor de las mercancías que se exportaron á los Estados Unidos por Santa Marta ascendió á $534,942, importe de los siguientes productos: Pieles de lagarto, $10,674; plátanos, $498,142; cacao, $491; café, $4,541; cobre viejo, $2,927; pieles de cabra, $4,148; cueros, $13,991, y madera, $20.

AGRICULTURA.

Santa Marta es en la actualidad el único puerto colombiano por donde se exportan plátanos, y estas exportaciones van todas á los Estados Unidos. Esta industria se ha desarrollado maravillosamente, y aunque todavía está en su infancia, es sin duda la industria más importante del distrito, puesto que en 1892 se produjeron 171,821 racimos y en 1906 se exportaron 1,397,388 de racimos.

En la actualidad hay 7,000 acres dedicados al cultivo de plátanos, de las cuales un 25 por ciento pertenece á una sociedad americana. Toda esta fruta la compra y exporta una compañía americana, y á los cultivadores les pagan los siguientes precios por racimos de primera clase que contienen 9 ó más manos: De agosto á enero, inclusive, 15 centavos el racimo; en febrero, 20 centavos; en marzo, 25 centavos; en abril, mayo y junio, 35 centavos; en julio, 25 centavos, ó sea un promedio de 22.5 centavos durante el año. Se cree que en el año de 1907 habrá un 25 por ciento de aumento en la producción de esta fruta.

El Ferrocarril de Santa Marta, cuya longitud asciende á 93 millas, en la actualidad tiene líneas que van á Fundación y se está extendiendo gradualmente á través de la región donde se cultivan los plátanos, hacia el río Magdalena, á medida que se adquieren y cultivan los terrenos, y dicha línea espera llegar dentro de dos años á dicho río en un punto denominado Tenerife. Entonces Santa Marta será un importante rival de los puertos de Barranquilla y Cartagena, por cuanto posee la ventaja de tener una bahía profunda y bien protegida y mucho más accesible que las dos precitadas.

Santa Marta tiene también la ventaja de ser la única región del país donde puede cultivarse y exportarse el café con utilidad, porque no tiene que pagar el transporte de río. Se cree que el distrito de

Santa Marta, incluso río Frío y Fundación, tiene 50,000 acres propicias para el cultivo de plátanos y que se prestan para la irrigación.

Deseando el Gobierno de Colombia desarrollar los recursos naturales del país de acuerdo con los métodos modernos más perfeccionados que se emplean en el extranjero, ha atuorizado debidamente un agente agrícola oficial para que visite países extranjeros durante el año, envíe informes acerca de las condiciones de aquéllos y remita á Colombia muestras y detalles respecto de los varios cultivos que se consideran más importantes.

Dícese que el cultivo del algodón tiene un porvenir muy risueño en la República, donde dicha planta crece á tal altura, que permite recoger el algodón con facilidad.

INDUSTRIA MINERA.

Con excepción del Brasil se cree que Colombia produce más oro que cualquier otro país sudamericano; pero teniendo en cuenta su extensión produce más en proporción que el Brasil.

Á pesar de la enorme cantidad de oro que se ha extraído de las minas colombianas hasta la fecha, las minas de oro y de plata, así como los depósitos, puede decirse que están casi intactos.

El valor del oro extraído de las minas de Colombia desde la época de la conquista hasta 1886, ascendió á $639,000,000, y el valor de la plata ascendió á $33,000,000. La producción total de estas dos metales, por provincias, es como sigue: Antioquia, $250,000,000; Cauca, $249,000,000; Panamá, $94,000,000; Tolima, $54,000,000; Santander, $15,000,000; Bolívar, $7,000,000; Cundinamarca, $1,800,000; Magdalena, $1,000,000; y Boyaca, $200,000, ó sea un total de $672,000,000.

El valor de la producción por siglos es como sigue: Siglo XVI, $53,000,000; siglo XVII, $173,000,000; siglo XVIII, $205,000,000, y siglo XIX (hasta 1886), $208,000,000.

De estas cantidades $500,000,000 procedieron de placeres y el resto de vetas.

Durante el año de referencia el área aurífera debajo de las aguas de las costas del Atlántico y del Pacífico de la República, fueron objeto de concesiones, y se llevó á cabo un remate con el fin de adjudicar el derecho de pescar perlas, corales, esponjas y otros productos marítimos en las costas, por cinco años, á contar del 1° de agosto de 1906.

Es grato llamar la atención hacia la confianza que las naciones extranjeras parecen tener en el Gobierno de Colombia, según lo demuestra el dinero que se ha dedicado á la construcción de ferrocarriles, capital que pertenece á ciertas compañías que ya han hecho inversiones de mucha consideración en este país, y que, por consiguiente, se interesan mucho en el desarrollo del sistema de ferrocarriles de la nación.

Si se estudia en el mapa de Colombia el desarrollo de las concesiones que se hicieron recientemente, se verá que existe una tendencia á poner la capital de la República en comunicación con ambos océanos por medio de un sistema de ferrocarril.

FERROCARRILES.

En 29 de agosto de 1906 los ferrocarriles de la República y su respectiva longitud, según los informes que se hicieron, eran como sigue: Ferrocarril de Antioquia, 58 kilómetros; Ferrocarril de Bolívar, 28 kilómetros; Ferrocarril de Cartagena, 105 kilómetros; Ferrocarril de Cauca, 37 kilómetros; Ferrocarril de Cucuta, 70 kilómetros; Ferrocarril de La Dorada, 33 kilómetros; Ferrocarril de Girardot, 78 kilómetros; Ferrocarril del Norte, 50 kilómetros; Ferrocarril de Sabana, 40 kilómetros; Ferrocarril de Santa Marta, 67 kilómetros; Ferrocarril del Sur, 29 kilómetros; Ferrocarril de Tolima, 22 kilómetros, que hacen un total de 617 kilómetros.

El plan que el Gobierno ha adoptado para mejorar el sistema de ferrocarriles de la Repúbilca, además de utilizar muchas de las líneas que están en vías de construcción ó para cuya construcción se han celebrado contratos, cuando se lleven á cabo establecerán íntima comunicación entre los Departamentos de Cauca, Caldas, Antioquia, Cundinamarca, el Distrito de la Capital, Quesada, Boyacá, Tundama, Galan y Santander, y la extensión por todo el Magdalena y hacia la costa del Atlántico ha de incluir los Departamentos del Atlántico, Bolívar y Magdalena. Se intenta consolidar en una sola línea varias de las que en la actualidad se están construyendo de la manera siguiente: De Buenaventura por el Pacífico, á Cali; desde allí hasta Medellín, tomando una dirección hacia el norte y pasando por las principales ciudades del río Cauca y siguiendo por el curso de este río por Caldas y Antioquia; en Medellín conectará con el ferrocarril que se está construyendo desde Puerto Berrio en el río Magdalena, y de este puerto en una dirección hacia el sur y siguiendo á lo largo de la margen izquierda del río Magdalena hasta La Maria por el Ferrocarril de La Dorada que se está extendiendo hasta Ambalema. Una línea ramal conectará este último punto con la estación de Tocaina en el Ferrocarril de Girardot, que se extiende á Sabana, para entroncar á Facatativa con la línea que conecta esta última con Bogotá.

El Ferrocarril de Girardot tiene 80 millas que ya están en operación, y 205 millas que se espera construir ó que están ya en vías de construcción. Esta línea se extiende desde Girardot por el Río Magdalena, por Hospicio y ha de conectar con el Ferrocarril de Sabana en Facatativa, ó sea una distancia de 80 millas, y deberá terminarse el 1° de enero de 1908. Cuando el Ferrocarril de Antioquia esté terminado consistirá de la prolongación del Ferrocarril que se extiende desde

Puerto Berrio á Medellín, ó sea una distancia de 78 millas. Se proyecta la construcción de una línea que entronque el Ferrocarril de La Dorada con el de Puerto Berrio y Medellín, en Providencia, ó sea una distancia de 75 millas, y la prolongación de la línea desde Puerto Berrio hasta Barranca Bermeja, ó sean 50 millas. Las siguientes son algunas de las otras obras que se proyectan llevar á cabo ó que están ya en vías de construcción en Colombia. La prolongación del Ferrocarril de La Dorada, desde Onda hasta Ambalema, ó sean 66 millas; el Ferrocarril de Buenaventura á Buga y el camino carretero de Cambao, desde Tacatativa á Cambao, en el Alto Magdalena, ó sean 75 millas. Ya hay algún material dispuesto en el terreno para la construcción del ferrocarril que se ha de extender desde Ciudad Reyes, en el Golfo de Darién, hasta Medellín. También se ha hecho una concesión para efectuar la prolongación del Ferrocarril del Norte desde Bogotá-Zipaquira hasta Chiquinquira, ó sea una distancia de 40 millas.

Se celebró un contrato para efectuar la construcción de un ferrocarril desde Nemocón á Santa Rosa de Viterbo, con una línea ramal que va á Sogamoso.

SERVICIO POSTAL.

El Departamento de Correos ha funcionado con regularidad después de su reorganización, que se llevó á cabo en 1905, con arreglo á los decretos del Ejecutivo 317 y 562 del expresado año, y tiene 15 divisiones en la Capital de la Repúbilca.

El establecimiento de una Agencia Confidencial en Panamá con el fin de recibir y despachar la correspondencia para los Departamentos de Cauca y Nariño, en la parte sur de la República y la que se destina al extranjero de estos últimos puntos, ha dado resultados satisfactorios.

En 1905 se despacharon 659,416 cartas porte pagado, el valor de cuyos sellos ascendió á $182,772.21 y, además, 369,879, comunicaciones oficiales. En 1906 las piezas de correspondencia porte pagado ascendieron á 386,280, que representan sellos por valor de $101,460.57, en tanto que se despacharon 207,777 comunicaciones oficiales. En 1906 se expidieron 39 patentes de invención y se registraron 61 marcas de fábrica.

INSTRUCCIÓN PÚBLICA.

En el último semestre de 1906 la concurrencia á las varias escuelas y colegios de la República se calculó de la manera siguiente: Provincia de Antioquia, 50,691; Provincia del Atlántico, 4,916; Bolívar, 14,9884; Boyacá, 8,691; Caldas, 18,690; Cundinamarca, 6,368; Cauca, 26,121; Distrito, 12,793; Galán, 8,088; Huila, 5,606; Magdalena, 2,670; Nariño, 13,313; Quesada, 11,723; Santander, 12,605; Tolima, 8,164; Tundama, 7,560; el Meta, 872; Putumayo, 532; Goajira, 4,080; Tierradentro, 1,000, que hacen un total de 218,941

OBRAS PÚBLICAS.

Se proyecta instalar un nuevo sistema de cloacas y de abastecimiento de agua en la ciudad de Bogotá, nuevos pavimentos, construcción de nuevos hospitales, escuelas públicas, mataderos, mercados, y 2,000 casas modelos para obreros. Estas mejoras municipales también comprenden la conversión del actual servicio de fuerza de sangre en líneas eléctricas. Se anuncia que todos los precitados trabajos están bajo la dirección de concesionarios ingleses, con excepción de los ferrocarriles de Buenaventura y Central Colombiano, y el Ferrocarril Urbano de Bogotá, que pertenecen á compañías americanas.

El Palacio de Gobierno en Cartagena, que ocupa una cuadra completa, ha sido embellecido y agrandado por la adición de un piso. La planta eléctrica municipal tiene una maquinaria moderna que se recibió recientemente de los Estados Unidos, Inglaterra y Alemania, y produce una luz muy buena, así para las residencias particulares como para las calles de la ciudad.

Se calcula que la nueva refinería de azúcar y finca de caña de azúcar que se ha de establecer y operar cerca de Cartagena costará $800,000. Un ciudadano de los Estados Unidos organizó una asociación de construcción y préstamos, que es la primera que se establece en Cartagena.

Las mejoras introducidas durante el año de referencia son las siguientes: Mejora en el río Cauca Nechi, la operación del cable telegráfico submarino, y otros medios de comunicación telegráfica ó líneas telegráficas interoceánicas, el establecimiento de fábricas de papel y dos concesiones para el exclusivo privilegio de destilar y vender en el país el alcohol desnaturalizado, para usarse en la producción de luz, potencia, calor ú otros métodos industriales.

COSTA RICA.

La actividad de la actual administración costrarricense presidida por el Señor Don CLETO GONZÁLES VIQUEZ, ciudadano que tanto se ha distinguido y que goza de tan elevado prestigio, habiendo probado su patriotismo en las luchas pacíficas de la civilización, es prenda segura de felicidad para Costa Rica y ha de contribuir á la buena fama de todas las Repúblicas hermanas de este hemisferio.

En marzo de 1905 fueron firmados en Panamá por el Plenipotenciario de Costa Rica, Señor LEONIDAS PACHECO, y el General SANTIAGO DE LA GUARDIA, que á la sazón era Ministro de Relaciones Extranjeras de la precitada República, una relación acerca del fallo arbitral sobre los límites, un tratado que modifica la frontera entre ambos países, y una convención sobre amojonamiento. La Asamblea de Panamá aprobó estas tres convenciones, excepto la que se refiere á los límites,

en la cual se efectuaron algunos cambios de consideración. En la actualidad á estos convenios sólo les falta que el Congreso de Costa Rica los tome en consideración y decida si son aceptables con los cambios que en ellos se han hecho.

Fué ratificada la Convención Sanitaria que firmaron en Wáshington el 14 de octubre de 1905 los delegados de las varias Repúblicas americanas que tomaron parte en la Segunda Conferencia Sanitaria.

FINANZAS.

El crédito del país en el extranjero ha mejorado considerablemente debido á la esperanza que se abrigaba acerca del arreglo final del pago de la deuda extranjera. Sin embargo, el acuerdo que fué firmado con la razón social de Speyer Brothers con este fin, no se juzgó aceptable, porque contenía condiciones que no se consideraban equitativas para el Gobierno.

La situación financiera del país ha mejorado grandemente bajo el sistema monetario que en la actualidad está vigente.

Sin incluir los gastos para continuar el ferrocarril, los gastos del Tesoro, que al hacer el presupuesto se calcularon en 6,627,731.20 de colones, se elevaron á 7,323,775.34 de colones. El Ferrocarril del Pacífico, al cual se le asignaron 703,664.28 colones en el presupuesto, exigió, junto con el material rodante y la planta, la suma de 1,188,900.97 de colones, ó sean 485,236.29 colones más de lo que se calculó en el presupuesto.

El 31 de marzo de 1906 la deuda interior, junto con la suma tomada en préstamo de los bancos para el ferrocarril, ascendió á 8,308,178.73 de colones, y el 31 de marzo de 1907 se elevó á 8,592,086.77 de colones, ó sea un aumento de 283,908.04 colones.

La renta de aduana, que en el año económico de 1906 se calculó en 4,200,000 de colones, se elevó á 4,346,977.49 de colones, ó sea un aumento de 332,543.71 colones respecto del año anterior.

Los ingresos procedentes de licores, cuya cantidad se calculó en 1,450,000 de colones, se elevó á 1,747,793.54 de colones, ó sea un aumento de 421,571.92 colones respecto de la cantidad recaudada en el año económico de 1905-6.

La renta total procedente del tabaco, que se había calculado en 190,000 colones, bajó á 158,115.51 colones.

Los ingresos procedentes del Departamento de Correos y Telégrafos ascendieron á 237,635.64 colones, ó sea un aumento de 12,635.64 colones respecto de la cantidad que se calculó en el presupuesto, y un aumento de 25,677.56 colones respecto de los ingresos del año anterior.

El total de ingresos, que fué calculado en 6,623,500 de colones, se elevó á 6,951,209.92 de colones.

COMERCIO.

En 1906 las importaciones fueron valuadas en $7,278,464, de los cuales $3,964,224 representaban mercancías procedentes de los Estados Unidos, $1,495,526 procedentes del Reino Unido, $770,779 procedentes de Alemania, $343,578 procedentes de Francia, $183,179 procedentes de España, $159,578 procedentes de Italia, y $361,600 procedentes de otros países.

Dícese que en 1905 el valor total de las importaciones que hizo Costa Rica ascendió á $5,239,000, y de esta suma $2,706,000, ó sea un 51.65 por ciento, fueron valor de importaciones hechas de los Estados Unidos, en tanto que este último país compró productos por valor de $3,836,000, ó sea un 47.14 por ciento de un valor total de exportaciones de $8,138,000.

El aumento en las precitadas importaciones respecto de las de 1905 fué como sigue: Estados Unidos, $1,100,000; Reino Unido, $550,000; Alemania, $150,000; Francia, $90,000, y España, $60,000. En las importaciones que se hicieron de los Estados Unidos en 1906, se incluyeron el oro americano y billetes de banco por valor de $624,613, quedando una cantidad neta de $3,339,611, valor de mercancías importadas, ó sea cerca de un 46 por ciento del total de compras extranjeras hechas por Costa Rica.

En 1906 el valor de los principales artículos importados de los Estados Unidos, el Reino Unido, y Alemania, fué como sigue: Los Estados Unidos, material de ferrocarril y tranvías, $1,093,917; harina, $349,182; piezas de género de algodón, $262,001; máquinas y maquinaria, $135,506; material eléctrico y de minas, $119,598; cuero y artículos de cuero, $73,800. Reino Unido, piezas de géneros de algodón, $390,014; materiales de ferrocarril y tranvía, $180,616; carbón de piedra, $169,505; lana, seda y piezas de géneros mezcladas, $107,981; hierro de construcción y para techos, $95,398. Alemania, piezas de género de algodón, $139,537; materiales de ferrocarril y de tranvía, $74,666; lana, seda y piezas de género de algodón, $68,257; tubos y clavos de hierro, etc., $60,447; cerveza, $32,056.

Los principales artículos importados de Francia, Italia, y España fueron los siguientes: De Francia, cognac, perfumería, productos farmacéuticos, piezas de género de algodón, seda y lana, y vinos. De Italia, piezas de géneros de algodón, paraguas, quitasoles y vino de España, piezas de género de algodón, papel de cigarrillo, papel de imprenta y vino.

El valor de las exportaciones ascendió á $8,802,000, y de esta cantidad los Estados Unidos compraron mercancías por valor de $4,171,560, el Reino Unido $3,943,697, Alemania $493,753, y Francia $130,061. En las exportaciones á los Estados Unidos se incluyeron el oro y la plata en barras y las monedas viejas por valor de

$543,208, quedando así un valor neto de $3,628,352 de las exportaciones de mercancías á dicho país.

El valor de los principales productos exportados á los Estados Unidos, el Reino Unido, Alemania, y Francia, fué como sigue: Estados Unidos, plátanos, por valor de $3,095,947; café, $313,978; goma, $77,991; cueros, $68,667; cacao, $25,227; maderas preciosas, $19,253. Reino Unido, café, $2,566,290; plátanos, $1,340,416; cacao, $22,227. Alemania, café, $372,174; maderas preciosas, $107,513; cueros, $10,735. Francia, café, $88,398; maderas preciosas, $27,333, y cacao, $12,367.

Se exportaron 8,827,729 de racimos de plátanos, ó sea un aumento de 1,589,729 de racimos respecto de 1905; 6,191,827 de racimos fueron á los Estados Unidos y 2,680,832 de racimos fueron al Reino Unido.

El valor del café exportado fué $400,000 menos que en 1905, y se exportaron 4,000 toneladas métricas menos. La mayor parte de las exportaciones de café—es decir, un 76 por ciento—se remitió al Reino Unido, y un 11 por ciento á Alemania. Los frijoles de Costa Rica obtienen un precio más alto en Europa que en los Estados Unidos.

Como es natural, el aumento en las exportaciones dió por resultado el desarrollo del comercio de importación y el aumento general de dinero para comprar, y también dió por resultado un aumento en la demanda de utensilios que necesitan las industrias crecientes. Los Estados Unidos han representado un papel cada vez más importante en este creciente comercio de importación, y la proporción que representaban cuando apenas excedían el comercio de Inglaterra, se ha elevado á una proporción que excede á la de Inglaterra, Alemania y Francia combinadas.

Los principales artículos que se han importado al país son los siguientes: Tejidos, géneros de algodón, etc.; substancias alimenticias; hierro, acero y sus productos, tales como puentes, material de ferrocarril, maquinaria, etc.; pinturas, tintes y tinturas, aceites para lubricar, substancias químicas, drogas, medicinas, papel y sus productos, tabaco y sus productos, vinos, whisky, cognac, carruajes, cuero curtido y material de telégrafos y teléfonos.

PRODUCTOS NACIONALES.

Hasta hace poco tiempo el cultivo del café se consideraba como el producto agrícola más productivo y más remunerativo de la República, pero la baja en el precio de este producto, debido á la inmensa producción de café que ha habido de calidades inferiores en otros países, ha paralizado casi por completo su exportación en estos últimos años, y se han fomentado muy pocos cafetales nuevos. La superior calidad del café de Costa Rica se aprecia mucho en Inglaterra, Francia y Alemania, países á los cuales se exporta la mejor clase de café, y en

cuyos mercados obtiene el precio más alto. El valor total del café exportado ascendió á $3,356,000.

El cultivo de los plátanos se aumenta mucho, y la United Fruit Company solamente tiene más de 22,000 acres de terrenos sembrados de plátanos, y posee 150,000 acres de terreno propicio para dicho cultivo. Las exportaciones de esta fruta han venido aumentando últimameate casi á razón de 2,000,000 de racimos anuales. En Puerto Limón entran semanalmente vapores de Nueva York, Nueva Orleans, Mobila y Boston, y otros vapores entran con menos frecuencia, que se emplean en el comercio con países europeos. En la actualidad en Puerto Limón entran por lo menos cuatro vapores semanales que se ocupan principalmente en el comercio de frutas, y como quiera que los bananos de Limón se consideran superiores á los de otros países, es lógico suponer que su exportación se aumente, sobre todo después que se hayan terminado las negociaciones pendientes para exportarlos á Francia y á Alemania. En el mercado de Nueva York los bananos de Costa Rica se conocen por bananos de Limón, y los racimos se venden á 10 centavos más que los de otros países.

Recientemente se ha despertado cierto interés en el cultivo del cacao, los árboles de goma, plantas textiles y terrenos de pastos, y no cabe duda de que dentro de unos cuantos años habrá un gran aumento en estos productos, que en la actualidad sólo constituyen una pequeña proporción de las exportaciones comparadas con las exportaciones de café y bananos.

El país cuenta con inmensos recursos, así agrícolas y minerales como forestales, pero la mayor parte de su territorio está despoblado.

En sus densos bosques se encuentran inmensas cantidades de las maderas más valiosas, tales como cedro, caoba, cocobolo, guayacán, una gran variedad de plantas medicinales, raíces y bálsamos, y, en una palabra, grandes tesoros de los ricos productos naturales que se encuentran en los terrenos vírgenes y privilegiados de los trópicos.

Los recursos minerales del país son muy grandes, pero hasta la fecha apenas se han explotado, por más que últimamente las compañías inglesas y norteamericanas que están explotando algunas minas de oro muy ricas en el lado del Pacífico han desplegado bastante actividad. En 1905 se exportaron como $290,290 en monedas de oro, principalmente por la Abangares Mine Company, establecida cerca del Golfo de Nicoya, y en 1906 hubo un aumento de $300,000 en la exportación de dicha moneda.

Había 310,613 acres de pasto cultivado, 341,643 acres de pasto natural, 996,266 acres de bosques, y 1,417,943 de acres de terrenos montañosos incultos. Como dos terceras partes de todo el terreno de bosques y el montañoso inculto se encuentra en el Departamento de Guanacaste.

En la República había 308,160 cabezas de ganado vacuno, 79,690 cerdos, 51,887 caballos y 2,987 mulos.

Los principales artículos que se fabrican en el país son las siguientes: Harina, muebles, calzado, sillas de montar, sombreros, ropa, puros, velas, jabón, fósforos, bedidas alcohólicas, cerveza, aguas gaseosas, escobas, ladrillos, hielo, cemento, y artículos de tenerías y fundiciones.

El Gobierno consagra mucha atención á la construcción de nuevos caminos. Se gastan gruesas sumas de dinero anuales para mantener los caminos carreteros en buen estado.

FERROCARRILES.

Los principales ferrocarriles que están en operación son los siguientes: De Puerto Limón, por la costa del Atlántico á San José, capital de la República, como unas 129 millas, incluyendo una línea ramal que sale de la línea principal en La Junta hasta Jimenez, en la costa occidental, desde la cual se proyecta construir una línea hasta la frontera nicaragüense. De Matina y Limón, por los principales campos de bananos en la parte norte del país, hasta una distancia como de 110 millas, hay una línea de 24 millas que conecta las ciudades principales del interior, y además hay como 60 millas de vía desde San José á Santo Domingo y desde Esparta á Punta Arenas en la costa del Pacífico. Tan luego como se concluya una pequeña sección de ferrocarril de Santo Domingo á Tivives ó Caldera en la costa del Pacífico, Costa Rica tendrá un ferrocarril interoceánico completo, que ha de contribuir considerablemente al desarrollo agrícola y comercial del país.

Como quiera que en Puerto Limón todas las semanas regularmente entran muchos vapores de la línea directa entre Limón y Nueva York, Boston y Nueva Orleans, y como quiera que Limón es un puerto donde también entra los vapores Trasatlánticos que van á Colón, muchos viajeros con destino al extranjero de otros Estados de la América Central y algunos de los países del sur, juzgan más agradable y conveniente desembarcarse en Puntarenas, en la costa del Pacífico, y seguir á través de Costa Rica hasta Puerto Limón. Este viaje se hace por ferrocarril á través del país, con bastante comodidad, por más que en el lado del Pacífico hay una pequeña parte de la línea que está en vías de construcción, pero el paisaje del país y la benignidad y salubridad del clima, así como las comodidades que se encuentran en las ciudades de la ruta, proporcionan una ventaja respecto de la ruta por el Istmo de Panamá.

Durante todo el año se continuó sin interrupción la construcción del ferrocarril á Punta Arenas, á pesar del hecho de que ya se había agotado la cantidad del empréstito negociado. La cantidad que se requiere para completar esta obra—suma que ha de continuar siendo

un gravamen para el Estado hasta que dicha obra se termine—excede de 3,000,000 de colones.

Se está proyectando construir un ferrocarril hasta General, y el Gobierno espera dentro de poco tiempo comenzar los trabajos con tal fin.

Se calcula que Costa Rica tiene 350,000 habitantes, en un área de 18,400 millas cuadradas, ó sea igual á la de los Estados de New Hampshire y Vermont combinadas. Hay como 7,000 extranjeros y el número de éstos se está aumentando un poco con la inmigración. El Gobierno ha empezado á estimular la inmigración mediante la venta de terrenos en condiciones muy módicas y favorables.

Los fines principales del actual Ejecutivo son los siguientes: Como quiera que la agricultura constituye la fuente principal de la riqueza nacional, el Gobierno ha de consagrarle especial atención, y contribuirá por todos los medios lícitos á su progreso y desarrollo. Con tal fin, ha de establecer un laboratorio químico-agrícola, en el cual se han de examinar diferentes terrenos, y sus condiciones se determinarán científicamente; se reunirán fondos y se suministrarán fondos á la junta de agricultura, á fin de que se convierta no sólo en un centro de estudio é investigación, sino también en un agente de adelantos prácticos, haciendo experimentos en la introducción de nuevos cultivos y distribuyendo y publicando folletos y revistas que han de ser distribuidos entre los agricultores, y comunicándoles á estos últimos informes útiles é interesantes de todas clases relativos á la agricultura en general; estimular la importación de maquinaria é instrumentos modernos que propendan á mejorar las condiciones de los cultivos y recogida de las cosechas y á mejorar la calidad de nuestros productos; disminuir el precio de los abonos, á fin de aumentar por este medio el rendimiento de las cosechas; dictar una ley relativa á los terrenos incultos de manera que se autorice la apropiación de pequeñas porciones de ellos mediante su cultivo; fomentar la industria de tejidos y la fábrica de sacos y sogas; decretar la celebración de exposiciones nacionales y la adjudicación de premios anuales que sirvan de estímulo á los agricultores, todas las cuales y otras muchas medidas semejantes darían un gran impulso á la agricultura.

CUBA.

Al vencimiento del término presidencial del Señor TOMÁS ESTRADA PALMA, en 1906, fué nombrado un Gobernador Provisional de Cuba que, junto con los cuerpos legislativos del Gobierno, mantuvo la República *en status quo* durante todo el año. La medida más importante que tomó el Gobierno Provisional fué la orden de formar un censo completo del país á principios de 1907, proporcionando así datos adecuados para efectuar el cómputo de los votos en las próximas elecciones.

El 20 de mayo de 1906 se efectuó el canje de ratificaciones del tratado de bultos postales entre Cuba y Alemania por los representantes de ambos países, y la República acordó, previa aprobación por el Senado, la convención relativa al canje de publicaciones oficiales y al tratado relativo á la protección de marcas de fábrica, según lo firmaron los delegados en la Segunda Conferencia Internacional de Estados Americanos que se celebró en México en 1902. El Gobierno aceptó varias invitaciones hechas por Gobiernos extranjeros para que los representantes cubanos tomasen parte en las conferencias científicas y económicas.

Se promulgó una ley que autoriza el gasto de $1,000,000 en medidas que tienen por objeto estimular la inmigración. Se establecerán estaciones para los inmigrantes en Cienfuegos, Nuevitas y Santiago de Cuba, semejantes á la que ya se ha establecido en la Habana. También se proveerán los medios necesarios, siempre que las circunstancias lo exigen, para desembarcar inmigrantes en otros puertos de la República.

ESTADO DEL TESORO NACIONAL.

El 31 de diciembre de 1906 el estado del Tesoro de la República arrojaba una deuda total de $14,117,011.42, y un haber total de igual cantidad.

La recaudación de la renta pública durante el año de 1906 ascendió á un total de $27,418,435.14.

Durante el año de referencia, la contribución ordinaria para la amortización del empréstito produjo un total de $3,683,742.84. Las varias aduanas recaudaron una renta total de $25,000,084.05, contra $25,258,005.44 en 1905, ó sea una disminución de $69,910.19.

EL COMERCIO.

Las cifras relativas al comercio extranjero en el año de 1906 muestran un valor total de $204,789,240, contra $205,139.02 durante el año anterior.

El valor total de las importaciones ascendió á $98,530,622, contra $94,971,518 en 1905, ó sea un aumento de $3,559,104. Las exportaciones se valuaron en $106,258,618, contra $110,167,484 en 1905, ó sea una disminución de $3,908,866.

En los años de 1906 y 1905, respectivamente, los principales países de donde procedieron las mercancías y el valor de éstas fueron como sigue: Los Estados Unidos, $47,717,718 y $43,118,040; el Reino Unido, $14,321,054 y $13,508,273; España, $9,167,669 y $10,179,558; Alemania, $6,414,694 y $5,915,920, y Francia, $5,598,984 y $5,242,901.

Los principales países adonde se exportaron los pruductos, así como el valor de éstos, en 1906 y en 1905, respectivamente, fueron como sigue: Los Estados Unidos, $88,175,451 y $93,330,495; Reino

Unido, $5,899,734 y $5,793,350; Alemania, $3,761,198 y $3,905,471; España, $2,234,279 y $786,344, y Francia, $1,198,652 y $1,513,139.

En los años de 1906 y 1905, respectivamente, las importaciones y exportaciones de dinero fueron como sigue: De los Estados Unidos se importaron $6,800 y $552,348; de España, $73,589 y $317,672, y de Francia, $1,264,232 y $7,372,387. Á los Estados Unidos se exportaron $4,464,112 y $1,194,360; á España $685,679 y $912,854, y á Francia, $36,654 y $570.

En el año económico que terminó el 30 de junio de 1906, el comercio de los Estados Unidos con Cuba fué mayor que en cualquier otro año anterior desde que existen relaciones comerciales entre los Estados Unidos y dicha Isla. Esto es especialmente cierto en cuanto á las importaciones. Las exportaciones de dicha Isla sufrieron una baja leve respecto de las de 1905, debido á la baja en el precio del azúcar, pero la Isla importó de los Estados Unidos un 25 por ciento más que en 1905, un 75 por ciento más que en 1904, y como un 120 por ciento más que en 1903.

En estos últimos años el aumento en las importaciones procedentes de los Estados Unidos ha sido muy rápido. El valor de dichas importaciones jamás había llegado á $20,000,000 antes de 1893, época en que ascendieron á $24,000,000, y entonces, durante la guerra, bajaron hasta $8,250,000, pero en 1900 llegaron á $26,500,000.

Antes de 1895 el valor de las exportaciones de Cuba á los Estados Unidos, en la mayor parte de los años, varió desde $50,000,000 hasta $75,000,000. Sin embargo, en 1874 ascendió á $85,000,000, y en 1893 ascendió á $78,000,000.

Los cinco productos que constituyen la parte principal de las exportaciones á los Estados Unidos son los siguientes: Azúcar, tabaco en rama, puros, cigarrillos, mineral de hierro y plátanos. El más importante, con mucho, de estos productos es el azúcar, cuyo valor en 1906 ascendió á $60,000,000; el valor del tabaco en rama ascendió á $13,500,000; el de los puros y cigarrillos ascendió á $4,000,000; el mineral de hierro, $2,000,000, y los plátanos, $1,000,000. En el año económico de 1906 hubo un aumento en el tabaco en rama, los puros, cigarrillos y el mineral de hierro, y los plátanos muestran una disminución en el valor que no llega á $500,000, en tanto que el azúcar muestra una disminución de más de $4,000,000 en 1906, en comparación con 1905. Sin embargo, en 1906 la cantidad de azúcar representaba un aumento de más de un 33 por ciento respecto de 1905, ó sea 2,781,901,380 libras, valuadas en $60,208,140, contra 2,057,684,169 libras, valuadas en $64,366,104, que en 1905 se exportaron de la Isla á los Estados Unidos.

Los principales artículos importados de los Estados Unidos, cuyo valor ascendió á cerca de $48,000,000, fueron los siguientes: Artículos de hierro y acero, cerca de $10,000,000, contra un poco más de $6,000,000

en 1906; harina, más de $3,000,000; ganado vacuno, como $2,000,000; manteca, como $3,000,000; otras provisiones, como $3,000,000, incluyendo la leche, cuyo valor ascendió á $665,277; la madera, cuyo valor ascendió á $2,500,000; calzado de todas clases que ascendió á poco menos de $2,000,000; carbón de piedra que ascendió á poco menos de $2,000,000; géneros de algodón, $1,500,000; carros y carruajes, $1,500,000, y maíz $1,250,000.

El aumento de las importaciones que Cuba hizo de los Estados Unidos, ocurrió principalmente en los artículos de hierro y acero cuyo valor total en 1906 ascendió á $9,879,648, contra $6,164,908 en 1905.

Las siguientes cantidades de trozos de caoba y cedro fueron enviadas al puerto de Nueva York: 31,063 trozos de caoba contra 14,628 en 1905, y 136,449 trozos de cedro contra 88,350 en 1905.

El total de la producción de la zafra de 1905–6 se calcula en 8,561,017 de sacos, ó sean 1,225,799 de toneladas, contra 1,183,347 de toneladas en el año anterior.

Los cálculos que se han hecho para la zafra de 1906–7, basados en el área cultivada de caña de azúcar y descontando la disminución resultante de la escasez de brazos y medios de transporte, fijan la producción en 10,979,517 de sacos, ó sean 1,539,648 de toneladas, es decir, un aumento de 313,849 toneladas, respecto del rendimiento de la zafra de 1905 6.

El número total de sacos de azúcar que se exportaron ascendió á 6,881,709, contra 5,524,492 en 1905. El 31 de julio de 1906 la existencia de sacos ascendió á 1,000,169, contra 2,033,067 en la misma fecha del año anterior.

En 1906 el valor del tabaco en rama exportado ascendió á $36,702,585.75, contra $29,415,961.16 el año anterior.

La comparación del comercio de tabaco en rama durante el año de 1906 revela el hecho interesante de que aunque en dicho año se embarcaron á los Estados Unidos 469,882 libras de tabaco en rama menos que en 1905, sólo hay una diferencia de $29,893.

La producción de todos los distritos productores de tabaco de la República en 1906 ascendió á 286,288 tercios, contra 473,617 tercios en 1905, ó sea una disminución de 187,239 tercios, de los cuales 130,315 tercios procedieron de Vuelta Abajo, 13,818 de Semivuelta Abajo, 32,147 de Las Villas ó Remedios y 15,016 de Partido.

En 1906 los siguientes distritos tuvieron un aumento en la producción: Santiago de Cuba tuvo un aumento de 2,755 tercios; Puerto Príncipe, un aumento de 961, y Matanzas tuvo un aumento de 251.

INDUSTRIA TABAQUERA.

Al hacer una revista del mercado de tabaco de Cuba correspondiente á 1906, se encuentra que del 1º de enero al 31 de diciembre, Cuba á los Estados Unidos, Alemania, Canadá, la República Argen-

tina, Francia, Austria, Inglaterra, Chile, Holanda, y Australia, 277,426 tercios de tabaco en rama, cuyo peso total ascendió á 12,636,836 de kilogramos, contra 317,087 tercios que pesaron 14,776,139 de kilogramos, en 1905. De esta manera en el año de referencia se muestra una disminución de 89,661 tercios, que pesaban 2,139,303 de kilogramos.

Los mercados que anteriormente compraban tabaco cubano pero que no importaron ninguno en 1906, fueron los siguientes: Miquelón, Honduras, Gibraltar, las Canarias, las Antillas Holandesas, Dinamarca, las Antillas Británicas y el África Francesa. En 1905 se exportaron á estos mercados 706 tercios que pesaron 35,385 kilogramos. En 1906 los mercados nuevos eran los siguientes: La República Dominicana, China y el Brasil, los cuales compraron 111 tercios cuyo peso total ascendió á 4,875 kilogramos.

En 1906 se exportaron 256,738,029 de tabacos ó puros á Inglaterra, los Estados Unidos, Alemania, Francia, Canadá, Bélgica, el África Británica, Hungria é Italia, contra 227,028,621 en el año anterior, ó sea un aumento de 29,709,508 de tabacos ó puros.

En 1906 los países que no importaron tabacos ó puros cubanos fueron los siguientes: Las islas Bermudas, las Azores, la Oceanía Francesa, Corea, y el África Portuguesa, que en 1905 compraron 107,871 tabacos ó puros. Dícese que los nuevos mercados que compraron á Cuba 329,930 tabacos ó puros cubanos durante el año de referencia, fueron los siguientes: Turquía Europea, Suecia, Trinidad, Columbia Británica, varios regiones de Asia, China, Rusia, la India Inglesa, la Turquía Asiática, África Alemana, Noruega, Ecuador y el África Española.

Los embarques de cigarrillos ascendieron á 15,643,275 de cajetillas, comparadas con 3,814,199 de cajetillas en 1905. La baja en los derechos de importación en Colombia (que es un gran mercado para los cigarrillos) ejerció una gran influencia en el comercio de este artículo. Las exportaciones á Chile, México, Antillas Holandesas, Islas Canarias, Venezuela, las Antillas Inglesas, los Estados Unidos, el Perú, Inglaterra, Costa Rica, Panamá y Gibraltar, también aumentaron notablemente. Encontráronse nuevos mercados en Trinidad, Egipto, los países del Asia, Australia, Japón, las Antillas Inglesas y Guayaquil, en los cuales se vendieron un total de 36,360 cajetillas, en tanto que Aucklandia, Roumania, el África Inglesa y Dinamarca, no hicieron compras, por más que en 1905 compraron 50,822 cajetillas.

En el año de referencia se exportaron 169,260 kilogramos de picadura á los Estados Unidos, Colombia, Francia, Inglaterra, Chile y el África Francesa, contra 119,337 kilogramos en 1905, mostrándose así un aumento de 49,923 kilogramos. Entre los nuevos países importadores aparecen los siguientes: Bolivia, Panamá, varias regiones del África, México, el Salvador y Ecuador, que compraron un total de 3 070 cajetillas.

El valor del tabaco elaborado que se consumió durante el año de referencia ascendió á $12,334,154.72. Si se agrega esta suma al valor del tabaco exportado, se obtiene la suma de $49,036,740.47, que en comparación con el valor del tabaco que se exportó y consumió en 1905, asciende á $42,275,113.42, ó sea un aumento de $6,761,627.05 en 1906.

Calculando el valor del tabaco en rama, tabacos ó puros, cigarros y picadura que se consumen y que se regala en las fábricas ó que los pasajeros se llevan consigo ó que consumen en las mismas vegas los productores y miembros de sus familias, y agregando esta cantidad á la suma de $49,036,740.47, el valor total de la industria y el comercio de tabaco en la República, ascendería á más de $51,000,000.

Aunque en la isla hay una cantidad considerable de terreno sembrado de henequén y tres ó cuatro establecimientos industriales que cuentan con la maquinaria indispensable para preparar la fibra á fin de introducirla en el mercado, sin embargo, el producto de esta fibra es bastante limitado é insuficiente para abastecer de materia prima á las fábricas existentes, las cuales se ven obligadas á usar la fibra importada principalmente de Yucatán.

En 1890 se estableció una gran fábrica en la Habana, y en 1900 los dueños de dicha fábrica también compraron un pequeño establecimiento de esta índole en Regla. Dicha compañía ha estado haciendo negocios en gran escala. El año pasado, por ejemplo, importó 3,500,000 de libras de henequén de Yucatán y 2,000,000 de libras de Manila. En la actualidad dicha Compañía, cultiva el henequén en dos provincias de la Isla, y espera que dentro de dos años la producción de esta fibra ascenderá á 2,000,000 de libras y que en época no lejana la producción sera suficiente para el consumo de dicha fábrica. Cuando en esta última se trabaja día y noche, se hacen 35,000 libras de soga y arpillera diarios, y con excepción de las sogas embreadas que se importan de España é Italia, las fábricas establecidas en Regla y la Habana suministran un 95 por ciento de las sogas que se consumen en Cuba, y usan toda la fibra que se cultiva en este país, la cual en 1904 ascendió á 550,000 libras.

INDUSTRIA MINERA.

La industria minera es una de las fuentes principales de riqueza de la provincia de Santiago de Cuba, debido á la abundancia de los minerales y á la facilidad de su transporte. El hierro es el más abundante, pero el cobre y el manganeso se encuentran en cantidades suficientes para que la explotación resulte lucrativa. También se dice que hay oro, plomo, cinc y asfalto en Cuba, pero hasta ahora no se ha explotado ninguna de las minas que contienen estas minerales.

Hay cuatro compañías principales que se ocupan en la extracción

y explotación de minerales. Hasta el 31 de diciembre de 1906, la mina situada en Daiquirí había producido 3,536,121 de toneladas de mineral de hierro. Durante el año de 1906 la producción de dicha mina ascendió á 510,500 toneladas. Todo este mineral ha sido enviado á los Estados Unidos, con excepción de unas 75,000 toneladas que se embarcaron para Inglaterra, Alemania, Bélgica y el Cabo Bretón de Nueva Escocia.

Una compañía que posee varias minas de hierro en la costa del norte en las montañas de Mayarí, detrás de la Bahía de Nipe, está á punto de comenzar la construcción de un ferrocarril de vía ancha que se ha de extender desde la mina hasta la Bahía de Cagimaya, donde se han de construir dos muelles y se han de facilitar otros elementos necesarios para manipular económicamente el mineral y exportarlo á los Estados Unidos. Se calcula que podrán embarcarse 1,000,000 de toneladas anuales.

Otra compañía americana que hace sus operaciones cerca de las minas de Daiquirí hizo su primer remesa de mineral en 1884, y desde aquella época dichas minas han producido como 5,000,000 de toneladas, la mayor parte de las cuales se han enviado á los Estados Unidos. El mineral se transporta por ferrocarril de las minas hasta la Bahía de Santiago, donde la compañía tiene un buen muelle de acero.

Existen depósitos de cobre en casi toda la parte sur de la provincia de Santiago, pero hasta la fecha únicamente en las cercanías de El Cobre, que está á 15 millas al oeste de Santiago, se han hecho tentativas para explotarlos.

En este territorio existe un depósito de extraordinaria riqueza.

La cantidad de minerales de hierro, cobre y manganeso que se embarcó de las minas de Santiago de Cuba y el valor de las misms fué como sigue: Mineral de hierro, 636,960 toneladas, valuadas en $2,210,331, contra 554,200 toneladas, valuadas en $1,474,632 en 1905; de manganeso, 8,300 toneladas, valuadas en $83,000, contra 6,771 toneladas, valuadas en $33,856 en 1905; de cobre, 24,558 toneladas, valuadas en $330,236, contra 19,533 toneladas valuadas en $599,138 en 1905.

INVERSIÓN DE CAPITAL AMERICANO.

Según los últimos datos estadísticos, el capital americano invertido en Cuba asciende á $141,000,000, que se distribuyen de la manera siguiente: En ferrocarriles, $34,000,000; en las industrias azucarera y tabaquera, $68,000,000; en bienes raíces, $18,000,000; en industrias agrícolas menores, $4,000,000; en explotación de minas, $3,500,000; en el comercio y fábricas, $4,000,000; en bancos, $5,000,000; en compañías navieras, $1,500,000, y en hipotecas, $3,500,000.

INVERSIÓN DE CAPITAL INGLÉS.

El capital inglés invertido en la República asciende á $100,000,000, de los cuales $90,000,000 están empleados en ferrocarriles, $5,000,000 en vapores y $5,000,000 en bienes raíces. Durante el año de referencia el Gobierno de la República de Cuba autorizó al Ejecutivo para celebrar contratos con una ó más compañías nacionales ó extranjeras, para llevar á cabo la construcción los siguientes ferrocarriles de vía ancha:

1°. Una línea que partiendo de la estación de Martí por el Ferrocarril Cubano pasará por Bayamo, Santa Rita, Jiguaní, Baire y Palma Soriano, entroncando otra vez con el Ferrocarril Cubano en San Luis; una línea que ha de extenderse desde Bayamo y que pasará por Veguita y Yara hasta Manzanillo.

2°. Una línea que ha de extenderse desde la estación de Fernández del Ferrocarril de Casilda y Trinidad, y que ha de conectar con el Ferrocarril Cubano en Placetas del Sur.

3°. Una línea de Manicaragua á Cienfuegos.

4°. Una línea de Camagüey á Santa Cruz del Sur, que ha de conectar con el Ferrocarril Cubano.

5°. Una línea de Sagua á San José de los Ramos, que ha de pasar por Quemados de Güines, Corralillo y Ceja de Pablo.

Según se ha expresado en el informe correspondiente al año de 1906, que fué trasladado á los accionistas, los ingresos en bruto del Ferrocarril Cubano ascendieron á $1,619,081, contra $1,029,258 el año anterior.

Los gastos de operación ascendieron á $1,056,555, contra $733,635 en 1905, dejando así una ganancia líquida de $562,525 en el año de referencia, contra $295,623 en 1905. En el año de referencia la ganancia líquida ascendió á $287,860, contra $37,448 en 1905.

Los datos acerca del estado sanitario correspondientes al año de referencia muestran que en 1906 hubo 102 casos de fiebre amarilla, de los cuales 33 fueron fatales. En la ciudad de la Habana hubo 71 casos y 12 defunciones, y en las provincias ocurrieron 41 casos y 21 defunciones, lo cual muestra una proporción de mortalidad de 17 por ciento en la Habana, y un 51 por ciento en el resto de la isla. Del 1° de enero al 1° de octubre del año de referencia, en la Habana ocurrieron 21 casos de fiebre amarilla, de los cuales murieron 6, es decir, un 29 por ciento, y del 1° de octubre al 31 de diciembre ocurrieron 50 casos, de los cuales murieron 6, ó sea una proporción de un 12 por ciento.

Á fines de año se le hizo una concesión á la Commercial Cable Company of Cuba, que es una corporación americana, para que extienda un cable submarino entre la costa continental de los Estados Unidos y Cuba, y para que desde el 10 de enero de 1907 opere y mantenga un servicio de cable entre los expresados países.

CHILE.

El 18 de septiembre de 1906, el Señor Don PEDRO MONTT fué inaugurado como Presidente de la República de Chile, habiéndole sucedido al ex-Presidente RIESCO que se retiró después de haber desempeñado cinco años dicho alto cargo.

El aniversario de la independencia de Chile también ocurrió el 18 de septiembre, pero las suntuosas ceremonias preparadas en honor del día y la inauguración fueron abandonadas á causa del terremoto, y por indicación de la Señora MONTT, esposa del nuevo Presidente, el dinero que se había suscrito para la precitada celebración, fué dedicado al socorro de las víctimas de dicho temblor de tierra.

La horrible calamidad que le sobrevino al país fué soportada con valor y la determinación universal de vencer los consiguientes peligros de tan angustiosa situación.

El 6 de diciembre de 1906, el Ministro del Interior promulgó una ley que prescribe la reconstrucción de la ciudad de Valparaíso. Se han de trazar nuevas calles, y han de instalarse tuberías para gas, agua y cloacas, de acuerdo con los métodos sanitarios modernos. Dichas obras se han de ejecutar de acuerdo con los planos aprobados por el Ejecutivo y las autoridades municipales, habiéndose decretado, según lo prescribe la ley de 18 de junio de 1857, la expropiación de las propiedades que se requieran con tal fin.

Todas las cuestiones pendientes con las naciones vecinas se habían zanjado satisfactoriamente. Se reanudaron las relaciones diplomáticas con el Perú, y se celebró un convenio por el cual no sólo terminarían las controversias entre los dos países, sino que también contribuiría á unirlos más íntimamente.

FINANZAS.

En 1905 la renta del país ascendió á 139,688,449 de pesos, y los gastos ascendieron á 136,326,749 de pesos. La renta correspondiente al año de 1906 se calculó en 137,000,000 de pesos, y los gastos en 165,000,000 de pesos. Se tomaron medidas para cubrir este déficit y se esperaba confiadamente en que podría saldarse de una manera definitiva la cuenta del país correspondiente al año de referencia.

DEUDAS DE LA REPÚBLICA.

La deuda extranjera que en 1901 ascendió á £17,000,000 ($85,000,000), en 1905 se había reducido á £16,000,000 ($80,000,000). Sin embargo, durante 1905 se levantó un empréstito de £1,500,000 ($7,500,000) para llevar á cabo el saneamiento de la ciudad de Santiago, y en 1906 se levantaron empréstitos para efectuar el saneamiento de otras ciudades de la República, los cuales ascendieron á £1,500,000 ($7,500,000) y de £2,700,000 ($13,500,000) para la construcción del

Ferrocarril de Arica á La Paz. En 1905 la deuda interna ascendió á 107,000,000 de pesos, y el fondo de conversión á la sazón ascendía á 50,000,000 de pesos.

El 30 de septiembre de 1906 los depósitos hechos en los bancos chilenos ascendían á 376,997,423 de pesos, ó sean $113,992,269 en oro americano, sobre un capital y fondo de reserva de 170,421,121 de pesos, ó sean $51,126,336 en oro americano.

En aquella época la existencia de efectivo ascendía á 75,300,956 de pesos, ó sean $22,590,287 en oro americano, de los cuales 5,096,138 de pesos, ó sean $1,528,841 en oro americano. Los empréstitos ascendieron á 422,266,645 de pesos, ó sean $126,679,994 oro americano.

De los 25 bancos que hay en Chile 13 están situados en Valparaíso ó tienen importantes sucursales en dicha ciudad. Varios de ellos pagan desde un 3 hasta un 6 por ciento de interés sobre depósitos, á saber: Por los depósitos á la vista un 3 por ciento; por los de cuenta corriente un 3 por ciento; por 2 ó 3 meses, un 4 por ciento; por 4 meses, un 5 por ciento y por 6 meses ó por 3 meses con 30 días de aviso anticipado, un 6 por ciento. Los pagos de intereses se efectúan el último día de junio y el último de diciembre de cada año.

Los bancos hacen empréstitos á un tipo que varía desde un 9 hasta un 12 por ciento, y en unos cuantos casos extraordinarios el interés fué mucho más alto. En cuanto á los empréstitos particulares, los tipos varían desde un 10 hasta un 14 por ciento, y en algunos casos se paga un 3 por ciento mensual. En este país hay una buena oportunidad para la inversión de capital, y valdría la pena hacer las debidas investigaciones sobre el asunto.

Á fin de estimular el ahorro entre las clases obreras de la República, el Gobierno celebró un convenio con la Caja de Crédito Hipotecaria, para que se haga cargo de las sucursales de cajas de ahorro del Gobierno en Serena, Curico, Temuco y Punta Arenas, por haber encontrado el Gobierno que su dirección y manejo por parte del Gobierno resulta demasiado costoso.

El Gobierno ha hecho una asignación de 100,000 pesos, ó sean $25,000 oro americano, para establecer nuevas sucursales en otras partes de la República. Este proyecto ha tenido buena acogida y promete dar buenos resultados. El Gobierno se propone utilizar las administraciones de correo, las Tesorerías, etc., para fomentar y estimular el hábito del ahorro.

El arancel de aduanas chileno que esta vigente desde 1903, se aplicará también sin ninguna modificación en 1907.

EL COMERCIO.

La perspectiva comercial en Chile parece ser sumamente halagadora, según se ha venido notando en el adelanto que se ha hecho en los dos últimos años. Según el informe del administrador de aduanas,

correspondiente al 1906, hubo un aumento de $3,655,697, oro americano, en la renta de aduanas, respecto de la recaudada en 1905.

Cerca de una tercera parte de este aumento se obtuvo en el mes de diciembre. La renta total de aduanas en 1906 ascendió á $31,052,-267 oro americano.

El aumento en las importaciones y exportaciones fué el mayor que hasta ahora se ha anotado. El valor del comercio extranjero en 1906 se calculó de la manera siguiente: 236,040,991 de pesos de importaciones, incluso materiales industriales, y 289,513,522 de pesos de exportaciones. De esta manera se indica un aumento de 49,000,000 de pesos respecto de 1905.

En 1905 el valor total de las importaciones se calculó en $71,868,000, de los cuales los Estados Unidos suministraron mercancías por valor de $7,129,000, ó sea un 9.92 por ciento; el Reino Unido suministró un 37.71 por ciento; Alemania, un 25.23 por ciento; Francia, un 7.5 por ciento, y Australia un 4 por ciento, distribuyéndose el 15.56 por ciento sobrante entre otros países.

En 1905 el valor total de las exportaciones se calculó en $103,223,000, habiendo los Estados Unidos comprado productos por valor de $15,693,000, ó sea un 15.20 por ciento; el Reino Unido, un 38.20 por ciento, y Alemania, un 27.58 por ciento.

En 1906 los Estados Unidos exportaron á Chile mercancías por valor de $9,392,453 é importaron de este último país productos por valor de $18,146,232.

El valor de todos los embarques que se hicieron en Hamburgo con destino á los puertos chilenos, ascendió á 63,471,591.39 de marcos ($15,116,239.75), contra 42,101,961.73 de marcos en 1905. Los embarques que se hicieron en el mes de diciembre de 1906 representaban casi el doble de los que se registraron en el mismo mes de 1905, y en realidad de verdad al comparar por meses los dos años completos, se advierte una proporción de aumento notable en este último período.

Las siguientes cifras muestran el valor de las importaciones que se hicieron de los principales países en 1905, en el orden de su importancia: La Gran Bretaña, £5,334,009 ($26,670,045); Alemania, £3,569,076 ($17,845,380); los Estados Unidos, £1,415,096 ($7,075,-480); Francia, £1,066,936 ($5,334,680). Casi la tercera parte de las exportaciones de Chile que representaban un valor de £7,599,209 ($37,996,045) fueron á la Gran Bretaña. El resto de las exportaciones en el orden de su importancia ó valor fueron á los siguientes países: Alemania, £5,783,405 ($28,917,025); Estados Unidos, £4,207,374 ($21,036,870); Francia, £1,674,179 ($8,370,895).

Los Estados Unidos representaron una proporción relativamente pequeña en dicho comercio, pero dicha proporción aumenta con mayor rapidez que la de cualquier otro país, con la excepción única

de Italia. Del cuarto lugar que antes ocupaban, en la última década, los Estados Unidos se han elevado al tercer lugar, habiendo superado con mucho á Francia.

La industria minera hará que continúe aumentándose la demanda de productos de hierro y acero, y sobre todo de maquinaria.

Inglaterra va á la cabeza en este comercio, pero puede perder su supremacía. Anteriormente sus ventas representaban casi el triple de las de Alemania. Tanto los Estados Unidos como Alemania muestran un aumento fenomenal, pero el comercio americano es el que ha aumentado más rápidamente. En el año económico de 1905, el valor de las ventas que se le hicieron á Chile de artículos de hierro y acero ascendieron á $1,435,168, que representa el puesto más alto en dicho comercio.

Salta á la vista la gran diferencia que existe entre las importaciones de las varias regiones del país. En la región del norte la importancia de los productos puede enumerarse de la manera siguiente: Aceite, etc., maquinaria, productos minerales (hierro y y acero, en su mayor parte), productos textiles y vegetales y mayormente substancias alimenticias. En las regiones comerciales, de pasto y agrícolas, los productos textiles figuran en primera fila, seguidos de la maquinaria, los productos de metal y los productos vegetales. En la región remota del sur las substancias alimenticias y los productos textiles ocupan puestos principales, por más que la maquinaria también ocupa un lugar importante.

INDUSTRIAS.

En la parte más hacia el sur de la República se emplea maquinaria americana para placeres, tales como dragas y palas de vapor, que representan un valor de $400,000. Muchas de las pertenencias mineras son muy ricas y sus depósitos comprenden una faja de terreno de 50 millas de ancho por 150 de largo, que se extiende hasta la República Argentina y hacia abajo hasta la Isla de Tierra del Fuego. En esta región abundan los yacimientos de cobre, que comienzan ahora á explotarse, y el porvenir de esta parte de la República parece ser sumamente risueño, puesto que se encuentran extensos depósitos de lignita muy cerca tanto de los yacimientos de cobre como de los de oro, de manera que puede obtenerse fácilmente el combustible para usarse en la explotación de minas. La lignita se encuentra en la superficie en los costados de las colinas. Hubo un caso en que al explotar un yacimiento se encontró que tenía 15 pies de espesor.

Punta Arenas es el centro de esta región minera y está creciendo con mucha rapidez. En la actualidad tiene como 10,000 habitantes.

Las minas constituyen la fuente principal de riqueza de Chile. Como un 75 por ciento del valor de las exportaciones consistieron

de productos de las minas, entre los cuales el salitre ocupaba el primer puesto. Los otros productos minerales de exportación de la República son el cobre, la plata, el oro, el manganeso y el yodo.

El delegado del Gobierno chileno para hacer investigaciones acerca de los yacimientos de salitre de la República ha informado que el Estado todavía posee como 2,000,000 de hectáreas (una hectárea equivale á 2.47 acres) de terrenos que contienen salitre. Dicho delegado ha hecho constar que puede calcularse de una manera segura que 1,000,000 de hectáreas de terreno contienen 10,000,000 de quintales españoles de salitre (el quintal de Castilla y el chileno contiene 101.41 libras). De modo que suponiendo que se exportasen 80,000,000 de quintales de salitre anualmente (que sería un cálculo absurdamente exagerado)—puesto que jamás se han exportado 40,000,000—hay salitre suficiente en el 1,000,000 de hectáreas para 175 años. Si á este 1,000,000 de hectáreas pertenecientes al Estado, se añaden los terrenos pertenecientes á particulares, el número de años que dicho abastecimiento duraría, sería tres ó cuatro veces mayor.

En el año de 1905–6, la producción de salitre ascendió á 37,810,552 de quintales, contra 36,661,125 de quintales en 1904–5.

En 1906 la exportación de 17,279,651 de quintales métricos (de 240.46 libras cada uno), que equivalen á 37,564,460 de quintales españoles (de 101.6 libras cada uno), que se valuaron en $84,520,035, oro americano.

La Asociación de Propaganda Salitrera que rige las exportaciones y la cuota que le corresponde á cada compañía, al hacer el arreglo correspondiente al año que terminó el 31 de marzo de 1907, incluyó 135 oficinas, cuya capacidad se calculó en 76,000,000 de quintales españoles, y autorizó la exportación de 43,000,000 de quintales.

El 25 de agosto de 1906 había en la República 113 establecimientos, cuya producción se calculó en 58,019,000 de quintales. En 1900 había 74 establecimientos, cuya producción total se calculó en 30,393,000 de quintales.

La fuente principal de renta de la República es el derecho de exportación sobre el salitre, que es como de $1.22 por quintal.

En 1906 las exportaciones de cobre ascendieron á 28,000 toneladas, ó sea una disminución de 1,600 toneladas en comparación con las del año anterior.

Dícese que los yacimientos de sal, así como la mayor parte de los yacimientos de minerales, son inagotables. La mina de Salar Grande, situada al este de Huanillos, es la más importante que hay en Chile, y la sal que en ella se encuentra contiene un 99 por ciento de cloruro de sodio. Este depósito comprende 32,000 hectáreas en un área de 20 metros de profundidad, sin que hasta ahora se haya podido llegar al fondo del lecho. Se calcula que este yacimiento contiene 12,000,000,000

de toneladas, y á pesar de esta descomunal abundancia, sólo se ha explotado en menor escala. Hay otros yacimientos en Chile semejantes al que se acaba de mencionar, los cuales podrían abastecer las necesidades del consumo del mundo durante varios siglos.

Otras industrias principales del país, tales como la agrícola, la de horticultura, pastoral y de madera, aunque de pequeña importancia comparadas con la de minas, y que no es probable que se desarrollen durante algunos años, por lo menos más allá del grado de abastecer las exigencias domésticas, tienen un punto de contacto con la industria minera, es decir, que para desarrollarse exigen la introducción de métodos y maquinaria modernos. Es probable que la rémora más grande del progreso en el país sea la gran escasez de obreros hábiles, y únicamente adoptando métodos que hagan posible ahorrar trabajo podrá hacerse competencia á los artículos más importantes.

Las cosechas de trigo y cebada que se recogieron en 1906 fueron las siguientes: Trigo, 4,293,497.99 de quintales métricos (unquintal métrico es igual á 220.46 libras), contra 4,002,393.15 de quintales métricos en 1905; de cebada 978,664.32 quintales métricos, contra 1,060,541.64 de quintales métricos en 1905.

Durante los cuatro últimos años, un perito alemán en el cultivo del lino, en representación de dos grandes fábricas de hilar de Reichenbach, ha estado haciendo detenidos experimentos en los distritos del sur de Chile alrededor del lago Llanquihue, y la isla de Chiloe, y en la actualidad ha logrado determinar la especie de planta más propicia para las condiciones climatológicas del país. Dícese que el lino que se cultiva es de una calidad sumamente buena y de mayor longitud que el la del lino que comúnmente se cultiva en Europa.

En la República hay 8,768,533 de cabezas de ganado de todas clases que se distribuyen de la manera siguiente: Caballos, asnos y mulos, 746,150; vacas, 2,674,666; ganado lanar, 4,528,109; ganado cabrío, 436,739; cerdos, 338,993; ganado no clasificado, 3,876.

Se está consagrando cada vez mayor atención á la crianza de ganado lanar en la parte sur del país, donde se obtiene una buena calidad de lana y donde el ganado lanar se cría muy bien. El año pasado muchas de las compañías más importantes construyeron extensos cobertizos para albergar sus rebaños durante los inviernos, fortaleciendo así los rebaños y aumentando la cantidad de vellón. Hay un proyecto de embarcar para Europa la carne de carnero en mayor escala en refrigeradores.

En cuanto á la producción y el consumo de azúcar en 1906, dícese que la fábrica situada en Viña del Mar produjo 19,922,268 de kilogramos, contra 22,607,055 de kilogramos en 1905. Toda la producción fué consumida en la República, con la excepción de 800,000 kilogramos más ó menos, que se guardaron en la fábrica.

En el año de referencia la producción de la fábrica establecida en

Penco ascendió á 18,652,208 de kilogramos, contra 12,404,812 de kilogramos en 1905. Las ventas de esta fábrica ascendieron á 17,368,515 de kilogramos, contra 13,575,307 de kilogramos en 1905.

En 1906 el producto en el mercado de estas dos fábricas ascendió á 36,890,783 de kilogramos.

El censo de fábricas de Santiago de 1906 calcula que hay 945 fábricas, cuyo capital es el siguiente: Maquinaria, 7,506,846 de pesos; total del capital invertido, 31,741,310 de pesos; materia prima utilizada en un año, 23,451,209 de pesos; motores, 209, que tienen 3,296 caballos de fuerza; promedio de producción, 37,857,517 de pesos.

En 1901 se incorporaron compañías que representaban un capital de £475,000 ($2,375,000) y en 1905 se establecieron compañías que representaban un capital de £5,741,240 ($28,706,200), ó sea un aumento de un 859 por ciento respecto del año de 1901.

En 1901 había 7,315 establecimientos industriales, y en 1905 había 10,152, ó sea un aumento de 2,837, igual á un 38 por ciento. En 1901 había 32,944 establecimientos comerciales, y en 1905 había 35,018, ó sea un aumento de 2,074 establecimientos ó un 6 por ciento respecto de 1901.

FERROCARRILES.

La longitud de los ferrocarriles del Estado se calcula en 2,408 kilómetros y, además, hay 469 kilómetros de una línea particular que está en vías de construcción, y se ha autorizado la construcción de otras líneas, cuya longitud total asciende á 2,216 kilómetros.

En la actualidad funcionan 390 kilómetros de líneas longitudinales que son propiedad del Estado, y además hay 149 kilómetros que se están construyendo, quedando así 1,840 kilómetros que han de ponerse en operación.

La Comisión conjunta de asignaciones de ambas Cámaras del Congreso chileno, en una de sus sesiones que celebró en noviembre de 1906, aprobó el gasto de 12,000,000 de pesos en la construcción de líneas ferroviarias.

SERVICIO POSTAL.

El informe del Administrador General de Correos correspondiente al año de 1906, muestra un aumento muy notable en las 77,087,665 de piezas de correspondencia que se manipularon, contra 64,117,168 en 1905. La renta del Departamento de Correos correspondiente al año de 1906 ascendió á 966,827 pesos, y los gastos ascendieron á 791,612 pesos, dejando así un sobrante de 175,215 pesos.

INMIGRACIÓN.

El 15 de noviembre de 1906 el Senado chileno aprobó un proyecto de ley autorizando el gasto de 500,000 pesos para el fomento de la inmigración y de 50,000 pesos para construir en Valparaíso casas

para los inmigrantes, y autorizando al Ejecutivo para que invierta dichas sumas para los fines precitados.

El 31 de diciembre de 1906 el Ministro de Colonización aprobó el contrato celebrado entre el Gobierno y el Señor CIRO FANTINI, para efectuar la introducción en el país de 30,000 obreros, con sus familias ó sin ellas, por los puertos de Valparaiso y Calcahuano. Las nacionalidades mencionadas en dicho contrato son, respectivamente, italianos, francés y españoles.

En los cinco años transcurridos de 1901 á 1905, llegaron á la República 14,000 inmigrantes.

POBLACIÓN.

Se calcula que la República de Chile tiene como 5,000,000 de habitantes en un área de cerca de 800,000 kilómetros cuadrados. No cabe duda de que en el territorio chileno y en las extensas islas de la costa podrían subsistir 20,000,000 más de habitantes por medio de la agricultura, la crianza de ganado, la industria y una explotación más acertada de las minas y bosques.

REPÚBLICA DOMINICANA.

El Presidente CÁCERES en su mensaje anual dirigido al Congreso Dominicano en 1907, dice lo siguiente:

"Bajo mejores auspicios se presenta el año corriente, y es desde luego la intención del Gobierno atender eficazmente al fomento de la República en todos sus órdenes y manifestaciones, procurando dar impulso al trabajo en todas sus formas, propendiendo no tan sólo á aliviar la condición del jornalero y del obrero, sino á aumentar la producción, que es la fuente de que se mantiene el Estado."

La República fué representada en el Congreso Pan-Americano que se celebró en Río de Janeiro en julio de 1906, y se ha preparado para tomar parte en las sesiones de la Conferencia de Paz de La Haya.

También se exhibieron productos nativos en algunas exposiciones con el fin de extender las relaciones comerciales, anunciando la variedad de recursos y la exhuberancia de la producción del rico suelo del país, que tan pingües ganancias proporciona á los inmigrantes y recompensa de una manera tan lucrativa el capital invertido en su explotación.

Por consiguiente, considerado en conjunto, el año de 1906 hubo una prosperidad creciente como lo comprueba el hecho de que tanto sus empresas industriales como comerciales han superado á las de cualquier otro año anterior de su historia nacional. Tanto la producción como el consumo aumentaron de una manera notable.

ASUNTOS FINANCIEROS.

Los ingresos de la nación correspondientes al año de referencia ascendieron á más de $3,800,000. La suma depositada en el Banco

Nacional de la Ciudad de Nueva York, por virtud del decreto del 31 de marzo de 1905, junto con sus intereses, en la misma fecha ascendió á $2,317,607.40. Las sumas en caja en la Contaduría, en las Administraciones de Hacienda, y en otras oficinas públicas, ascendían á más de $280,000. Es la primera vez que el balance anual del Tesoro Público de la Nación se cierra con una suma igual á la expresada en la memoria del Ministro de Hacienda, garantía segura de lo inconmovible de la paz y del crédito que se ha alcanzado como base de la futura redención económica de la República.

La renta de aduanas en el año común de 1906 ascendió á $3,192,000, y en los doce meses que terminaron el 31 de marzo de 1906, dicha renta ascendió á $2,502,154.31. De la renta del año común se le pagaron $1,340,000 al Gobierno dominicano.

COMERCIO EXTRANJERO.

Durante el año de referencia el valor total del comercio extranjero del país, incluso las importaciones de oro, plata y papel moneda, ascendió á $10,601,815, ó sea un aumento como de $1,000,000, respecto del año anterior que había sido mayor que los anteriores. El valor de las mercancías compradas en el extranjero é importadas al país, ascendió á $4,065,437, y el de las exportaciones de productos del país fué de $6,536,378, y por consiguiente, que un saldo de $2,470,941 á favor de la República.

Los $10,000,000, valor del comercio extranjero, se distribuyeron entre los siguientes países: Estados Unidos, $6,252,707, ó sea un 57.8 por ciento; Alemania, $2,923,942, ó sea un 27 por ciento; Francia, $771,916, ó sea un 7.2 por ciento; Reino Unido, $572,714, ó sea un 5.2 por ciento; España, $93,732, ó sea un 0.9 por ciento; Italia, $50,842, ó sea un 5 por ciento; Cuba, $47,751, ó sea un 4 por ciento; Puerto Rico, $32,936, ó sea un 3 por ciento; otros países, $78,669, ó sea un 0.7 por ciento.

De las importaciones, los Estados Unidos suministraron $2,771,291, ó sea más de un 48 por ciento, y de las exportaciones dicho país compró $3,464,425, ó sea un 53 por ciento. En 1905, las importaciones que hizo la República se valuaron en $2,737,000, de las cuales los Estados Unidos suministraron mercancías por valor de $1,961,000, ó sea un 71.65 por ciento; al paso que del valor total de las exportaciones que ascendió á $6,881,000, los Estados Unidos compraron $4,484,000, ó sea un 65.16 por ciento.

El valor de las exportaciones que fueron enviadas al Reino Unido en el año de referencia ascendió á $45,887, contra $82,800 en 1905; el valor de las que se enviaron á Alemania ascendió á $2,099,816, contra $1,261,006 en el año anterior, y las que se enviaron á Francia se valuaron en $562,416, contra $953,065 en 1905.

Las importaciones procedieron de los siguientes países: Reino

Unido, $526,827; Alemania, $824,126; Francia, $209,500; España, $91,732; Italia, $50,842; Bélgica, $5,189; Cuba, $10,502; Puerto Rico, $12,946, y otros países, $24,260.

El notable aumento en las importaciones fué el rasgo más conspicuo del comercio del año, y consistió casi exclusivamente de artículos de primera necesidad y susbtancias alimenticias que indican un aumento en la potencia ó capital que el público en general tiene para comprar. Este aumento ascendió á $1,328,609, de los cuales los Estados Unidos recibieron $885,938, representados por mercancías en general, pero especialmente géneros de algodón. También hubo un aumento de $382,676 en las compras que se hicieron en Alemania, del cual más de la mitad lo representaban las importaciones de arroz. La Gran Bretaña obtuvo un aumento en el comercio que representaba $160,143, que consistió casi enteramente en mayores ventas de géneros de algodón. Las importaciones hechas de Francia aumentaron un 25 por ciento, ó sea un $59,196, y las que se hicieron de España mostraron un aumento de $50,315, habiéndose así duplicado el comercio con este país.

El valor total declarado de los géneros de algodón, artículos de hierro y acero, arroz, harina de trigo, víveres, incluso la carne y productos de lecherías, aceites, artículos de fibras vegetales, pescado y sus productos y artículos de madera y cuero, de relativa importancia en el orden enumerado, representan un 74 por ciento del valor total de las mercancías importadas, siendo así que el 26 por ciento restante lo representan artículos diversos.

El azúcar, cacao, tabaco, plátanos, café, cueros y pieles, cera, maderas de construcción y materia prima para drogas y pinturas constituyeron los principales artículos de exportación.

INDUSTRIAS.

Hubo un aumento tanto en la cantidad como en el valor de los productos del país respecto del año anterior, con excepción del azúcar que, aunque la producción total excedió en 7,781 toneladas á la de 1905, sin embargo, sufrió una baja considerable en el valor.

Por ejemplo, las exportaciones que se hicieron en 1905, que ascendieron á 47,309 toneladas, obtuvieron un promedio de precio neto de $3.10 por quintal, ó sea un valor total de $3,292,470, en tanto que las 55,090 toneladas que se embarcaron durante el año de 1906, sólo obtuvieron un precio neto de $1.93 por quintal, ó sea un valor total de $2,392,406 por toda la exportación de diche dulce. Como de costumbre, casi todas las exportaciones de azúcar se enviaron á los Estados Unidos, y la baja en el precio de diche dulce explica la merma en el valor total de las exportaciones.

lucción de cacao mostró un aumento constante, es decir, ,000 de libras en el año de referencia, y el total de las expor-

taciones ascendió á 14,295 toneladas. En vista de que tanto el clima como el suelo de la República son especialmente propicios para producir la mejor calidad de este artículo, al cual hasta ahora se le ha consagrado relativamente poca atención, así como en vista de la creciente demanda que hay del mismo, tanto en Europa como en América, parece estar destinado á ocupar un puesto prominente entre los productos del país.

La producción del tabaco en rama, bananos, café, cueros, cera y maderas de tinte, se aumentó también considerablemente, y los precios que se obtuvieron por lo general fueron más altos que los de 1905.

La aplicación general de las leyes relativas á la renta pública le proporcionó al Gobierno los fondos necesarios para introducir muchas mejoras que se necesitaban especialmente en la construcción de caminos. Hubo un notable adelanto en todos los ramos del comercio y en la adopción de métodos regulares en todas las transacciones mercantiles; el número de las personas empleadas ó que se consagraron á ocupaciones lucrativas era mayor que nunca, y el consiguiente aumento de la demanda de artículos del extranjero estimuló la actividad nacional en todos los órdenes.

FERROCARRILES.

El Departamento de Fomento, utilizando los fondos que tiene en su poder, procedió á la construcción de varias obras públicas, algunas de ellas en el Distrito de Monte Christi, otras en la capital y en otros puntos. El proyecto para la construcción de varios puentes es probable que se lleve á cabo durante el año actual, y los ferrocarriles de Santiago á Moca y de Sebo á Romana, en cuya construcción se está gastando una gran parte de la renta pública, en la actualidad están en vías de construcción.

En el año de referencia se celebró un contrato para la construcción y explotación de una línea que se ha de conocer por Ferrocarril del Sur, que ha de extender del puerto de Barahona y ha de pasar por Cantón Cabral, de allí pasará al río Bao á lo largo del camino de Peñón, y atrevesará los campos de Mena y El Hatico, vía Cabeza de Toro, por la montaña de este nombre, ó la margen occidental del río Yaque; del río Bao á lo largo de la margen occidental del río San Juan, hasta una población de dicho nombre que ha de ser el término de la línea.

MOVIMIENTO MARÍTIMO.

El movimiento marítimo durante el año representó 1,538 entradas y salidas en los ocho puertos de entrada, los cuales buques contenían un tonelaje total de 1,656,002 de toneladas. Un 57 por ciento de los cargamentos de importaciones se trajeron en buques americanos, y un 32 por ciento en buques alemanes, en tanto que los cargamentos de exportaciones á ambos países representaron un 32 por ciento del número total.

ECUADOR.

El General ELOY ALFARO, que fué Presidente interino del Ecuador el año de 1906, fué inaugurado Presidente de dicha República el 1º de enero de 1907, continuando así la anterior política del Gobierno.

En julio fué promulgada una nueva ley arancelaria, pero debido al hecho de que no satisfacía por completo las necesidades de la situación reinante en la República, fué suspendida hasta que el asunto se discutiese más detenidamente. El 26 de septiembre la convención celebrada en Roma con el fin de organizar en dicha ciudad un instituto agrícola internacional, fué ratificada, adhiriéndose así el Ecuador al movimiento del mundo hacia el desarrollo de los recursos nacionales.

En mayo, el Señor Don FELIPE CARBO fué recibido por el Gobierno de los Estados Unidos como Ministro del Ecuador, y posteriormente hizo especiales esfuerzos por fomentar relaciones comerciales mutuas.

ASUNTOS FINANCIEROS.

El Ecuador no tiene ninguna deuda extranjera, y á la terminación del año de 1906 la única obligación que pesaba sobre el Gobierno era el interés que devengan los bonos emitidos con el fin de construir el Ferrocarril de Guayaquil y Quito.

El presupuesto correspondiente al año de referencia calcula el total de la renta en 13,237,180 de sucres, y los gastos en 13,000,000 de sucres.

COMERCIO EXTRANJERO.

La estadística comercial del país sólo existe hasta 1905, época en que el valor total del comercio extranjero ascendió como á $17,000,000. De las importaciones que se valuaron en $7,657,000, los Estados Unidos suministraron mercancías por valor de $2,210,000, ó sea un 28.86 por ciento, y de las exportaciones que se valuaron en $9,035,000, los Estados Unidos compraron mercancías por valor de $2,468,000, ó sea un 27.32 por ciento. En 1906 el valor de las mercancías que los Estados Unidos exportaron al Ecuador ascendió á $1,834,756, en tanto que el valor de las importaciones que hicieron de dicho país ascendieron á $3,281,684. Alemania, la Gran Bretaña y Francia tomaron parte en el comercio del Ecuador, y el segundo de estos países ocupó el primer puesto, superando á los Estados Unidos. De poco tiempo á esta parte se ha anunciado un aumento en el valor de las importaciones de géneros de algodón, lana y seda, maquinaria, artículos de ferretería, calzado, substancias alimenticias, loza de china y de cristal, ropa hecha y velas.

INDUSTRIAS.

Guayaquil exportó la tercera parte del abastecimiento de cacao del mundo. Esta planta se cultiva en las márgenes del río Guayas y sus tributarios, y es el producto principal del país. El marfil vegetal, del cual se hacen los botones que se venden en el comercio, se exporta

en enormes cantidades. Los sombreros de Panamá, que así se denominan porque al exportarse á los Estados y á Europa pasan por el Istmo de Panamá, se fábrican realmente en la provincia de Manabí. Los terrenos bajos de la costa también producen corteza de cinchona, de la cual se obtiene la quinina conocida en el comercio. También produce arroz, café, azúcar, tabaco, goma, copal, vainilla, zarzaparrilla, sal, petróleo y algodón. Es un dato interesante que durante la guerra civil de los Estados Unidos, Inglaterra se abasteció de algodón procedente del Ecuador. Las altas planicies producen trigo, maíz, avena, papas, y todos los cereales de la zona templada. Hay abundante pasto todo el año para el ganado vacuno, caballar, lanar y de cerda.

El Gobierno favorece las industrias del país y concede el libre uso de los ríos, cascadas y todos los demás elementos acuáticos naturales, á las personas que deseen establecer empresas que requieran la potencia hidráulica y eléctrica. Los derechos de la propiedad y las prerrogativas de expropiación son sumamente liberales. Durante el año de referencia se tomaron medidas para proteger la paja de toquilla de la cual la industria de sombreros del país obtiene la materia prima que necesita, puesto que dicha industria estuvo amenazada de ser destruida á causa de los altos precios que pedían los especuladores.

Entre otras industrias que rendirían pingües ganancias, pueden mencionarse las siguientes: El cultivo de los bananos en la costa, donde tanto los terrenos como los brazos son baratos y donde puede obtenerse un mercado con facilidad; la refinación de manteca de la cual en la actualidad se importan grandes cantidades vía Panamá y el Cabo de Horno para el consumo del Ecuador, Perú y Chile; fábricas de algodón y de lana; obras de cemento para las cuales el país suministra todos los materiales necesarios y fábricas de muebles y artículos de cuero para las cuales abunda en al país la materia prima. Las pesquerías situadas en los alrededores de las islas Galápagos, pertenecientes al Ecuador, están bien repletas de tortugas y bacalao, y en la provincia de Azuay hay extensos depósitos de carbón de piedra, y de oro y plata en las provincias de Loja, El Oro y Esmeraldas, siendo esta última el asiento de las famosas minas de esmeraldas del país.

FERROCARRILES.

El transporte por las vías fluviales del país es bastante bueno, y hay un ferrocarril que se extiende hasta el interior. De toda la longitud del ferrocarril que va de Guayaquil á Quito—una distancia de 286 millas—el informe anual comprende 190 millas ya terminadas y en operación, en tanto que las 96 millas restantes, es decir, la división de la planicie, el terraplén y las obras de mampostería estaban ya concluidos hasta Quito, habiéndose obtenido y pagado los rieles, travesaños, puentes y todo el material necesario para dicha obra.

Se proyecta construir las siguientes líneas: De Puerto Bolívar á Machala, que se ha de extender posteriormente para el servicio de los extensos distritos de cacao; de Bahía de Caraques al distrito productor de cacao de Chone, habiéndose obtenido los fondos en el país, derivados de contribuciones impuestas al comercio; del interior á la región de Amazonas; de Manta á Santa Ana, y desde allí por los distritos productores de tagua y de café de la parte norte de la provincia de Manabí, y también se proyecta construir otra línea que se ha de extender hasta Salinas, de donde se obtiene todo el abastecimiento de sal del país.

Durante el año de referencia se firmó un contrato importante que tiene por objeto estimular la inmigración, haciéndose constar en dicho contrato que es preferible que los inmigrantes sean alemanes ú holandeses. Á la compañía contratante se le concedieron valiosos privilegios, incluso la libre concesión de terrenos; entrada libre de semillas é instrumentos agrícolas; exención del servicio militar y de las contribuciones locales por un período de tiempo determinado.

En mayo de 1906 se tomó un censo de Quito, según el cual aparece que dicha capital tiene 50,841 habitantes, de los cuales 1,365 son extranjeros, colombianos en su mayor parte, aunque hay algunos alemanes, franceses, italianos, ingleses y americanos.

Hay muchas mejoras municipales en proyecto para 1907, por más que las probabilidades de que ocurran perturbaciones sísmicas ocasionan alguna demora y vacilación para llevar á cabo aquéllas.

GUATEMALA.

Á raíz de los acontecimientos hóstiles tocante á las relaciones diplomáticas de varias Repúblicas Centroamericanasa—acontecimientos que por fortuna terminaron de una manera honrosa para todos los interesados por virtud de un Tratado de Paz que fué firmado abordo del crucero norteamericano *Marblehead* en julio, y ratificado por la Asamblea Nacional Guatemalteca en agosto—la administración del Presidente ESTARDA CABRERA, hablando en términos generales, continuó pacífica y próspera. Se fortalecieron las relaciones con México y los Estados Unidos, y como una prueba del deseo de estrechar todavía más los vínculos amistosos con la América del Sur, el Gobierno guatemalteco estableció una legación de primera clase en el Brasil que prestó grandes servicios durante las conferencias que hubo en relación con el Tercer Congreso Panamericano. La Convención Sanitaria que el 14 de octubre de 1905 fué firmada *ad referendum* en Wáshington por los delegados de Chile, Costa Rica, Cuba, la República Dominicana, Ecuador, los Estados Unidos, Guatemala, México, Nicaragua, Perú y Venezuela, fué ratificada por el Gobierno guatemalteco el 27 de abril de 1906, y varios tratados y convenciones, incluso un Tratado de Amistad, Paz y Comercio con Costa Rica; una

VIEW OF THE CITY OF GUATEMALA, CAPITAL OF GUATEMALA.

convención que tenía por objeto la mutua protección de patentes de Guatemala y de los Estados Unidos, y la Convención de Ginebra del 6 de julio de 1906, cuyo objeto es aliviar el estado de los ejércitos en campaña, así como las resoluciones de la Tercera Conferencia Internacional Americana que se celebró en Río de Janeiro, fueron sometidos á la consideración del Congreso Nacional para que éste resuelva lo que estime conveniente.

FALLECIMIENTO DEL MINISTRO DE GUATEMALA.

El fallecimiento del Señor Don JORGE MUÑOZ, Enviado Extraordinario y Ministro Plenipotenciario de Guatemala en los Estados Unidos, que ocurrió en Wáshington el 20 de octubre de 1906, fué un acontecimiento muy lamentable en la historia diplomática del año de referencia.

FINANZAS.

La renta pública correspondiente al año de referencia, ascendió á $30,500,772.98 moneda nacional, ó sea un aumento de $6,000,000 respecto del cálculo del presupuesto. Los gastos ascendieron á $27,030,762.36, en cuanto á los Departamentos Administrativos, en tanto que un desembolso especial que se le cargó en cuenta al crédito público por la suma de $18,702,226.15 hizo que los gastos públicos ascendieran á $45,732,987.51, habiéndose cubierto el déficit con los fondos depositados en el sindicato americano. El hecho de que durante el año de referencia se efectuó el pago de empréstitos contraídos antes de 1898, algunos de los cuales eran en oro, explica suficientemente el aumento en los gastos, demostrándose así el satisfactorio estado financiero del país, y además el hecho de que estos resultados se obtuvieron sin que se aumentasen los impuestos, es un presagio favorable para lo porvenir.

El presupuesto de gastos del año de 1906–7 se fijó en $27,999,952.92 en moneda nacional. El Banco Americano de Guatemala anuncia que el segundo semestre del año común de 1906 habrá una ganancia líquida de $546,578.63, después de pagar los sueldos, gastos de administración y otros gastos autorizados.

COMERCIO EXTRANJERO.

En 1905, que es el último año del cual han podido conseguirse datos estadísticos completos, el valor total de las importaciones hechas por Guatemala ascendió á $6,844,000, oro americano, de los cuales los Estados Unidos suministraron mercancías por valor de $2,707,000, ó sea un 39.55 por ciento, y el valor de las exportaciones ascendió á $8,238,000, de los cuales $2,775,000, ó sea un 34.9 por ciento, fueron exportados á dicho país. En el año común de 1906 las exportaciones de los Estados Unidos á Guatemala se valuaron en $2,980,072, en

tanto que las importaciones que se hicieron de este último país ascendieron á $2,822,020.

En cuanto á Inglaterra, Alemania y Francia, que son otros partícipes importantes del comercio guatemalteco, se citan las cifras siguientes relativas á 1905: Inglaterra, valor de importaciones hechas de Guatemala, $1,570,000, ó sea un 22.9 por ciento; valor de las exportaciones á Guatemala, $1,050,500, ó sea un 12.8 por ciento; Alemania, valor de importaciones hechas de Guatemala, $1,408,500, ó sea un 53.8 por ciento; valor de las exportaciones á Guatemala, $4,078,600, ó sea un 49.5 por ciento, y Francia, valor de las importaciones hechas de Guatemala, $269,500, ó sea un 3.9 por ciento, y valor de las exportaciones á Guatemala, $25,300, ó sea un 0.3 por ciento. Así pues, se ve que el comercio francés ha llegado á ser casi insignificante; Inglaterra y Alemania permanacen casi igual, con un leve aumento en la proporción de las importaciones y alguna baja en su proporción de exportaciones. Dícese que la proporción de los Estados Unidos aumenta tanto en el comercio de importación como en el de exportación.

Las substancias alimenticias constituyen el ramo principal de las importaciones procedentes de los Estados Unidos, y en 1905 se valuaron en $409,000, contra $168,000 en el año anterior. Otros artículos muestran un adelanto notable. Por ejemplo, los artículos de hierro y acero que en 1904 se valuaron en $176,000, en 1905 su valor ascendió á $422,000; los tejidos de un valor de $1,249,000 ascendieron á un valor de $1,467,000; artículos de vidrio y porcelana de un valor de $17,000 se elevaron á $48,000; el carbón de piedra de $49,000 se elevó á $69,000, y el sebo de $39,000 se elevó á un valor de $73,000. Es evidente que á la merma en la cosecha de maíz de 1905 se debe en gran manera una parte del aumento que ocurrió dicho año en las harinas, constituyendo un 35 por ciento del total de las compras de los Estados Unidos. En cuanto á los tejidos, los Estados Unidos sólo representan un 21 por ciento del comercio total, y sus ventas más importantes fueron de driles, y géneros crudos de pinta y zarazas.

En 1906 los embarques que se hicieron del puerto de Nueva York á Guatemala se valuaron en $1,241,436.96, contra $1,013,272.18 en 1905, y los artículos principales consistieron de maquinaria, géneros de algodón, lana y seda, alambre galvanizado, artículos de ferretería en general, instrumentos de agricultura, aparatos é instrumentos eléctricos, medicinas, drogas, material para ferrocarril, muebles, cueros, petróleo, pinturas, aceites, cañerías de hierro, papel, libros, pianos, fonógrafos, automóbiles, licores varios, víveres, etc.

El café es el principal artículo de exportación del país, y en 1904-5 los embarques ascendieron á 600,000 quintales españoles, contra 588,226 en el año anterior, habiendo la cosecha del primero de estos períodos ascendido á 811,809 quintales.

INDUSTRIAS.

Además del café se produjeron los siguientes artículos para el consumo doméstico: Azúcar, 2,111,417 de quintales; maíz, 1,687,668 de quintales; frijoles, 126,694 quintales; trigo, 77,320 quintales; boniatos, 27,252 quintales; tabaco en rama, 19,550 quintales, y 786,828 racimos de plátanos. Casi toda la parte norte y oriental de la República está cubierta de bosques, en los cuales se encuentran caobas, cedros, chicle y otras maderas de construcción, y estas extensiones de terreno, que pertenecen al Gobierno, pueden obtenerse por medio de concesiones. Sin embargo, en la actualidad resulta difícil llevar estos productos al mercado debido á los escasos medios de comunicación. Los trozos de caoba se conducen río abajo, pero se ha adelantado muy poco en cuanto á otras maderas valiosas.

El cultivo del plátano cada día tiene más importancia, y se han de cultivar grandes extensiones de terreno á lo largo del Ferrocarril de Guatemala, á unas 100 millas de Puerto Barrios. Una compañía ha celebrado un contrato por virtud del cual se obliga á suministar 1,200,000 de racimos para exportarlos anualmente, por más que se espera que la producción total se aproxime á 2,000,000 de racimos. En la actualidad cada año se embarcan 500,000 racimos de plátanos procedentes de la costa del Atlántico de Guatemala para los Estados Unidos.

El Gobierno ha ofrecido primas por el cultivo del henequén y otras plantas fibrosas, y se están haciendo grandes esfuerzos para estimular la producción, adoptando los métodos modernos y mejorados que se emplean en dicha industria. El Gobierno ha celebrado un contrato que prescribe el corte de madera y la extracción de la goma, chicle, y otras resinas de los bosques situados en el Departamento de Petén, debiendo el concesionario pagar 500 pesos anuales, además de los derechos de exportación especificados en la concesión.

Los principales distritos de minas de Guatemala están situados en los límites orientales, y dícese que cerca de Chiantla existen ricas minas de cobre. Estas minas se están explorando en la actualidad, y los ensayes que se han hecho muestran un 56 por ciento de plomo y 40 onzas por cada tonelada de plata, pero hasta ahora se han encontrado muy pocos vestigios de cobre. En otras partes de la República se han encontrado minas y se han obtenido los derechos debidos, pero la falta de medios adecuados de comunicación hace que la mayor parte del país resulte una extensión de terreno inexplorado.

FERROCARRILES.

Se trata de vencer este inconveniente tan pronto como sea posible, y al efecto, en junio se iniciaron los trabajos para la construcción del eslabón entre los Ferrocarriles Central y del Norte. Esta línea establecerá la comunicación entre San José por la Costa del Pacífico, vía la

Ciudad de Guatemala y Zacopa, con Puerto Barrios en la Costa del Atlántico, y hará que las relaciones comerciales con los Estados Unidos se aumenten eficazmente. Durante el año de referencia se hizo una concesión muy importante á un sindicato americano, la cual comprende la operación del Ferrocarril del Norte de Guatemala por un período de noventa y nueve años, haciéndose concesiones especiales á Puerto Barrios.

TELÉGRAFOS.

Se advierte una mejora en la extensión de las líneas de telégrafo y teléfono nacionales, habiendo la primera de ellas aumentado 247 kilómetros en 1906 y la segunda 501 kilómetros.

La instrucción pública se aumenta, por cuanto la concurrencia á las escuelas del país durante el año de referencia, muestra un aumento de un 40 por ciento, y en la actualidad hay 1,276 escuelas elementales abiertas.

Se ha consagrado especial atención al servicio de sanidad pública, y hanse tomado medidas oportunas para impedir la propagación de enfermedades contagiosas. El código que rige este importante ramo de servicio público concuerda con las resoluciones de la Convención Sanitaria que se celebró en Wáshington el 14 de octubre de 1905.

HAITÍ.

En 1906 el General NORD ALEXIS, Presidente de la República, tomó ciertas medidas que tenían por objeto fomentar el comercio internacional y fortalecer el estado financiero del país. La ley de aduanas que se promulgó en 1905, permaneció vigente, y la convención comercial que se firmó con Francia se prorrogó á fin de que continuara vigente hasta el 31 de enero de 1907. Una ley que se promulgó en agosto y que en seguida se puso en efecto, prescribía que todos los derechos de importación debían pagarse en oro ó en papel moneda al tipo de 300 por ciento, y abolió el recargo sobre los derechos de importación. Dicha ley también autorizaba al Gobierno para restablecer por medio de un decreto las antiguas contribuciones que antes estaban vigentes sobre substancias alimenticias. La exhibición de productos nativos se efectuó en todos los consulados y agencias que la República tiene en el extranjero, con el fin de estimular el interés en la producción y en los recursos haitianos.

COMERCIO EXTRANJERO.

Prácticamente todas las importaciones que hizo Haití procedieron de los Estados Unidos, Inglaterra, Francia, y Alemania, en el orden mencionado. En 1906 el valor de las exportaciones de los Estados Unidos á la República de Haití ascendió á $3,226,425, y el valor de las importaciones procedentes de los Estados Unidos ascendió á $1,036,-330 contra $2,916,379 en 1906, y $1,171,303 en 1905, respectivamente.

El valor total de las importaciones en el año económico de 1905, á contar de octubre de 1904 á septiembre de 1905, ascendió á $3,871,069, de los cuales los Estados Unidos representaban $2,746,851, ó sea más de un 71 por ciento; Francia, un 10 por ciento; la Gran Bretaña un 9 por ciento, y Alemania un 2 por ciento.

Los productos principales de importación fueron géneros de algodón, sacos, maquinaria, y artículos de hierro. Los Estados Unidos suministraron víveres, petróleo, tabaco, drogas, géneros de algodón, cueros, carruajes, calzado y maquinaria. Inglaterra suministró géneros de algodón y de lana, alpacas, loza, material para techos y otros artículos, pero la mayor variedad de artículos procedieron de Francia. Estos tres países están aumentando constantemente la proporción de su comercio en la República, pero se advierte una disminución en la proporción de Alemania y otros países.

El comercio de exportación de este fértil país es muy pequeño, pero es susceptible de aumentarse grandemente. En 1904–5 hubo una baja de cerca de un 50 por ciento en los embarques, en comparación con 1903–4; es decir, en el primer año se valuaron en $8,967,862 en moneda nacional, y en el segundo en $17,871,925.

En 1905 las cantidades, en libras, de los principales productos de exportación fueron como sigue: Café, 38,853,718; cacao, 4,924,383; palo de campeche, 78,141,728; algodón, 3,287,669; cueros y pieles, 435,203, y guayacán, 9,268,494. Entre los otros productos pueden citarse el henequén, residuos de café, raíz de palo de campeche, semilla de algodón, madera de varias clases, miel de abeja, cobre, cera y carey. El café y el cacao se envían al Havre, y el palo de campeche y el henequén á los Estados Unidos. Sin embargo, una gran proporción del café y del çacao va á Alemania. Después de la ratificación del Tratado de Reciprocidad entre Francia y Haití, Alemania impuso los derechos arancelarios más altos al café de Haití, prohibiendo así su importación directa.

Varias líneas de vapores alemanes, franceses y holandeses ponen los puertos de la República en comunicación con Nueva York y también con Hamburgo y otros puertos europeos. En 1905 el movimiento marítimo en el Cabo de Haití lo representaron 120 buques, que tenían 187,435 toneladas, y el del Les Cayes fué representado por 139 buques que tenían 171,694 toneladas. El movimiento marítimo de Port-au-Prince en 1904 consistió de 211 salidas y entradas de buques que representaban 296,352 toneladas.

INDUSTRIAS DEL PAÍS.

Las industrias de Haití son mayormente agrícolas. La calidad del café que se produce en el país es excelente, pero el derecho de exportación es muy subido, y estorba su cultivo. También se cultivan el cacao y el algodón, y para explotar esta última industria se han importado de los Estados Unidos desmotadoras y prensas.

La producción del azúcar ha aumentado gradualmente y se fabrica un azúcar quebrado claro para el consumo doméstico, cuyo precio es como de 8 centavos por libra. Algunas veces es difícil satisfacer las demandas de este artículo, y hasta la fecha no hay refinerías donde se produzca un azúcar más blanco. En la actualidad hay cuatro fábricas de azúcar y todas usan maquinaria importada de los Estados Unidos. El cultivo de la pita (agave americano) ó henequén, se ha comenzado ya con éxito, y el cultivo del tabaco también se aumenta gradualmente. Hay una fábrica de puros y de cigarrillos que hace buenos negocios, y también hay fábricas de jabón y de velas, así como de fósforos. Se destilan el ron y otras bebidas espirituosas, pero no se exportan.

Los recursos minerales del país son cuantiosos, pero hasta la fecha no se han explotado. El oro, la plata, el cobre, hierro, antimonio, estaño, azufre, carbón de piedra, kaolina, níquel, yeso, piedra caliza y pórfido se encuentran en cantidades suficientes para explotarse con utilidad, y se han hecho algunos esfuerzos, para explotar los yacimientos de cobre, en tanto que también se han hecho concesiones para extraer el carbón de piedra, el hierro y el manganeso.

En la República hay extensas áreas de bosques que hasta ahora no se han explotado, pero cuando se extienda el sistema de ferrocarriles se explotarán estos distritos.

FERROCARRILES.

En la actualidad hay un ferrocarril que va de Cabo de Haití á Grand Rivière, y se está construyendo una línea que se extiende hasta Port-au-Prince. Se ha construído un lecho de vía que se extiende de Port-au-Prince al lago Assuei, y se intenta extender dicha línea á fin de que conecte las capitales de Haití y de la República Dominicana. Se ha hecho una concesión para la construcción de un ferrocarril desde Gonaives á Hincha, y desde allí hasta Port-au-Prince, habiéndose construído ya una longitud de 15 millas de un total de 100 millas de longitud que dicha línea ha de tener. Los concesionarios americanos también tienen derecho á construir y operar las líneas de telégrafo y teléfono, la construcción de un muelle en Gonaives y á operar un servicio de vapores alrededor de la Isla exclusivamente para el comercio de cabotaje. Á fin de estimular la empresa el Gobierno garantiza un interés de un 6 por ciento sobre un gasto de $24,200 por milla de línea, por un período de cincuenta años. Se han celebrado contratos para construir otras líneas, incluso una desde Les Cayes hasta Perrín, ó sea una distancia de 17½ millas, y otra desde Port-au-Prince á Les Cayes, de 240 kilómetros de longitud. En Port-au-Prince hay 5 millas de tranvías en operación.

SISTEMA POSTAL.

El sistema postal de la República comprende 31 administraciones de correos.

HONDURAS.

Bajo la administración del Presidente BONILLA, el Gobierno de Honduras mantuvo relaciones cordiales con las naciones extranjeras en 1906, esforzándose por complir sus obligaciones internacionales y procurando fortalecer los vínculos de unión con otros Estados centroamericanos. La cuestión de límites con Nicaragua, se arregló mediante el fallo arbitral pronunciado por el Rey de España el 24 de diciembre, y el Presidente ZELAYA de Nicaragua, tan luego como lo recibió, se apresuró á felicitar la República hermana como una prueba de buena voluntad y desinterés mutuos. En el mes de mayo á la reunión del Sexto Congreso Postal Universal, concurrió el representante del Gobierno de Honduras, donde fué firmada una convención que comprendía asuntos postales, y en la Conferencia de Ginebra se celebró un convenio, el cual prescribe el cuidado de los soldados enfermos y heridos en campaña. La participación en la Conferencia dè Río de Janeiro fué uno de los acontecimientos nacionales del año, y el representante del Gobierno firmó ventajosas resoluciones, recomendaciones y convenciones.

De acuerdo con la nueva ley sobre la materia se celebraron elecciones locales, y el día 1° de marzo se declaró vigente la nueva Constitución política decretada por la Asemblea Constituyente Nacional el 2 de septiembre de 1904. El día 1° de junio se declaró vigente el nuevo arancel consular.

FINANZAS.

No obstante los perjuicios ocasionados al comercio y agricultura por la epidemia de los últimos años en la Costa Norte, por la escasez de granos de primera necesidad y por la alarma consiguiente al conflicto internacional de julio último, las rentas públicas, si bien exiguas en relación con las de otros países, bastaban para fomentar el progreso nacional. Los ingresos ascendieron á un total de $4,004,497.28, en tanto que los egresos ascendieron á $3,294,747.40, mostrándose una disminución de $230,715.89 en los primeros en comparación con los de 1904–5, al paso que en los egresos se advierte una disminución de $46,845.50 en comparación con los de 1905–6.

En el año de 1905–6 se pagaron $345,362.71 á cuenta de la deuda interna, que en la actualidad asciende á $3,125,992.76.

El valor de las importaciones que se hicieron durante el año económico que terminó el 31 de julio de 1906 ascendió á $2,511,610, en tanto que el de las exportaciones ascendió á $2,877,743.

COMERCIO EXTRANJERO.

Los Estados Unidos exportaron mercancías á Honduras por valor de $1,896,204, y le compraron productos por valor de $2,204,692. El valor total de las importaciones que hizo Honduras en 1905

ascendió á $2,293,000, de los cuales $1,690,000, ó sea un 73.7 por ciento, representaban mercancías procedentes de los Estados Unidos, en tanto que del valor total de las exportaciones que ascendió á $5,564,000, los Estados Unidos compraron productos por valor de $4,623,000, ó sea un 83.9 por ciento.

Los países principales que participaron del comercio de Honduras representan las siguientes proporciones en el valor de dicho comercio en 1905–6: Estados Unidos, importaciones, $1,583,871; exportaciones, $2,511,591. Inglaterra, importaciones, $286,549; exportaciones, $5,865. Alemania, importaciones, $267,025; exportaciones, $134,713. Francia, importaciones, $165,416; exportaciones, $134,713. Honduras Británica, importaciones, $99,724; exportaciones, $36,114.

Los principales artículos de exportación consisten de los varios productos vegetales naturales del país, cuyo valor anual excedió de $2,500,000, de los cuales los productos minerales representaban un valor de cerca de $2,000,000 y los productos animales representaban un valor de $1,000,000. Los plátanos constituyen el artículo más importante y se embarcaron cantidades por valor de $1,046,315.

El cobre es el más importante de los productos minerales, habiendo representado un valor en 1905 de $1,154,000, suministrando el oro y la plata los $813,700 restantes. Los únicos productos animales importantes que se embarcaron fueron el ganado, por valor de $192,896, y los cueros y pieles por valor de $117,106.

Los Estados Unidos ocupan un puesto conspicuo en el comercio de Honduras, pero debe advertirse que hace poco tiempo que lo ha obtenido, por más que en la actualidad su preeminencia se demuestra en todos los artículos de importación.

INDUSTRIAS DEL PAÍS.

El cultivo del plátano es la industria principal del país, y los Estados Unidos compran casi toda la producción de esta fruta que se embarca en Honduras con destino á Nueva Orleans y á otros puertos del Sur. La faja de terreno productora de plátanos se extiende desde Tela, en la parte occidental, hasta un punto que queda como á 30 millas al este de Ceiba, y durante el año hubo un aumento considerable en el área cultivada, razón por la cual se espera el correspondiente aumento en la producción en el inmediato porvenir.

El cultivo del árbol de la goma está llamando la atención, y en un distrito ya se han sembrado como 400,000, cada uno de los cuales representan como $1, oro americano. Son muy pocos los árboles que aun están en condiciones de ser perforados, pero dentro de poco tiempo la exportación de goma debe ser importante. Hay árboles de goma en muchos sitios inaccesibles que jamás han podido explotarse, y hay muchos millones de pies de varias clases de madera en los bosques vírgenes. En ciertas partes abundan mucho la caoba y

el cedro, así como otras maderas preciosas. En el interior del país se encuentran grandes extensiones de pinares de los cuales se obtienen una trementina superior. Hanse hecho muchas concesiones para efectuar el corte de la caoba y otras maderas, pero en la actualidad esta industria lucha con el inconveniente ocasionado por la falta de medios de comunicación adecuados.

CAMINOS PÚBLICOS.

Hay en proyecto muchas mejoras en el transporte, y en algunos de ellos ya se han comenzado los trabajos. Ya se ha abierto permanentemente para el uso público el camino carretero hacia el sur que conecta la capital con el puerto de San Lorenzo en la costa del Pacífico, habiéndose hecho reparaciones y cambios en el expresado camino, á fin de que resultase adecuado para el tránsito de automóviles, método que comienza á emplearse activamente en el país. En los tres últimos años de la administración del Presidente BONILLA, se gastaron $930,275.25 en este camino, y los gastos hechos en el último año económico ascendieron á $315,433.39.

En agosto se celebró un contrato para la construcción de un muelle en la Bahía de Tela, y para construír un ferrocarril desde aquel punto por El Progreso hasta el río Tamayagua. Esta línea hará que pueda explotarse una gran extensión de terreno inculto, y ha de redundar en beneficio de toda la región de que se trata.

Desde que el Gobierno se hizo cargo del Ferrocarril del Norte, sus ingresos han excedido á sus egresos, y constantemente se están introduciendo mejoras en dicha línea. Se han comprado locomotoras y carros de plataforma por valor de $41,679.50, dejando un saldo á favor de la línea, y ya se han dado órdenes para la revisión de cuentas durante la administración del Gobierno.

SERVICIO TELEGRÁFICO.

Durante el año de referencia se llevaron á cabo notables mejoras en el servicio telegráfico. Abriéronse nuevas oficinas y se instalaron 102 millas de línea adicionales. En la actualidad en la República hay 181 oficinas de telégrafo y un sistema de alambres que comprende 3,363 millas.

Según aparece por el censo de diciembre de 1905, la República tiene 500,114 habitantes, mostrándose un aumento considerable al establecerse una comparación con el censo de 1897. El 1° de marzo se declaró vigente una nueva ley relativa á la inmigración y á los derechos que los extranjeros tienen en la República.

La administración ha hecho una asignación de $155,301.44 para mejoras municipales, incluso la construcción de escuelas, salones y otras obras de utilidad pública. El Gobierno sostiene muchas becas y se están enviando estudiantes al extranjero, á fin de que concluyan

su educación técnica y científica. En el último año económico se hizo una asignación de $24,103.51 con este fin. En la República se lleva á cabo la instrucción primaria en conformidad con los preceptos del nuevo Código, habiéndose establecido una nueva escuela para niñas en la cual se da instrucción á 236 alumnas. También se ha establecido un hospital general bajo una dirección científica.

Entre las obras públicas que estaban llevándose á cabo durante el año de referencia, puede citarse la limpieza y saneamiento de los puertos de Cortez y San Pedro, en los cuales se gastaron $32,429.25, al paso que las concesiones que se han hecho para la mejora de Puerto Cortez y sus alrededores han de hacer que el estado económico del país adelante considerablemente.

MÉXICO.

En 1906 se mantuvo la prosperidad que hace mucho tiempo viene disfrutando la República Mexicana bajo la sabia administración del Presidente PORFIRIO DÍAZ.

RELACIONES EXTRANJERAS.

Las relaciones entre México y otros Gobiernos siguieron caracterizadas por la mayor armonía y cordialidad. El tratado celebrado con los Estados Unidos para la distribución equitativa de las aguas del Río Bravo y construcción de una gran presa internacional en la Ciudad de Engle, Estados Unidos, que está á una distancia de 100 kilómetros al norte de Ciudad Juarez, fué, después de la debida aprobación, promulgado el 26 de enero de 1907.

Al desechar el proyecto de la presa internacional en las cercanías de la Ciudad Juarez, y sustituirlo por el de la presa que hay en Engle, México recibirá anualmente de los Estados Unidos, tan luego como la última se termine, la cantidad de agua suficiente para regar una extensión de más de 5,000 hectáreas.

Con motivo de haberse iniciado un movimiento revolucionario en Guatemala en el mes de mayo, el Ejecutivo mexicano en seguida dictó las medidas más enérgicas para que se conservase el orden en la frontera y se mantuviese una estricta neutralidad. Como las repúblicas vecinas de El Salvador y Honduras se vieron envueltas en un conflicto, los Gobiernos de México y de los Estados Unidos acordaron mediar amistosamente para evitar la continuación de la guerra. Después del amnisticio propuesto por el Presidente DÍAZ, el Presidente de los Estados Unidos invitó á los combatientes á reunir sus representantes á bordo de un buque de guerra americano con el fin de ajustar sus diferencias de una manera satisfactoria para ambos. Efectúose dicha reunión el 19 de julio de 1906, y por invitación expresa de los Gobiernos interesados, los representantes diplomáticos

de los Estados Unidos en Guatemala y El Salvador, así como el representante de México en la América Central, concurrieron á dicha conferencia.

La Convención Sanitaria que el 14 de octubre de 1905 fúe firmada *ad referendum* en Wáshington por los delegados de los Estados Unidos, México y de las Repúblicas de Centro y Sud América, fué aprobada por el Senado mexicano el 7 de mayo, y ratificada por el Presidente Díaz el 16 de julio de 1906. La convención firmada entre México y El Salvador y la que se celebró con Francia, ambas acerca del canje de giros postales, se declaró vigente en los países contratantes el 1° de octubre de 1906.

Además de haber tomado parte en la Tercera Conferencia Internacional de Estados Americanos, que se celebró en Río de Janeiro, el Gobierno de México fué representado en el Congreso Geodésico Internacional que se celebró en Budapest, y en el Congreso Astronómico de Jena, y cooperó con otras naciones al mantenimiento de observatorios especiales para llevar á cabo investigaciones científicas. Las sesiones del Décimo Congreso Geológico Internacional, que se celebró en la Ciudad de México en los meses de agosto, septiembre y octubre de 1906, dieron importantes resultados desde un punto de vista científico, social y político.

Enviáronse delegados al Congreso Médico Internacional de Lisboa en abril, así como al Congreso Químico de Roma, que se celebró en el mismo mes. Aceptáronse las invitaciones que se recibieron para tomar parte en los Congresos Antropológico y Arqueológico, así como en los que trataban de la educación social y de los americanistas. El Gobierno envió también un representante á la inauguración de la Escuela de Ingeniería Aplicada de la Universidad de Pennsylvania.

Las varias comisiones encargadas de hacer trabajos geológicos, geodésicos, meteorológicos y otros trabajos análogos, continuaron sus investigaciones y obtuvieron buenos resultados, habiéndose celebrado varios contratos para utilizar las vías de aguas públicas.

El Gobierno Federal se ocupó con éxito en el arreglo de la cuestión de brazos que agitaba á la República á fines del año, y se tomaron eficaces medidas sanitarias para combatir la fiebre amarilla y la tifoidea, así como para el tratamiento de la tuberculosis.

Las mejoras que se llevaron á cabo en la capital durante el año comprenden la instalación como de 40 kilómetros de nuevas cañerías para el abastecimiento de agua potable, la reconstrucción de 4½ kilómetros de acueducto, la prolongación del sistema de cloacas y la construcción de nuevos pavimentos, en tanto que en el Distrito Federal se construyeron 50,000 metros cuadrados de macadám.

FINANZAS.

El 1° de noviembre de 1906 se declaró vigente la nueva ley del timbre que reduce el precio anterior, y á pesar de esta disminución las recaudaciones que se hicieron bajo el nuevo régimen excedieron en $400,000 á las que se hicieron en el período correspondiente del año económico anterior. En la actualidad se proyecta hacer nuevas enmiendas en este ramo de servicio del Gobierno.

La ley del 25 de marzo de 1905, que decreta la reforma monetaria, fué declarada vigente el 1° de mayo de 1905, y desde esa fecha la cantidad de la nueva moneda corriente que se emitió bajo los auspicios de la Comisión, ha ascendido á $80,454,646.90 en oro.

Las monedas de oro se reciben y circulan en el país sobre la misma base que la moneda de plata, y la acuñación de moneda fraccionaria, á pesar de su limitada circulación legal, tiene tanta demanda y se le estima lo mismo que el peso.

Hacia fines del año el valor de la plata subió y los pesos mexicanos se vendieron en Nueva York á 55 centavos. Las exportaciones de pesos mexicanos se aumentaron á tal extremo, que se experimentó una escasez notable de pesos en circulación, pero este escasez fué compensada con la acuñación de grandes cantidades de piezas de 50 centavos, y dió por resultado reducir el cambio extranjero á la paridad que la ley se proponía obtener, y la libre circulación del oro en la República.

El Banco Mexicano de Comercio é Industria abrió sus puertas el 1° de septiembre en el antiguo local del Banco Alemán Trasatlántico, haciéndose cargo de su activo y pasivo, con un capital de $10,000,000. La carta constitucional prescribe que la Ciudad de México ha de ser el domicilio legal de la institución, y autoriza la creación de sucursales en cualquiera parte de la República, previa aprobación del Departmento de Hacienda.

Se pagaron $4,465,602.72 de la deuda pública de la nación, y se están pagando gradualmente toda clase de obligaciones nacionales—con excepción de la Deuda Interior Redimible—por medio de fondos de amortización, y el 30 de julio de 1906 ascendía á $446,760,455.51.

Hubo un aumento de $1,600,000 en los fondos para regular la moneda corriente, y los fondos que el Gobierno tiene en el extranjero mostraron un aumento de más de $4,000,000. Debido al buen estado financiero del país, el Ejecutivo desea mucho que desde el 1° de julio de 1907, comience á recaudarse la contribución federal (impuesto que durante los años difíciles desde el punto de vista financiero, se elevó hasta un 30 por ciento, sobre una base solamente de un 20 por ciento.

Al hacer el resumen de los ingresos y egresos correspondientes al año de 1905–6, aparece que el Tesoro Nacional, de sus recursos normales, que ascendieron á un total de $101,972,623.70, y junto con los ingresos extraordinarios que ascendieron á un total de $977,190.66,

cubrió todas las asignaciones del presupuesto, y además, dedicó $17,550,449.50 á gastos extraordinarios, mayormente para obras de utilidad pública, y no obstante, le quedó un sobrante para hacer frente á otros desembolsos importantes durante el año. El Señor LIMANTOUR, hábil Ministro de Hacienda de México, opina que la situación económica y financiera de la República durante todo el año económico de 1906–7, continuará sobre la base de prosperidad que se inauguró con el nuevo régimen monetario. El presupuesto para 1906–7 se calculó en $90,073,500.

La renta procedente de derechos de importación correspondiente al año que terminó el 30 de julio de 1906, excedió en $7,000,000 á la del año anterior, y la renta procedente de la ley del timbre también mostró un aumento de $1,500,000, á pesar de la disminución de las contribuciones sobre industrias mineras. La renta de aduanas correspondiente al año de referencia fué mayor que la de cualquier año anterior, y excedió de $101,000,000.

Durante el primer semestre del año económico de 1906–7 (de julio á diciembre), la recaudación de aduanas excedió en más de $3,000,000 á la que se hizo en el primer semestre de 1905–6.

COMERCIO EXTRANJERO.

El valor del comercio extranjero de la República Mexicana correspondiente al año económico de 1905–6, muestra un aumento de un 23.82 por ciento en las importaciones, y un 30.03 por ciento en las exportaciones, en comparación con el valor del comercio del año económico anterior de 1904–5, habiendo ascendido el total del valor del comercio en los dos años á $491,789,883 y $386,725,414, respectivamente. En el año económico de 1905–6 el valor total de las importaciones ascendió á $220,651,074.49 en moneda de plata, según se declaró en las aduanas, contra $178,204,962.45 el año económico anterior de 1904–5, ó sea un aumento de $42,446,112.04.

El valor de las exportaciones en el año económico de referencia ascendió á $271,138,809.32, contra $208,520,451.43 en el año de 1904–5, ó sea un aumento de $62,618,357.89 en favor de 1905–6.

En los años económicos de 1905–6 y 1904–5, respectivamente, el valor de las mercancías importadas fué como sigue: Substancias animales, $16,386,828.71 y $14,177,265.29; substancias vegetales, $32,616,928.93 y $30,426,903.24; substancias minerales, $90,937,430.56 y $52,758,-114.20; lencería, $23,022,528.30 y $23,282,548.91; substancias químicas y farmacéuticas, $7,744,272.98 y $7,066,001.83; bebidas, $7,246,351.07 y $7,083,388.91; papel y artículos de papel, $5,417,192.11 y $5,599,-247.01; maquinaria y aparatos, $20,539,212.70 y $22,442,938.57; vehículos, $4,620,031.53 y $4,219,996.24; armas y explosivos violentos, $4,122,237.03 y $5,653,758.99; artículos diversos, $7,998,060.57 y $7,484,304.26. En la lista de artículos que precede las substancias

minerales muestran un aumento notable. Este aumento lo explica fácilmente la importación excepcional de oro debido á las operaciones de la Comisión de Cambios y Moneda. La disminución en las importaciones de explosivos violentos del extranjero se debe al hecho de que dentro de los límites de la República se fabrica una gran cantidad de dinamita, en tanto que la merma aparente en las importaciones de maquinaria y aparatos ha sido ocasionada por el cambio hecho en su clasificación, á saber, de "Maquinaria y aparatos" á "Artículos diversos."

Durante los años económicos de 1905–6 y 1904–5, respectivamente, el valor de las exportaciones fué como sigue: De oro, $31,695,777.38 y $28,361,881.26; de plata, $125,400,083.77 y $65,523,645.70; de cobre, $28,655,897.35 y $29,803,420.63; otros minerales, $6,957,427.49 y $6,615,030.50; productos vegetales, $62,928,135.51 y $59,076,269.53; productos animales, $11,723,425.23 y $10,505,119.11; artículos manufacturados, $2,978,441.02 y $7,896,959.34; artículos diversos $799,621.57 y $738,125.36.

De la exportación total de oro en 1905–6, el oro en barras representó $27,721,310.26, y el resto consistió de mineral en bruto, oro en polvo, y en otras formas. El oro nativo que se entregó á la Comisión de Cambios y Moneda para la acuñación ascendió á $4,718,666.66, de manera que la producción total correspondiente al año de referencia se valuó en $36,414,444.04.

De la exportación total de plata deben rebajarse $49,671,025, plata mexicana, que se pagaron por monedas de oro y $123,653.50 que representaron monedas de plata extranjera exportadas, quedando así $75,605,605.27 como producto total de plata del país en el año de 1905–6.

En el valor de los productos vegetales la goma muestra un aumento notable, es decir, el valor total de la exportación de ésta ascendió á $1,671,000, cantidad mayor que la del año anterior, pero esto se debió en gran parte á la explotación de la planta conocida por guayule, que se empezó á explotar recientemente, y que constituye una fuente de riqueza del país. También un aumento en las exportaciones de vainilla, á saber, de $2,285,673 en 1904–5 á $4,157,395 en 1905–6, ó sea un aumento de un 75 por ciento. Debido á la crisis que hubo en el mercado de azúcar extranjero, los embarques de dicho dulce de México sufrieron una notable disminución, por cuanto el valor de dicho producto de $6,000,000 quedó reducido á menos de $1,000,000. Sin embargo, la demanda doméstica mejoró lo suficiente para que la zafra resultase lucrativa. Las exportaciones de productos animales fueron muy satisfactorias.

El valor de las importaciones que México hizó en los años económicos de 1905–6 y 1904–5, respectivamente, por países de procedencia, fué el siguiente: Europa, $72,411,937.85 y $75,619,339.16; Asia,

$1,671,307.54 y $1,406,871.65; África, $46,279.20 y $125,353.48; América del Norte, $145,878,834.11 y $100,029,440.91; América Central, $44,211.59 y $126,799.21; América del Sur, $262,717.12 y $541,806.08; las Antillas, $256,768.73 y $279,262.28; Oceanía, $79,018.35 y $76,069.68.

Las siguientes cifras muestran el valor de las exportaciones á los deferentes países durante los años económicos de 1905–6 y 1904–5, respectivamente: Á Europa, $79,804,232.98 y $50,506,999.73; Asia, nada el primer año y $10,500 el segundo; América del Norte, $186,218,387.43 y $152,970,703.42; América Central, $1,021,619.59 y $1,013,871.15; América del Sur, $65,573.32 y $141,307.13; las Antillas, $4,028,996 y $3,875,470; Oceanía, nada el primer año y $1,600 el segundo.

El valor de las importaciones que México hizó en el año económico de 1905–6 ascendió á $109,884,000 oro americano, de los cuales $72,509,000, ó sea un 65.99 por ciento, representaban mercancías procedentes de los Estados Unidos, y el valor de las exportaciones ascendió á $135,027,000 oro americano, de los cualos los Estados Unidos compraron productos por valor de $92,633,000, ó sea un 68.6 por ciento.

Por más que las exportaciones de metales de México á los Estados Unidos están aumentando rápidamente, las exportaciones de minerales están disminuyendo. Esto se debe al hecho de que en México se están construyendo cada vez más fundiciones de metales y que las antiguas fundiciones se están agrandando. En vez de enviar sus minerales en bruto á los Estados Unidos, como hasta ahora lo había hecho, en la actualidad México está fundiendo una gran parte de ellos y exportando el producto refinado. Hay dos hechos más que son muy halagadores, á saber: Que México cada año está importando más ganado vacuno y caballar, y otros animales de las mejores razas, al paso que importa mucho menos algodón y géneros de algodón, demostrando así que no sólo se aumenta la producción de algodón de la Républica, sino que la capacidad productora de sus fábricas se aumenta grandemente, y que la demanda doméstica se satisface con géneros fabricados en el país. La creciente cantidad de artículos de lujo que se importan á México, demuestra también su prosperidad.

El consumo del café mexicano en los Estados Unidos también se aumenta constantemente, y las exportaciones de café mexicano á los Estados Unidos prometen ser mayores en 1906–7 que antes. Durante el año económico de 1905–6, las exportaciones de café mexicano á los Estados Unidos ascendieron á 24,580,292 de libras, valuadas en $2,649,864, contra 21,957,672 de libras valuadas en $2,162,785 en 1904–5.

Como es harto sabido, México tiene un monopolio práctico de la

producción del sisal, aunque los Estados Unidos están haciendo vehementes esfuerzos para estimular el cultivo del maguey en las Filipinas. En 1905–6 las exportaciones que se hicieron de sisal de México á los Estados Unidos ascendieron 95,043 toneladas, valuadas en $14,884,282, contra 97,698 toneladas valuadas en $14,896,189 en 1904–5. Durante el año económico de 1905–6, las importaciones de sisal á los Estados Unidos, de otros países, excepto México, ascendieron á 2,994 toneladas, que se valuaron en $397,926, lo cual demuestra cuán insignificante es la cantidad de sisal que se produce fuera de México.

México embarca más plata, cobre y plomo para los Estados Unidos que cualquier otro país del mundo, y únicamente el Dominio del Canadá le supera en sus exportaciones de oro. Durante 1905–6 las exportaciones de plata de México á los Estados Unidos representaron un valor total de $38,021,385, contra $23,143,115 en 1904–5, ó sea un aumento prácticamente de $15,000,000. Las exportaciones de oro de México á los Estados Unidos en el año de referencia se valuaron en $14,311,374, contra $11,141,970 en 1904–5, ó sea un aumento de más de $3,000,000. Durante el año económico de 1905–6 se exportó menos plomo de México á los Estados Unidos que en 1904–5. El valor de las exportaciones en 1905–6 ascendió á $3,315,241, contra $3,511,975 en 1904–5. El aumento de las exportaciones de cobre demostraban el rápido desarrollo de la industria de minas de cobre en México. En el año que terminó el 30 de junio de 1906, las exportaciones de cobre procedentes de México á los Estados Unidos representaron un valor total de $4,228,714, contra $3,180,988 el año anterior, ó sea un aumento de más de $1,000,000.

Debido mayormente al desarrollo de la industria de goma de guayule, México ya figura entre los países que exportan mucha goma. En 1905-6, las exportaciones de goma representaban aproximadamente seis veces más que en 1904–5. Las cifras oficiales muestran que en el año que terminó el 30 de junio de 1906, México exportó á los Estados Unidos 1,705,915 de libras de goma, avaluadas en $866,283, contra 352,690 libras, valuadas en $185,951 en el año anterior.

Uno de los rasgos más halagadores del desarrollo del comercio entre México y los Estados Unidos es, sin duda, la creciente importación por parte de México de ganado vacuno, caballar y otros animales domésticos de las mejoras razas conocidas, lo cual demuestra que los agricultores mexicanos están mejorando sus crías de ganado. Desde que se revocó el derecho sobre ganado vacuno procedente de los Estados Unidos, se han hecho grandes embarques tanto de vacas lecheras como de ganado vacuno para el consumo. En el año que terminó el 30 de junio de 1906, México importó 18,641 cabezas de ganado vacuno de los Estados Unidos, valuadas en $666,962; 12,960 cerdos valuados en $167,387; 2,588 caballos valuados en $299,821, y 4,436 ovejas valuadas en $62,599. Durante el año de 1904–5, el

valor de las importaciones de animales fué como sigue: Ganado vacuno, $392,115; cerdos, $72,720; caballos $239,078; ovejas, $41,914. En la actualidad en México se usa más maquinaria agrícola americana que nunca. En el año económico de 1905–6 el valor de las importaciones de instrumentos agrícolas procedentes de los Estados Unidos ascendió á $541,280, contra $364,093 en el año económico anterior.

Debido á la pérdida de la cosecha en 1905–6, las importaciones de trigo, maíz y harinas procedentes de los Estados Unidos, mostraron un gran aumento respecto de 1904–5. Durante el año que terminó el 30 de junio de 1906, las importaciones de maíz procedentes de los Estados Unidos representaron un total de 1,647,216 *bushels*, que se valuaron en $991,892, contra 502,710 *bushels*, que se valuaron en $300,586 en 1904–5. En 1905–6 se importó menos harina de trigo que en 1904–5 ó 1903–4, lo cual demuestra el acrecentamiento de la industria molinera. Durante el año económico de 1905–6, las importaciones de harina procedentes de los Estados Unidos ascendieron á 39,888 barriles, valuados en $165,473, contra 58,035 barriles, valuados en $242,299, en el año anterior.

En el primer semestre del año de referencia el derecho sobre el trigo se suprimió enteramente, y durante este período la importación fué mucha mayor que en cualquier año. Posteriormente se decretó un derecho muy bajo sobre las importaciones de este artículo de primera necesidad hasta el 30 de junio de 1907.

En 1905–6 México le compró á los Estados Unidos más automóbiles, bicicletas y carruajes que en cualquier año anterior. Las importaciones de automóbiles procedentes de los Estados Unidos en el año de referencia se valuaron en $442,626, contra $284,396 el año anterior. El valor de las bicicletas importadas de los Estados Unidos en el año de referencia ascendió á $90,346, contra $50,173 en 1904–5, en tanto que el valor de los carruajes importados de los Estados Unidos en el año de referencia ascendió á $1,654,827, contra $1,186,131 el año económico anterior.

México no sólo importa menos algodón en rama de los Estados Unidos, sino que también importa menos géneros de algodón. En la República se aumenta constantemente el consumo del algodón y de los géneros de algodón, pero se está cultivando más el algodón, y la industria de tejidos de algodón crece rápidamente. Durante el año que terminó el 30 de junio de 1906, las importaciones de algodón en rama procedentes de los Estados Unidos ascendieron á 27,719 pacas, valuadas en $1,620,443, contra 75,349 pacas el año anterior. Durante el mismo período las importaciones de lienzos de algodón se valuaron en $265,064, contra $270,143 el año anterior, y las importaciones de prendas de vestir de algodón, desperdicios de algodón é hilaza de algodón, se valuaron en $556,238, contra $609,931 el año anterior.

Las máquinas de escribir y de coser americanas, así como el calzado Americano en general, tienen una gran demanda. En 1905–6 el valor de las importaciones de máquinas de coser americanas ascendió á $696,543, contra $558,123 el año anterior, en tanto que las importaciones de máquinas de escribir americanas se valuaron en $338,072, contra $268,618 en 1904–5, y las importaciones de calzado en general procedentes de los Estados Unidos se valuaron en $1,529,364, contra $1,116,598 el año anterior.

El cálculo general que el Cónsul GOTTSCHALK de los Estados Unidos ha hecho acerca del capital americano invertido en México, fija la cantidad en $750,000,000, oro.

El valor total del comercio mexicano durante el primer semestre de 1906–7 ascendió á $226,482,443.22, contra $219,360,068.81 en 1905–6. El valor total de las importaciones que hizo México durante este período ascendió á $108,598,506.04 en moneda mexicana, contra $87,495,560.85 en el período correspondiente de 1905–6. Las exportaciones se valuaron en $117,883,937.18 en moneda mexicana, contra $131,861,507.96 en el primer semestre de 1905–6.

Al comparar estas cifras se demuestra que el comercio general, es decir, las importaciones y exportaciones combinadas, durante el primer semestre del año económico de 1906–7, muestran un aumento de $7,122,374.41 contra el mismo período del año económico anterior. Consideradas separadamente las importaciones que se hicieron durante el primer semestre de 1906–7 muestran un aumento de $21,102,945.19, en tanto que las exportaciones muestran una disminución de $13,980,570.78, en compararación, respectivamente, con el semestre correspondiente de 1905–6.

En junio de 1905 al abolirse la zona libre, se temía que la abolición propendría en gran manera á disminuir el volumen del comercio que se hacía por el puerto de Ciudad Juarez. Por el contrario, el valor de las importaciones en 1906 ascendió á $8,130,794, ó sea un aumento de $1,484,558 en comparación con el valor de las de 1905, en tanto que el valor de las exportaciones se calculó en $8,815,378, ó sea un aumento de $4,046,662 respecto de las de 1905. Del valor total de las importaciones, los Estados Unidos suministraron mercancías por valor de $7,334,810; Alemania, $443,839; el Reino Unido, $194,455, y Francia, $138,490. El valor de las exportaciones que se hicieron en 1906 representaba los siguientes productos: Minerales, $7,110,088; productos vegetales, $930,861; productos animales, $738,434, y todos los demás productos, $35,995. Valor total de las exportaciones, $8,815,378, de los cuales los Estados Unidos compraron productos por valor de $8,295,270.

El movimiento comercial entre Galveston y varios puertos del Golfo Mexicano muestra un aumento considerable respecto de los años anteriores. El valor de las mercancías exportadas de Galveston á

México ascendió á $2,413,934, y los principales artículos exportados consistieron de maíz, madera, aceites, manteca, maquinaria, artículos de ferretería, algodón, cerdos, trigo y ganado vacuno. En 1906 la exportación de productos mexicanos á Galveston se valuó en $3,356,487, de los cuales el henequén representaba un valor de $2,247,771. Las otras exportaciones que se hicieron á Galveston consistieron de café, sombreros de pencas de palma, maderas preciosas, etc.

En 1906 salieron 123 vapores del puerto de Galveston á los siguientes puertos del Golfo Mexicano: Tampico, Veracruz, Progreso, Coatzacoalcos, Campeche, Frontera y Laguna del Carmen.

Durante los años de 1906 y 1905, respectivamente, las principales importaciones que México hizo de la Gran Bretaña fueron las siguientes: Géneros de algodón por valor de £374,685 ($1,873,425) y £290,145 ($1,450,725); tejidos de lana, £78,669 ($393,345) y £54,633 ($271,665); láminas de hierro galvanizadas, £78,470 ($392,350) y £93,354 ($466,770); tejidos de estambre, £44,157 ($220,785) y £37,611 ($188,055); géneros de algodón en piezas, £35,651 ($178,255) y £27,624 ($138,190).

En 1906 el valor de las exportaciones que se hicieron de Francia á México, según el valor declarado de las facturas consulares visadas por los cónsules mexicanos en la República francesa, ascendieron á un total de 55,762,339 de francos, contra 51,015,604 de francos en 1905, ó sea un aumento de 4,746,735 de francos en 1906. En 1905 las importaciones que Francia hizo de México se valuaron en 21,631,000 de francos, contra 15,622,000 de francos en 1904, ó sea un aumento de 6,009,000 de francos.

En 1905 el valor de los principales artículos que se exportaron á Francia fué como sigue: Cobre, 14,230,000 de francos; fibra de coco, 2,180,000 de francos; maderas, 1,813,000 de francos; café, 1,116,000 de francos; cueros crudos, 942,000 francos.

INDUSTRIAS.

El examen de la industria minera de México muestra un progreso considerable. En el año de referencia los capitalistas extranjeros se mostraron más interesados que en ningún año anterior desde que en la República se reanudó la explotación de minas en mayor escala. El buen estado financiero del país y los altos precios de la plata y el cobre, contribuyeron juntamente á que se obtuviera este resultado. La industria absorbió muchas millones de capital americano, mucho inglés y algún capital francés y del país, y acumuló dividendos para los accionistas de muchas empresas. Durante el año de referencia se llevaron á cabo mejoras metalúrgicas en las fundiciones ya establecidas, así como la construcción de numerosas plantas adicionales para utilizar las oportunidades de fundir y refinar. En 1906 México, á la vez

que mantenía el primer rango como país productor de plata, y superado únicamente por los Estados Unidos en la producción de cobre, del sexto puesto ascendió al quinto en cuanto á la producción del oro, y del quinto subió al cuarto en la producción de plomo.

El cinc, á cuya explotación sólo se le ha consagrado atención de poco tiempo á esta parte, durante el año de referencia se cortaron cerca de 60,000 toneladas, del cual más de la mitad se exportó á los Estados Unidos, habiéndose enviado el resto á Inglaterra, Francia y Bélgica. Los cálculos que se han hecho correspondientes al año de 1907 indican que habrá un aumento notable en esta clase de exportaciones.

Por más que se muestra un aumento en el valor de la producción de plata, dicha producción ha mostrado una disminución de 6,156,000 de onzas de metal. Esta circunstancia se debe al hecho de haber subido el valor de la plata, habiendo sido el promedio del precio en 1906, 66.791 centavos por onza, contra 60.352 centavos el año anterior.

La disminución en la producción total de cobre fué compensada con creces por el adelanto en el precio de dicho metal, cuyo promedio fué de 19.278 centavos por libra, contra 15.590 centavos en 1905. En la República hay 795 minas de cobre que rinden un 11 por ciento de la producción total del mundo de este metal.

En el Estado de Guerrero se descubrió recientemente un gran yacimiento de uranio, y algunas muestras cristalizadas han sido identificadas como torbenita, es decir, un hidrosulfito de cobre y uranio. Esta es la primera vez que se ha visto este raro mineral en la República. En 1906 en todos los países del mundo no se produjeron más que 11 toneladas de uranio, y los minerales que contienen de un 5 á un 8 por ciento se cotizan á razón de 50 centavos oro la libra, ó sean $1,000 por tonelada.

En el Estado de Jalisco está situado el yacimiento de azogue más grande que se dice existe en el mundo.

El Gobierno mexicano posee una propiedad muy valiosa en los famosos lagos de carbonato de sosa de la Bahía de Adair, cerca del Golfo de California. El Gobierno rehusa vender estos lagos á nadie, por cuanto el Presidente DÍAZ cree que pueden convertirse en una renta enorme para el país, lo mismo exactamente que los yacimientos de salitre de Chile. Un entendido ingeniero calcula que en la superficie del terreno hay bastante sosa para producir 100 toneladas diarias durante un período de setenta y cinco años.

En el segundo semestre del año económico del 1905–6 se expedieron 1,801 títulos de minas, los cuales, junto con los 1,526 que se expedieron en el primer semestre de dicho año, hacen un total de 3,327 títulos en todo el año, que cubren un área de 57,666 hectáreas. Estas cifras indican un aumento de 487 títulos y 118,880 pertenencias respecto del año anterior.

Los contratos que fueron celebrados durante el año de referencia entre los señores Pearson & Sons y el Gobierno mexicano prescriben que se haga investigación y explotación de depósitos de petróleo en los Estados de Chiapas y Campeche.

También se celebró un contrato entre el Gobierno y los señores Thoressen, Fenochio y Thompson, que autoriza el establecimiento de una fábrica de azúcar de remolacha en el Distrito Federal ó en el Estado de México, y el mínimum de capital invertido en esta fábrica ha de ser $500,000. Se han de construir fábricas en otras partes de la República.

La producción total de azúcar en la República en 1905–6 ascendió á 107,500 toneladas, y á 115,000 toneladas (según cálculo) en 1906–7. El Estado de Morelos es el principal productor de este dulce, y se dice que produjo 36,661,720 de kilos de azúcar y 21,256,962 de kilos de mieles. La producción total en el año de referencia mostró un aumento de 2,500 toneladas de azúcar respecto del cálculo que se había hecho.

El 11 de junio de 1906 había en el país 125 fábricas de algodón que, en conjunto, pagaron al Tesoro Federal la suma de $1,180,700 para cubrir el impuesto del timbre en los seis meses comprendidos del 1° de julio al 31 de diciembre, ó sea el primer semestre del año económico de 1906–7. Durante el mismo período del año económico de 1905–6, había 132 fábricas de algodón que pagaron $1,164,300 de impuesto del timbre. Por más que hay siete fábricas menos que en el período correspondiente del año anterior, se pagaron $16,400 más de este impuesto que en el año de referencia. He aquí un resultado del nuevo impuesto del timbre correspondiente al año económico de 1906–7.

Al desarrollar un nuevo mercado extranjero para los productos del país, los dueños de propiedades mexicanas están deseosos de utilizar la madera del árbol denominado chicle como travesaños para ferrocarriles. Dícese que esta madera es una de las más duras que se conocen, por ser á prueba de agua y resistir la acción de los elementos, de manera que la duración de un travesaño ordinario es de treinta á sesenta años, en comparación con cuatro años que es la duración común de un travesaño. Dicha madera es casi tan dura como el pedernal, y el acero que se usa al prepararlo para el mercado tiene que ser del mejor temple que se conoce. Esta madera se está usando mucho en la construcción de caminos en Yucatán y en otras partes de México, y se desea hacer conocer su valor en todas partes.

Se han dado instrucciones al cuerpo consular mexicano, para que recoja informes acerca de la obtención de nuevos mercados para la fibra conocido por henequén ó sisal. El Gobierno se propone no sólo buscar nuevos campos para vender este producto, sino también embarcar artículos fabricados del mismo. La República Argentina,

Inglaterra y el Japón ya se consideran como países donde dicho producto puede venderse, y en los doce meses que terminaron en diciembre de 1906, los Estados Unidos compraron sisal por valor de $14,486,569, en tanto que Austria-Hungría y la República Argentina han correspondido á la propaganda que en ellas se ha hecho, aumentando sus compras y haciendo concesiones arancelarias.

En 1906 las exportaciones de henequén procedentes de Progreso, ascendieron á 597,966 pacas, cantidad que, agregada á las 28,819 que se exportaron de Campeche, hace un total de 626,785 pacas exportadas del Distrito de Yucatán. De esta cantidad los Estados Unidos compraron 595,024 pacas, y el Canadá 22,196 pacas, habiéndose distribuído el resto en el orden siguiente: Cuba, Inglaterra, Alemania, Bélgica, Francia, Italia, España y Austria.

Los cultivadores y fabricantes mexicanos no sólo están aplicando nuevos métodos á la preparación de sisal para los mercados del mundo, sino que también estudian detenidamente las cualidades de otras plantas fibrosas que pueden utilizarse para fines análogos.

En la actualidad la industria del guayule ha pasado del período experimental al período práctico, y por más que no se espera que la goma que se extrae de este arbusto sustituya jamás á la goma, sin embargo, puede usarse como un sustituto de ella en la fabricación de muchos artículos. En la Oficina de Patentes Mexicana se han registrado y aún se están registrando varios procedimientos de extracción, pero ninguno de ellos se considera enteramente perfeccionado. Se calcula que la planta contiene una proporción de goma que asciende hasta un 18 por ciento, en tanto que los procedimientos á los cuales se les ha concedido patentes, sólo obtienen de un 10 á un 12 por ciento. Se han organizado numerosas compañías para explotar esta planta, y en el norte de México hay más de 20 fábricas grandes, algunas de las cuales representan un capital de más de $500,000 cada una.

Hace sólo tres años que se estableció la primera fábrica de goma de guayule en México, y se calcula que desde esa fecha se han empleado más de $15,000,000 en dicha industria en la República. En Texas se estableció recientemente una fábrica muy grande.

La producción actual de goma procedente de las fábricas que hay en México es como de 1,000,000 de libras mensuales, cantidad que se aumentará pronto mediante el establecimiento de otras fábricas. El producto se exporta á los Estados Unidos y Europa.

El 18 de septiembre de 1906 se celebró un contrato por virtud del cual se autoriza la explotación del guano que existe en las islas Arcas y Arenas, en el Golfo de México por un período de diez años, á contar de la fecha de la promulgación del contrato.

En el mes de septiembre del año de referencia se celebró un Congreso Agrícola en Zamora, y se tomaron en consideración y discutie-

ron importantes cuestiones relativas á los intereses agrícolas de la República. Propúsose el estímulo de la inmigración extranjera como un remedio eficaz para la escasez de obreros que se dedican á la agricultura, escasez que tanto se ha sentido en la época presente en muchas partes del país.

Una lista de extranjeros que se naturalizaron en la República, correspondiente al año de 1905–6, muestra que se concedieron certificados de naturalización á 65 personas, de las cuales 24 procedían de España, 21 de Guatemala, 9 de China, 2 de Alemania, 2 de Cuba y 2 de Turquía, 1 de Grecia, 1 de Noruega, 1 de Austria, 1 de Inglaterra y 1 de los Estados Unidos.

FERROCARRILES.

Por más que el año de 1906 hubo prosperidad en México y se hicieron buenos negocios en general, los acontecimientos más importantes del año consistieron en el control que el Gobierno tomó de los ferrocarriles, y la apertura del Ferrocarril de Tehuantepec para el tráfico público, cuya inauguración á través del Istmo de Tehuantepec, á fines de enero de 1907, fué objeto de una fiesta nacional.

Aparte de la apertura del Ferrocarril de Tehuantepec, á la cual se le dió la importancia de una fiesta nacional, el Departamento de Comunicaciones anuncia el trabajo que se ha hecho en la ruta marítima entre Tuxpam y Tampico, trabajos de puerto y de saneamiento en Coatzacoalcos y Salina Cruz, en tanto que ya se han hecho los planos generales para un desarrollo análogo en Mazatlán, habiéndose comenzado ya los trabajos.

Los ferrocarriles que están sujetos á la jurisdicción federal se extendieron más de 200 kilómetros el pasado semestre del año, y la longitud actual del sistema asciende á 17,647 kilómetros que, agregados á las líneas que fueron construídas con arreglo á concesiones hechas por el Estado, arroja una extensión total de 21,906 kilómetros en la República. Se consagró la debida atención al material rodante y á las reparaciones á las líneas.

En un período de tres años, el número de pasajeros transportados muestra un aumento casí de una tercera parte, y el de toneladas de carga se elevó á un número que varía desde 7,500,000 á 8,700,000 de toneladas. En el año de 1903 las ganancias en bruto derivadas del transporte de pasajeros y carga de las siete compañías principales se calcularon en $50,500,000 y en cerca de $57,000,000 en 1905. Los datos correspondientes al primer semestre de 1906 todavía son más satisfactorios.

Á principios del año de referencia se celebró un contrato para llevar á cabo la construcción, en Veracruz, de la estación terminal del ferrocarril que tanto se necesita para la rápida y eficaz manipulación del tráfico en un puerto donde hay tanto movimiento comercial. La

Comisión encargada de hacer la revisión de la tarifa del ferrocarril continuó su larga y ardua tarea durante dicho año. Durante el año de referencia se adelantó mucho, y se terminó la tarifa de flete número 1.

Entre otras concesiones relativas á ferrocarriles, se hicieron las siguientes: Á la Compañía del Ferrocarril Nacional Mexicana, para la construcción y explotación de una línea de ferrocarril en el Estado de Nueva León que se ha de extender desde el pueblo de Colombia, terminando en la estación de Jarita del Ferrocarril Nacional Mexicano; á la Compañía del Ferrocarril de Nacozari para la construcción de las siguientes líneas ferroviarias: (1) Una línea que arrancará del puerto de Guaymas hasta San Pedro Batuc en el río Montezuma, Distrito de Ures; (2) una línea que se extenderá desde un punto conveniente de la línea á que se ha hecho referencia en el párrafo (1) que ha de terminar en la ciudad de Hermosillo, ó cerca de ella, para conectar con el Ferrocarril de Sonora; (3) una línea que también ha de extenderse desde un punto conveniente de la primera línea hasta la ciudad de Ures, ó cerca de ella; á la Compañía de Cobre Consolidada de Cananea para la construcción y explotación de una línea de Ferrocarril entre los Estados de Chihuahua y Sonora.

Las concesiones que se acaban de mencionar se han hecho por el término acostumbrado de noventa y nueve años, de acuerdo con la ley de ferrocarriles de abril 29 de 1899.

En relación con la apertura del Ferrocarril de Tehuantepec, la *American Hawaiian Steamship Company* comenzó la operación de un servicio de vapores regular entre Nueva York y Honolulu.

La Compañía de Vapores Correos del Pacífico tiene tres vapores que entran en el puerto de Mazatlán en su viaje hacia el sur á Panamá, y tres hacen la travesía á San Francisco, ó sean seis vapores mensuales pertenecientes á esta compañía.

Los términos de la concesión hecha por el Departamento de Obras Públicas de México á Frederick Leyland y Cía., Limitada, la *West India and Pacific Branch* de la Compañía de Vapores de Liverpool, garantizan la duración del contrato por un período de cinco años, á contar de la fecha de la publicación de aquélla.

La Compañía promete hacer por lo menos un viaje mensual entre Liverpool, las Antillas, los puertos Centroamericanos, Veracruz y Tampico. También es probable que se hagan escalas en otros puertos, y entre éstos se mencionan á Progreso, Coatzacoalcos, los puertos de Barbadós, Trinidad, La Guaira, Puerto Cabello, Curaçao, Santa María, Sabanilla y Cartagena.

De acuerdo con las condiciones de la concesión, la compañía también puede establecer una segunda línea de vapores que hagan la carrera mensualmente de Londres, con arreglo al itinerario y á los puertos

que se acordaren mutuamente por el Departamento de Comunicaciones y la Compañía.

El 5 de diciembre de 1906 el Congreso Mexicano aprobó un contrato celebrado entre el Gobierno y el Señor THOMAS HERBERT WORNSOP, para llevar á cabo el establecimiento de un servicio de vapores entre Victoria, Columbia Británica, y los puertos mexicanos de Mazatlán, Manzanillo, Acapulco y Salina Cruz, con derecho á hacer escala en otros puertos mexicanos.

SERVICIO POSTAL Y DE TELÉGRAFOS.

En el año económico de 1905–6 la renta derivada del servicio postal mexicano ascendió á $3,634,649.77, contra $3,303,855.26 el año anterior, ó sea un aumento de $330,794.51. Durante el primer semestre del año económico de 1906–7 dicha renta ascendió á $1,955,478.15, contra $1,775,263.90 en el período correspondiente del año anterior.

De enero á julio de 1906, en la República se establecieron 75 administraciones de correos de primera clase, 70 agencias, y 2 oficinas ambulantes. El número de piezas de correspondencia despachadas por el Departamento de Correos ascendió á 99,000,000 que, agregadas al número anotado en el semestre anterior, arroja un total de 184,000,000, correspondientes al año de 1905–6. Durante el año de referencia los giros postales domésticos que se expidieron se valuaron en $44,271,000, y los giros para el extranjero se valuaron en $2,572,500. Se celebraron convenciones para llevar á cabo el canje de giros postales con las Repúblicas de Francia y El Salvador, y los delegados mexicanos tomaron parte en el Sexto Congreso Postal Internacional de Roma.

De julio á diciembre de 1906 se establecieron 14 nuevas administraciones de correos locales, 57 agencias y 6 oficinas ambulantes, y en la actualidad el número total de administraciones asciende á 2,715. Se despacharon 85,000,000 de piezas de correspondencia, contra 84,000,000 en el período correspondiente del año anterior, al paso que el valor de los giros postales domésticos ascendió á $22,209,000, ó sea un aumento de $609,000 en el último período. El canje recíproco de giros postales con países extranjeros también muestra un aumento, y en cuanto á los Estados Unidos, este aumento representa un 65 por ciento; Inglaterra, un 106.5 por ciento y Alemania un 119 por ciento. Recientemente se estableció el servicio de giros postales con Francia y El Salvador. También se han celebrado convenciones con las administraciones postal y telegráfica de Francia para efectuar el intercambio directo de correspondencia entre las administraciones de Nuevo Laredo, en México, y las administraciones francesas de Beyrouth y Trípoli, en Siria, con la administración de correos del Imperio Alemán y con Inglaterra, en conformidad con las cuales la cantidad máxima de un giro postal será 200 pesos, ó su equivalente en moneda alemana ó inglesa, en vez de 100 pesos, como lo era anteriormente.

Se instalaron 2,893 kilómetros de alambres telegráficos que comprenden nuevas líneas y reparaciones, y se abrieron 6 nuevas oficinas de telégrafo y 3 de teléfono. En breve se ha de someter á la consideración del Senado una convención relativa al telégrafo sin hilos, como resultado de la participación en la Conferencia Internacional de Telégrafos in Hilos que se celebró en Berlín en octubre de 1906. Las ganancias líquidas derivadas del sistema de telégrafos representaron un 8 por ciento más que las que se anunciaron en el semestre correspondiente del año anterior.

Durante el segundo semestre del año económico de 1905–6, el Departamento de Fomento expidió 591 títulos de terrenos públicos que cubren 438,991 hectáreas, que le produjeron al Tesoro del país una renta de $357,807. Estas cifras, unidas á las del semestre anterior, muestran que en 1905–6 se expidieron 945 títulos que cubren una extensión de 720,308 hectáreas que produjeron una renta al Tesoro de $638,248.

En el primer semestre de 1906, el valor de las transacciones asentadas en el registro público de la propiedad en la capital de la República ascendió á $224,648,731, y el último semestre ascendió á $191,974,331, haciendo así un total de $416,623,062 en el año de referencia.

De julio á diciembre de 1906, el Departamento de Fomento expidió 536 escrituras, otorgando á dueños particulares el derecho á 247,777 hectáreas de terrenos nacionales. Además del área que representan las concesiones que se hicieron en compensación por mediciones, subvenciones y servidumbre de paso á los ferrocarriles, el Gobierno percibió $175,692 de esta fuente. También se celebraron tres contratos para llevar á cabo la colonización en los Estados de Chihuahua, Durango, Chiapas, Tabasco, y Campeche.

PATENTES DE INVENCIÓN CONCEDIDAS.

Del 1° de enero al 30 de junio de 1906, se expedieron 656 patentes de invención, á las cuales deben agregarse 17 patentes por modelos y diseños industriales. Durante el mismo período se registraron 471 marcas de fábrica, en tanto que se asentaron 52 nombres y marbetes comerciales. Durante el semestre comprendido de julio á diciembre de 1906, se concedieron 585 patentes y 10 patentes por diseños industriales, al paso que se registraron 475 marcas de fábrica y 44 nombres y marbetes comerciales.

Se consagró la debida atención á las mejoras introducidas en los puertos y á otras obras públicas semejantes.

Se hicieron concesiones relativas al abastecimiento de agua para diferentes fines industriales, habiéndose traspasado el derecho para usar 123,780 litros de agua por segundo para fuerza motora y 32,267 por segundo para el riego, así como 30 nuevas escrituras para usar más

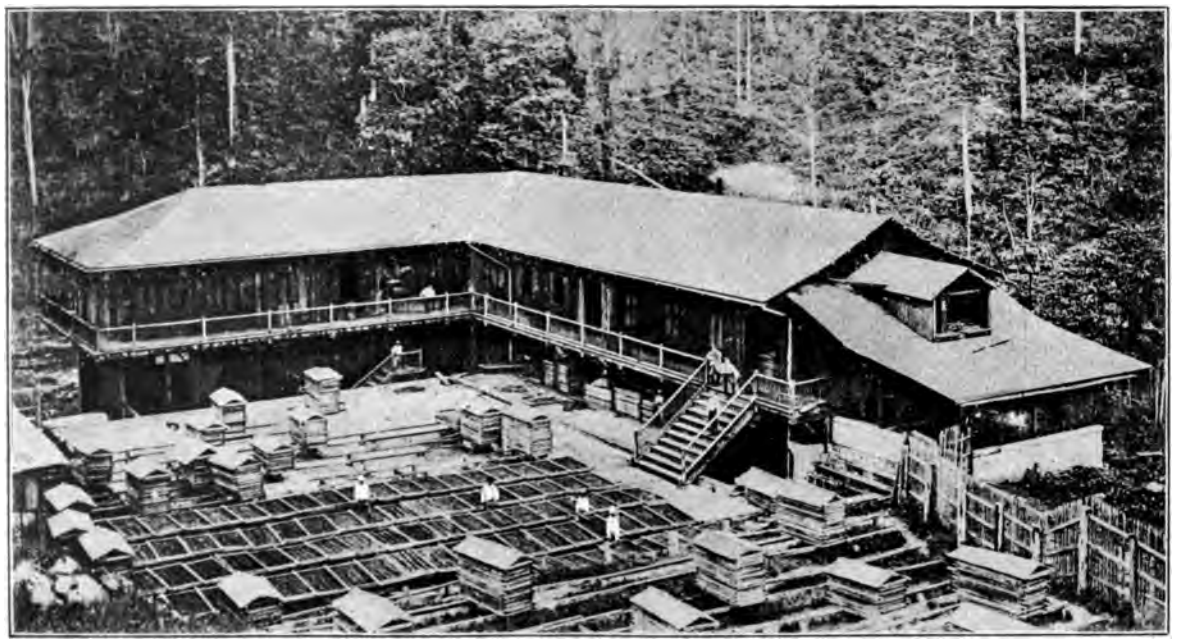

COFFEE DRYING ON PLANTATION IN NICARAGUA.

de 40,000,000 de litros. También se hicieron concesiones de derechos de pesca en las aguas del Pacífico y del Golfo, y se mantuvieron estaciones agrícolas en varias regiones de la República.

SERVICIO SANITARIO.

Los esfuerzos del servicio sanitario tuvieron por objeto combatir la fiebre amarilla en la región del Golfo y en el Istmo de Tehuantepec, y la Junta Superior de Sanidad, ayudada eficazmente por el gobierno del Estado, puso en práctica los métodos prescritos por la ciencia para combatir la epidemia, habiendo obtenido por resultado una gran mejora en las condiciones sanitarias generales. Comparando el primer semestre del año de referencia con el mismo período de los años anteriores, se ve claro que se ha obtenido una gran mejora respecto de 1904.

El 20 de diciembre de 1906 el Gobierno mexicano aprobó un contrato que se había celebrado entre el Gobierno de la República, el Estado de Sanaloa y la municipalidad de Mazatlán, por una parte, y los señores Pearson & Son, Limitada, por otra parte, para llevar á cabo la construcción de las obras sanitarias en la cuidad de Mazatlán. En el expresado contrato el costo total de dichas obras se ha fijado en 600,000 pesos, y para efectuar el pago de esta suma, el Estado de Sinaloa ha sido autorizado para emitir bonos por dicha deuda cuyo valor nominal asciende á 698,000 pesos, cantidad suficiente para cubrir, á un 86 por ciento de su valor nominal, el precio acordado de las obras. La construcción de estas obras deberá comenzarse dentro de tres meses después de la aprobación de los planos y descripciones, debiendo terminarse dentro de dos años. Los concesionarios han hecho un depósito de 25,000 pesos para garantizar el cumplimiento de las condiciones estipuladas en el contrato.

NICARAGUA.

En 1906 el Presidente ZELAYA continuó la administración de los asuntos nicaragüenses y se resolvieron muchas medidas de interés nacional y extranjero.

El tratado de comercio celebrado con la Gran Bretaña, firmado en Managua en julio de 1905, y que fué ratificado en Londres en agosto de 1906, acuerda recíprocamente el tratamiento de la nación más favorecida, con la excepción de que Nicaragua puede conceder ciertas ventajas comerciales á otros Estados Centroamericanos. En esa misma fecha, por virtud de la ratificación de otro tratado entre ambas naciones, quedó establecida la absoluta soberanía de Nicaragua sobre el territorio Mosquito, con sujeción á las cláusulas de dicho tratado. Por virtud del fallo arbitral del Rey de España, á quien se había sometido el asunto, se arregló la cuestión de límites entre las Repúblicas de Nicaragua y Honduras. En una convención que fué firmada

en Italia el 25 de enero de 1906, y ratificada en septiembre del mismo año, se incluyen prácticamente las mismas condiciones que se estipulan en el tratado que se celebró con la Gran Bretaña. Dicho tratado permanecerá vigente por un período de diez años, ó sea un año después de ser denunciado.

Los reglamentos que rigen las minas y aduanas se declararon vigentes, y se tomó un censo del Departamento de Granada.

COMERCIO EXTRANJERO.

En 1905 y 1906, el valor de las exportaciones de los Estados Unidos Nicaragua ascendió á $1,833,595 y á $2,041,231, respectivamente, en tanto que el valor de las importaciones que hicieron de Nicaragua en los dos años ascendió á $1,433,815 y $1,331,172. En 1904, que es el último año acerca del cual han podido obtenerse datos oficiales del comercio nicaragüense, el valor total de las importaciones que hizo dicha República ascendió á $3,202,000, y de esa suma los Estados Unidos suministraron mercancías por valor de $1,668,000, ó sea un 52.09 por ciento, en tanto que de los $3,926,000, valor del total de las exportaciones, los Estados Unidos compraron productos por valor de $2,089,000, ó sea un 53.21 por ciento.

De las demás naciones que participaron del comercio nicaragüense, Alemania compró un 13 por ciento de las exportaciones de dicha República, y la Gran Bretaña y Francia compraron un 8 por ciento cada una. En cuanto á las importaciones, un 20 por ciento de ellas procedió de la Gran Bretaña, un 10 por ciento de Alemania y un 5 por ciento de Francia.

Los principales artículos de exportación son los siguientes: Café, por valor de $1,403,672; madera, $831,619; goma, $297,708; plátanos, $285,526; ganado, $169,552, y cueros, $55,363, en oro. En el último semestre de 1905, los embarques que se hicieron de los puertos de la República se avaluaron en $1,074,939, de los cuales los Estados Unidos compraron artículos por valor de $769,723; Francia, $101,236; Alemania, $59,212; Italia, $15,976 y los Países Bajos, $15,768. El valor de las importaciones que hizo la República durante el mismo período ascendió á $1,687,913, divididos entre los principales países como sigue: Los Estados Unidos, $952,211; Inglaterra, $336,394; Alemania, $214,360; y Francia, $121,503.

La mayor parte del comercio de Nicaragua pasa por Corinto, San Juan del Sur, Cabo de Gracias y Bluefields, los cuales también son puertos de entrada y de salida para el comercio del país.

INDUSTRIAS.

La Bluefields Steamship Company transporta anualmente á Nueva Orleáns 2,000,000 de racimos de plátanos, valuados en $500,000. Esta compañía posee 125 fincas de plátano en las márgenes del Río

Escondido, emplea 5,000 obreros, y los sueldos que les pagan se calculan en $94,000 anuales.

Además de los terrenos cultivados de café y plátanos, Nicaragua produce una cantidad considerable de azúcar y opera varias fábricas, aunque no queda ninguna cantidad de este producto para la exportación. La renta de bebidas espirituosas fabricadas en el país es un monopolio del Gobierno cedido en arrendamiento por seis años, á contar del 1° de enero de 1904, á un sindicato de destilerías que paga 1,341,000 de pesos durante dos años, y 1,420,000 de pesos por cuatro años. En una región en el sur de la costa del Pacífico se cultiva principalmente cacao de buena calidad, y en algunas regiones el tabaco se cultiva muy lozano, sobre todo en Omotepe. El Gobierno rige el cultivo del tabaco, y esta fuente de renta se cedió en arrendamiento por diez años desde el mes de junio de 1904, mediante el pago anual de 160,000 pesos, aumentándose dicha renta á razón de 5,000 pesos, anuales.

El cultivo del algodón se lleva á cabo intermitentemente, y la goma se recoge en los bosques, y en las costas se han hecho nuevas plantaciones de árboles de goma. Los bosques también contienen grandes extensiones de maderas valiosas, palo de Campeche, resina y plantas medicinales que se explotanen de ambas costas, pero acerca de las cuales no hay datos estadísticos completos. El maíz, los frijoles y el arroz se cultivan para el consumo dómestico.

Es probable que en Nicaragua haya 1,200,000 de cabezas de ganado. Se crían caballos y cerdos, pero no se cría ganado lanar. Los cueros se curten para el consumo de las industrias domésticas, y el queso y la leche se consumen en gran cantidad.

En estos últimos años ha habido una notable actividad en la industria minera, como lo demuestran las grandes importaciones de maquinaria de minas. Compañías americanas é inglesas explotan las varias minas de oro que existen en el país, cuya producción total en 1904 se calculó en 686,517 pesos en oro. También se encuentran en el país el carbón de piedra, aceite y piedras preciosas.

Las industrias nacionales comprenden la fabricación de muebles, calzado de todas clases, tabacos ó puros, cigarros ó cigarrillos, azúcar, ron, cerveza, velas y jabón, pero todos estos productos se destinan enteramente al consumo doméstico.

SERVICIO POSTAL Y TELEGRÁFICO.

En 1904 en la República había 133 administraciones de correos, 3,150 millas de alambres telegráficos y 150 oficinas. Los teléfonos comprenden 560 millas de alambre.

Hay pocos caminos buenos en el país, pero recientemente se han celebrado contratos para la construcción de caminos y el transporte de Momotombo á Matagalpa, una distancia de 79 millas, y también

para la construcción de tres caminos que se extienden respectivamente desde Matagalpa, Nueva Segobia y las minas de Pis Pis, en el distrito de Cabo de Gracias, hasta el punto navegable por vapor en el Río Cuco Wanks, como á una distancia de 160 millas de su desembocadura. Se ha impuesto una contribución que varía desde 1 peso hasta 10 pesos sobre todos los habitantes varones mayores de 18 años de edad, cuyo producto se destinará á la reparación y construcción de caminos.

FERROCARRILES.

La longitud de las líneas de ferrocarriles nacionales asciende como á 160 millas de longitud, las cuales líneas funcionan en relación con vapores de navegación fluvial. Hanse celebrado contratos para llevar á cabo la construcción de varias otras líneas, y hay 20 millas de ferrocarril particular en la costa del Atlántico. Los vapores que hacen el servicio en el Río San Juan y en los lagos, en la actualidad pertenecen al Gobierno, y otro tanto puede decirse de los vapores que hacen el tráfico de cabotaje. Los ferrocarriles nacionales han sido cedidos en arrendamiento á una compañía por quince años, y los vapores por veinticinco años, á contar del 1° de enero de 1905.

Entre las valiosas concesiones hechas por el Gobierno nicaragüense durante el año, se cuenta una fábrica para utilizar las frutas que se producen en la República; una concesión por treinta años para extraer los productos del petróleo; la fabricación por treinta años de sal para la mesa mediante la evaporación natural; el establecimiento de molinos de harina modernos para usar el trigo, arroz y otros cereales, cuya maquinaria y demás accesorios entrarán libres de derecho; el arrendamiento de las rentas derivadas de licores hasta el 31 de diciembre de 1931; una concesión por cinco años para extraer el chicle en los bosques del país, y una valiosa concesión á una compañía de Nueva York para llevar á cabo el desarrollo de los recursos comerciales, agrícolas y minerales de Nicaragua.

Con fecha 14 de diciembre de 1906 el Presidente expidió un decreto por virtud del cual el precio de los terrenos públicos se aumentó en un 50 por ciento respecto del precio que se había fijado en el decreto anterior que regía dichas ventas, y que lleva la fecha de 28 de julio de 1903.

PANAMÁ.

Al hacer una revista de los acontecimientos importantes que ocurrieron en la República de Panamá en 1906, el Presidente AMADOR, el 1° de septiembre del año de referencia, dijo que la República había mantenido las relaciones más cordiales con todas las naciones del globo. Las visitas del Presidente ROOSEVELT y de los Secretarios ROOT y TAFT de los Estados Unidos, redundaron en beneficio de la República, y las relaciones de Panamá con el Gobierno de la Zona

del Canal, continuaban siendo perfectamente amistosas, debido, en parte, al tacto desplegado por el Gobernador MAGOON.

Se firmó un tratado con Costa Rica relativo á los límites de ambas naciones, y recientemente se celebraron también los siguientes tratados: Un tratado de extradición con la Gran Bretaña é Irlanda, semejante al que se celebró con los Estados Unidos; tratados relativos á los giros postales con Francia y Alemania; la incorporación de la República á la Unión Postal Universal, y una convención postal con los Estados Unidos de acuerdo con el titulado "Tratado de Taft." En la actualidad se están negociando otros tratados acerca de giros postales con Inglaterra, Italia, Bélgica y Chile.

El Congreso Médico Panamericano se celebró en la Cuidad de Panamá, y el Gobierno recibió varias invitaciones para tomar parte en diferentes congresos internacionales, pero sólo envió delegados al Congreso sobre Tuberculosis, que se celebró en París, á la Convención Postal de Roma y al Tercer Congreso Panamericano que se reunió en Río de Janeiro.

La acuñación de la nueva moneda adoptada por la República la hizo la Casa de Moneda de Filadelfia, y los habitantes del país han acogido con agrado las nuevas monedas.

ASUNTOS FINANCIEROS.

En octubre, el Secretario de Hacienda expidió una orden prohibiendo la exportación de monedas de plata, y en noviembre la Asamblea Nacional dictó una ley prescribiendo la acuñación de monedas de níquel fraccionarias hasta una cantidad de 25,000 balboas (un balboa es igual á un peso oro).

La inversión en los Estados Unidos de millones de pesos pagados por el Gobierno americano en conformidad con el Tratado relativo á la Zona del Canal, será muy provechoso para la República, y el establecimiento del Banco Hipotecario y Prendario cuyo objeto es proporcionar á los agricultores y dueños de terrenos las sumas de dinero que puedan necesitar á un tipo bajo de interés, constituye otro rasgo de gran interés desde el punto de vista financiero.

La Asamblea Nacional aprobó la segunda lectura de una ley que ha de permitir la libre introducción de maquinaria, alambiques, aparatos para la fabricación de azúcar, mieles y siropes y para rectificar el alcohol. De acuerdo con informes oficiales, la Asamblea Nacional también revisará y dictará nuevas leyes que han de propender á estimular y despertar el entusiasmo nacional en el desarrollo de los grandes recursos agrícolas de este fértil país, los cuales, si bien hace muchos años que yacen latentes, han de explotarse con el tiempo, y como una consecuencia lógica, han de traer paz, felicidad y prosperidad á la joven República.

COMERCIO.

El aumento del comercio de los Estados Unidos con Panamá lo demuestra el hecho de que en el año común de 1904, primer año de su existencia, el valor de las importaciones que esta última República hizo de la primera ascendió á $812,947; en 1905 ascendió á $879,145, y en 1906 á $1,448,686, y el valor de las exportaciones hechas á Panamá en 1904 ascendió á $2,683,801; en 1905 ascendió á $7,831,564, y en 1906 ascendió á $14,239,471.

El valor de las exportaciones de los Estados Unidos á Panamá en la actualidad representa un promedio de más de $1,000,000 mensuales, y el comercio total con aquella República es muy probable que arroje un valor total de $16,000,000 en el año económico que terminó en el mes de junio de 1907.

En el $1,000,000, prácticamente, valor de mercancías importadas de Panamá en los siete meses que terminaron en enero de 1907, los plátanos constituyen el producto más importante, siendo así que su valor ascendió á $741,870, contra $338,217 en los mismos meses del año anterior. La goma, producto que los Estados Unidos cada día importan y consumen más, en el año de referencia se valuó en $91,720, contra $55,028 en los meses correspondientes del año anterior. Las importaciones de marfil vegetal procedente de Panamá ascendieron á cerca de 2,000,000 de libras en los siete meses de referencia, contra un poco más de medio millón de libras durante los mismos meses del año anterior. Las cifras relativas á los cueros representaban casi medio millón de libras contra un número menor de 300,000 libras en los meses correspondientes del año anterior, y el café representaba 178,000 libras contra nada más que 25,000 libras en los mismos meses del año anterior.

El hecho de que la carne y los productos de las lecherías se valuaron en un total de $750,000, el calzado en general en cerca de $200,000, y la manteca en más de $250,000, demuestra que las exportaciones de los Estados Unidos á Panamá no son de ninguna manera exclusivamente para el Canal ó para el uso del Gobierno en su construcción, sino que una gran proporción se destina al consumo particular de los habitantes de Panamá.

El Gobierno de Panamá vendió en $21,250, por un período de diez meses, á contar desde el 1° de marzo de 1906, el derecho de importar tabaco en rama y cigaros ó puros, á una razón social de gran reputación en Panamá, que había tenido esta concesión durante varios años. Los pagos se le hicieron al Gobierno de la manera siguiente: $5,000 al ser aprobado el contrato, $5,450 el 1° de abril, $5,400 el 1° de julio, y $5,400 el 1° de octubre. Á los contratistas se les exigió que prestasen una fianza por la suma de $5,312.50. Cualquiera puede importar tabaco en rama, pero los derechos tienen que pagarse antes de que la mercancía se desembarque en el muelle.

INDUSTRIAS.

La República contiene como 20,781,000 de acres de terreno, de los cuales como 76,450 acres están cultivadas. Los terrenos cultivados están sembrados de la manera siguiente: 1,147 acres de cacao, 1,177 acres de cafetales, 37,000 acres de plátanos, 13,630 acres de cocoteros (que no incluyen las palmas de coco que crecen silvestres en la costa de San Blas) y 1,185 acres de árboles de goma (que no incluyen los árboles de goma que hay en el Distrito de Darién, ni los que crecen silvestres en la provincia de Veraguas); 1,095 de caña de azúcar, y como 14,600 acres de arroz, maíz, ñames, boniatos y otras legumbres, que se dividen mayormente en pequeñas fincas de cultivo que varían desde 1 hasta 10 acres cada una. Se calcula que existen 2,000 de esta pequeñas fincas de cultivo. Las fincas de cultivo cuyo valor no exceda de $100 no pagan contribución, y las que exceden de dicho valor pagan una contribución de un 6 por ciento al Gobierno.

El suelo de Panamá es muy fértil, sobre todo en tierras bajas y valles donde casi todo crece y se desarrolla. Los terrenos altos también son muy productivos y especialmente propicios para el cultivo del café. El clima es semejante al de Costa Rica en las tierras bajas y en los valles de los ríos, y la temperatura varía desde 70° á 90° F., á la sombra. En los distritos montañosos el clima es más frío en proporción con la elevación. En los ocho últimos meses del año, la caída de agua representa desde 2 hasta 22 pulgadas por mes, en tanto que por el lado del Pacífico del Istmo y en el interior la lluvia es moderada.

El país produce una gran variedad de maderas duras y valiosas, tales como el palo de rosa, maria, lignum-vitæ, cedro, caoba, cocobolo, etc., y además palo de campeche, árboles resinosos, plantas medicinales y las que se usan en el comercio, cereales, raíces que se comen y viandas, tales como boniatos, coles, ñames, lechugas, frijoles y habichuelas, calabazas, tomates, sandías, pepinillos y frutas tropicales.

La cantidad de legumbres que se cosecha en el Istmo no satisface la demanda, y por consecuencia, muchas legumbres proceden de Jamaica, Nueva York y Nueva Orleans. Los productos principales que los naturales del país cultivan consisten mayormente de ñames, bananos, yuca, maíz, arroz, frijoles y habichuelas, plátanos y cocos. La caña de azúcar crece muy bien en los terrenos de aluvión. Para obtener el zumo de la caña esta última se tritura mediante la acción de máquinas de madera hechas en el país, aunque de tiempo en tiempo se ve un trapiche de hierro primitivo. El zumo de la caña se cuece y se echa en moldes de madera pequeños, y una vez que se endurece se enrolla en hojas, y entonces queda listo para el mercado. Algunas veces se hace un azúcar pequeño, blando y de color oscuro, y se fabrican grandes cantidades de ron de caña de azúcar.

Los productos de los bosques se obtienen con gran dificultad debido á la carencia de caminos por las maniguas que casi resultan impene-

trables, y la mayor parte de las maderas valiosas y otros productos de los bosques que se encuentran contiguos á los ríos navegables ya han sido explotados. También es peligroso internarse en los bosques á causa del gran número de fieras que hay en las maniguas y de los caimanes y reptiles que hay en las ciénagas, y tanto en estas últimas como en las maniguas abundan mucho los peces y la caza, y de esta última puede mencionarse el venado, lor cerdos silvestres, pavos comunes, pinchones, codornices, perdices, conejos, dantas, monos, pumas, leopardos y hasta tigres y leones.

El Gobierno no vende los terrenos públicos, sino que los cede simplemente en arrendamiento en extensiones más ó menos grandes, es decir, desde una hasta 10 acres pueden tomarse en arrendamiento anualmente, á razón de 50 centavos oro por acre, y 1,000 acres pueden cederse en arrendamiento á razón de $100 oro annuales. Estos precios se refieren á los terrenos vírgenes.

En la República hay como 65,000 cabezas de ganado vacuno, 28,000 cerdos, 3,000 cabras, 17,000 caballos, y 1,500 mulos. Relativamente en Panamá no se importa ni exporta ganado vacuno. Como una concesión especial, los toros, vacas y novillas para los fines de la cría pueden importarse y entrar en la República libres de derechos. Se suspendió la importación de novillos y vacas de Cartagena, Colombia, para los fines del consumo, porque el Gobierno panameño le impone un derecho de importación de $8 oro por cabeza á las vacas y $10 oro por cabeza á los novillos.

FERROCARRILES.

Durante el año económico que terminó el 30 de junio de 1906, el informe de las operaciones del Ferrocarril de Panamá muestra los siguientes resultados: Del ferrocarril propiamente dicho, el total de las ganancias en el año de referencia ascendió á $2,570,828, ó sea un aumento de $311,990 respecto del año anterior. Los gastos correspondientes al mismo período ascendieron á $1,731,888, ó sea un aumento de $552,943 respecto del año anterior. La diferencia entre las ganancias líquidas y los gastos correspondientes al año de referencia, resultó ser $838,940, lo cual muestra una disminución de $240,953 respecto de las ganancias líquidas del año anterior.

La compañía de vapores que opera en relación con el ferrocarril, anuncia que sus ganancias en el año de referencia ascendieron á $1,347,012, ó sea un aumento de $31,178 respecto del año anterior. Sin embargo, los gastos de la referida línea ascendieron á $1,384,170, ó sea un aumento de $225,582 más que el año anterior, y $37,158 más que la cantidad de las ganancias correspondientes al año de referencia.

Al efectuar la combinación de las cifras correspondientes á los dos ramos del servicio, aparece que las ganancias líquidas ascendieron á $3,917,840, y que el total de gastos ascendió á $3,116,058, lo cual

arroja un saldo de $801,782 á favor de la compañía, que representa la ganancia total en las operaciones del año de referencia.

Durante el año se adelantaron algo las mejoras y aumento de los medios de comunicación por ferrocarril, y desde á mediados de diciembre de 1905, no se ha anunciado ninguna acumulación de carga en el Istmo. Las antiguas vías fueron reconstruidas y se establecieron dobles vías casi en toda la extensión de la línea. Cuando se terminen los nuevos muelles y desembarcaderos y se adquieran mayores elementos de comunicación y una fuerza motora mayor que se aumenta constantemente, el tráfico en el Istmo por esta ruta tendrá todos los elementos necesarios.

LÍNEAS TELEGRÁFICAS.

Las líneas de telégrafo y teléfono de la República se han extendido considerablemente, y se han establecido varias estaciones de telégrafo y teléfono.

El Gobierno sê ha esforzado por desarrollar todavía más la instrucción pública, habiéndose establecido escuelas en todas las poblaciones de importancia. Las escuelas normales para alumnos de ambos sexos funcionan satisfactoriamente en la capital, donde también se han establecido dos institutos de segunda enseñanza para jóvenes y señoritas, y un colegio mercantil y de lenguas. En Araiján se ha establecido una escuela en la cual se enseña el arte de hacer sombreros. Las escuelas industriales y de telegrafía están dando buenos resultados. Con el apoyo del Gobierno se han enviado estudiantes de ambos sexos á los mejores colegios de Europa y de los Estados Unidos.

En conformidad con los términos del tratado Hay-Bunau Varilla, en la ciudad de Panamá se ha construído un acueducto y otro acueducto está casi à punts de terminarse en Colón. De acuerdo con el mismo tratado, se está llevando á cabo la pavimentación de la capital á costa del Gobierno de los Estados Unidos, y debe agregarse que estos trabajos adelantan rápidamente. Estas mejoras importantes, junto con el saneamiento que se le ha confiado al cuerpo de médicos de la Comisión del Canal del Istmo, han transformado las condiciones sanitarias de la capital que, en la actualidad, son sumamente satisfactorias.

En la Zona del Canal se han establecido un lazareto y un asilo de dementes.

PARAGUAY.

El 25 de noviembre de 1906 el General BENIGNO FERRERIRA fué inaugurado Presidente de la República de Paraguay, habiéndole sucedido en tan elevado puesto al General BAEZ.

ASUNTOS FINANCIEROS.

El cálculo de los ingresos y egresos correspondientes al año de 1907, tales como los sancionó el Gobierno el 17 de febrero de 1906, fueron como sigue: Renta, $2,567,000 en oro, y $6,080,000 en papel moneda; gastos, $389,037 en oro, y $30,008,806 en papel moneda.

COMERCIO.

En el primer semestre de 1906 las importaciones que hizo Paraguay se valuaron en 8,750,000 de francos, y las exportaciones en 10,000,000 de francos. Aunque estas cifras son incompletas, sin embargo, dan una idea aproximada de la situación del comercio.

En 1905 las importaciones que hizo Paraguay se valuaron en $4,678,574, contra $3,566,000 en 1904.

En 1905 el valor de las exportaciones ascendió á $5,232,770, contra $3,179,000 el año anterior.

Los Estados Unidos anuncian que en el año común de 1906 sus exportaciones á Paraguay se valuaron en $110,496, contra $6,719 en 1905, y que el valor de las importaciones que hicieron de Paraguay durante los mismos períodos ascendieron á $1,200 y $2,205, respectivamente.

Las principales importaciones que hace Paraguay consisten de tejidos. Un 33 por ciento del valor de dichas importaciones procedió de la Gran Bretaña, un 25 por ciento de Alemania y un 21 por ciento de la República Argentina.

En 1905 las exportaciones principales consistieron de cueros, que se valuaron en $1,772,991; maderas, $1,184,460; yerba maté, $694,431; tabaco en rama $549,152; carnes, $491,861; extracto de quebracho, $221,956, y artículos diversos, $317,919. Un 61 por ciento de las exportaciones fueron á la República Argentina, un 35 por ciento á Europa y el resto á varias Repúblicas de Sudamérica.

INDUSTRIAS.

En la República abunda los terrenos propicios para la ceba de ganado, especialmente en la región del Chaco, que en la actualidad la están explotando los criadores de ganado. En 1900 la existencia de ganado de todas clases se calculó de la manera siguiente: Ganado vacuno, 2,743,665; caballar, 182,790; mular y asnar, 7,626; lanar, 214,060; cabrío, 32,334, y de cerda, 23,900.

El Gobierno estimula la industria de saladeros. En el año de referencia se exportaron 271,750 cueros, y 2,657 toneladas de tasajo, además de otros productos animales. En la actualidad el cultivo de la yerba maté, ó té del Paraguay, lo llevan á cabo algunos capitalistas ó compañías. En 1903 se exportaron 6,058 toneladas de hojas. En la actualidad el tabaco se cultiva en grandes cantidades y se exporta

á Europa. Entre las otras industrias pueden mencionarse el corte de madera, el cultivo de las frutas, el maíz, mandioco, frijoles ó habichuelas, etc. También se exportan naranjas. La madera más importante es el quebracho colorado que se usa para durmientes ó travesaños, pero mayormente para los fines de la tenería. Los trozos de esta madera contienen desde un 25 hasta un 29 por ciento de substancia teñidora, y anualmente se exportan á Alemania grandes cantidades de este extracto. Los inmensos bosques contienen mucha madera valiosa, tanto dura como blanda, que en la actualidad tiene acogida en el mercado en los países vecinos y en Europa.

INMIGRACIÓN.

La inmigración hasta ahora ha sido pequeña, pero se está estimulando, y hay siete colonias agrícolas que representan en conjunto 2,148 colonos. La nueva colonia de Australia que no pudo tener éxito durante mucho tiempo, en la actualidad prospera mucho, y sus miembros se ocupan mayormente en la crianza de ganado. La colonia de Cosme, que es una sucursal, cuenta con 90 habitantes, incluso 48 niños, que tienen como 70 lotes de terreno cultivado, en los cuales se cultiva el maíz, la mandioca, las papas, el arroz, el tabaco, la caña de azúcar y el maní, además de las naranjas, bananos, café y yerba maté.

En 1899 en Paraguay había 16 establecimientos de yerba maté, 308 destilerías, 35 almacenes de madera, 3 ingenios de azúcar, 184 talleres de carpintería, 73 hornos de ladrillo, etc., 36 panaderías, y 26 herrerías. El capital empleado en dichas industrias en el año de referencia ascendía á 15,669,166 de pesos en papel moneda.

El abatimiento comercial que prevaleció en el año de 1906 fué causado principalmente por la poca cantidad de agua que contenía el río, por conducto del cual se hace el comercio con el exterior, la sequía y la plaga de langostas, que hicieron estragos en el país durante más de tres meses y que á fines de año todavía, estaba haciendo mucho daño á toda clase de sembrados. La escasez del agua del río hizo que resultase imposible, durante algunos meses, que los buques grandes llegasen á Asunción.

La Exposición Agrícola que iba á celebrarse en Asunción durante el año de referencia, fué aplazada hasta fines de marzo de 1907, debido al estado de abatimiento de las industrias del país, á causa de la invasión de la langosta, y la prolongada sequía en 1906.

FERROCARRILES.

El informe hecho por el Ferrocarril Central de Paraguay correspondiente al año que terminó el 1° de mayo de 1906, muestra que los inrgresos correspondientes á dicho año ascendieron á $275,000 oro, ó

sea un aumento de $66,000 respecto del año anterior. Los gastos de operación ascendieron á $123,000, ó sea un aumento de $29,000, dejando así una ganancia líquida de $113,000, oro.

El Congreso Paraguayo hizo una concesión para construir un nuevo ferrocarril desde los Medanos hasta el límite occidental del Paraguay. El ferrocarril comienza en el puerto de los Medanos, en la propiedad de la Compañía Americana de Quebracho, y ha de tener un metro de entrevía Dicha concesión se hizo por el término usual de noventa y nueve años, á cuyo vencimiento el ferrocarril volverá á ser propiedad del Estado.

También se hicieron concesiones para llevar á cabo la construcción y explotación de obras de saneamiento, luz, potencia y tranvías eléctricos, en la ciudad de Asunción, y dícese que el proyecto de obtener mejoras en la aduana para el despacho de mercancías importadas se debe al aumento en los embarques.

La nueva ley del timbre de la República, que fué promulgada el 8 de diciembre de 1906, revoca la ley del 6 de octubre de 1896, y prescribe la siguiente distribución de las nuevas rentas:

Un 35 por ciento para los gastos generales de la República; un 25 por ciento para la construcción del edificio del Tribunal Supremo, y un 25 por ciento para la construcción de escuelas públicas.

PERÚ.

El mensaje leído por el Presidente PARDO en la apertura de la sesión regular del Congreso peruano en 1906, es un índice de los trabajos hechos en el segundo año de su administración. El Gabinete que fué nombrado en 1904, fué conservado sin ningún cambio, y el hecho de que las mismas hábiles personas hayan permanecido tan largo tiempo como jefes de los diferentes Departamentos gubernamentales, muestra la estabilidad de un buen Gobierno bajo el actual Ejecutivo. No sólo han sido bien administrados los asuntos domésticos, sino que los intereses extranjeros de la nación han sido manejadas con habilidad y tacto, habiéndose ajustado muchos difíciles y enojosos problemas por la vía diplomática.

Las comisiones mixtas Peruano-Brasileñas que fueron nombradas en conformidad con el protocolo Velarde-Rio Branco, del 12 de junio de 1904, para estudiar las altas regiones de los ríos Yurúa y Purús, concluyeron sus informes, y ya se han inaugurado negociaciones definitivas acerca de los límites entre el Perú y el Brasil en la región del río Yavarí. La nueva Convención Comercial y Postal con Bolivia se declaró vigente el 1° de septiembre, y el *modus vivendi* que se estableció con Colombia por el pacto de Bogotá del 12 de septiembre de 1905, fué declarado vigente el 6 de julio. El Gobierno está consagrando la debida atención á la cuestión de Tacna y Arica, y la Convención Sanitaria que fué firmada por los representantes de varias

Repúblicas latino-americanas en Wáshington el 14 de octubre de 1905, fué formalmente aprobada por el Gobierno peruano el 6 de septiembre. El 1° de septiembre fué declarada vigente la Convención sobre Bultos Postales con los Estados Unidos, y el Gobierno envió representantes á la Conferencia de Río de Janeiro.

ASUNTOS FINANCIEROS.

Desde el punto de vista financiero, el Gobierno peruano descansa sobre sólida base, por cuanto el peso de la libra de oro nacional es igual al de la libra esterlina y vale $10 plata. Este es el único medio que se emplea en las transacciones comerciales. En 1906 las cifras relativas á la acuñación de libras peruanas en oro representan un total de £221,284, y los datos estadísticos detallados demuestran que desde el día 16 de abril de 1898, fecha de la primera emisión de esta moneda, hasta el 31 de diciembre de 1906, se ha emitido un total de £917,111. El 30 de junio de 1906, el efectivo en caja en los bancos de la República ascendió á £959,164 ($4,795,820), contra £973,441 ($4,867,205) en la misma fecha del año anterior. El 30 de junio de 1906 los depósitos y los créditos ascendían á £4,511,537 ($22,557,685), contra £3,498,407 ($17,492,035) á la terminación del año económico anterior.

En el primer semestre de 1906 los derechos que se recaudaron en las aduanas del país ascendieron á £531,159 ($2,655,785), contra £425,920 ($2,149,600) en el mismo semestre de 1905, habiendo producido la aduana de Iquitos £87,152 ($435,760). En 1906 la aduana de Mollendo recaudó una renta que ascendió á £162,372, contra £145,364 en 1905, habiendo ascendido los ingresos del puerto del Callao en los dos períodos á £735,941 y £612,744, respectivamente.

La renta interna que se recaudó sobre el alcohol, el tabaco en rama, el azúcar, los fósforos y la sal, en los nueve primeros meses de 1906, ascendió á £791,243 ($3,956,215), contra £726,846 ($3,634,230) durante los mismos meses del año anterior, mostrándose así considerables aumentos en todas las fuentes de la renta pública. La renta total del Gobierno correspondiente al año de referencia, se calcula en £2,506,386 ($12,531,930), y la renta de 1905 ascendió á £2,361,384 ($11,856,920), contra £2,223,488 ($411,117,440), que fué el cálculo del presupuesto.

COMERCIO.

Los datos estadísticos de los Estados Unidos anuncian que en 1906 el valor de las exportaciones al Perú ascendió á $5,193,455, contra $2,287,228 en 1905, y se calcula que el valor de las importaciones que los Estados Unidos hicieron del Perú en los dos períodos, ascendió á $2,933,508 y $2,608,665, respectivamente. El valor total de las importaciones que hizo el Perú en 1905, ascendió á $21,645,755, de los

cuales los Estados Unidos suministraron mercancías por valor de un 20 por ciento, contra un 17.98 por ciento el año anterior. El valor de las exportaciones peruanas durante el mismo año ascendió á $28,786,750, habiendo comprado los Estados Unidos un 9.3 por ciento, ó sea igual cantidad que en 1904.

El Perú hace negocios principalmente con el Reino Unido, Alemania, Francia y los Estados Unidos, y está deseoso de estimular por todos los medios posibles relaciones todavía más íntimas con este último país. Se ha concedido una subvención de $300,000 en plata á una compañía nacional de vapores, á condición de que haga travesías rápidas entre el Callao y Panamá, en un período que no ha de exceder de cuatro días. Tanto la maquinaria como otros materiales que generalmente se obtienen en los Estados Unidos, entrarán en la República libre de derechos, habiendo ascendido el valor de ellos durante algunos años á $16,000,000 en plata.

Las exportaciones anuales fueron como sigue: Azúcar, 160,000 toneladas; algodón, 10,600 toneladas; lana, 4,500 toneladas; goma, 2,500 toneladas, y coca, 7,300 toneladas. Durante el primer semestre de 1906 los productos peruanos que se recibieron en el puerto de Nueva York fueron llevados en $888,705, siendo los principales productos el algodón, la lana de alpaca, las hojas de coca y las pieles de cabra. El primero de estos productos obtuvo el valor excepcional de $222,250, por más que se embarca una cantidad mucho mayor de algodón peruano para los Estados Unidos vía Liverpool. La demanda de la lana de alpaca se aumenta constantemente, como lo demuestra el hecho de que en el semestre de referencia la cantidad de este producto que se envió á Nueva York se valuó en $153,324. Las hojas de coca, cuyos embarques se valuaron en $151,967, han llegado á ser uno de los principales productos de la República del cual hay demanda en los mercados de los Estados Unidos. También se embarcan sombreros en grandes cantidades á este último país. El cobre en barras se envió al mismo puerto, durante período de once meses, en una cantidad valuada en $323,658.

El valor de las mercancías que se embarcaron para el Perú de enero á junio de 1906, ascendió á $1,989,550, contra $1,533,690 en el mismo semestre de 1905, mostrándose un aumento de $455,860, mayormente en maquinaria, aparatos eléctricos, é instrumentos de hierro y acero y herramientas.

Todas las importaciones y exportaciones del Perú para el vasto territorio andino pasan por la aduana de Iquitos, y las mercancías que se recibieron en 1906 se valuaron en $3,148,713, y las que se embarcaron representaban un valor total de $4,989,899.

Durante el primer semestre de 1906 las cifras publicadas relativas á la producción de goma del Perú indican una producción de 1,062,497 de kilogramos, valuados en £390,554 ($1,952,000), contra 1,033,924

kilogramos en 1905, que fueron valuados en £350,400 ($1,752,000). Todos los embarques que se hicieron en 1906 fueron valuados en $2,171,421, de los cuales el Havre recibió la mayor parte, ó sean productos por valor de $1,035,648, superando así al puerto de Liverpool, que había ocupado el primer puesto el año anterior. Los dos puertos que se acaban de mencionar también recibieron la mayor parte de los cueros y del marfil vegetal que fueron exportados de la República.

INDUSTRIAS.

El Perú tiene fama de ser un país donde abundan mucho las minas, y por tanto ofrece las mejores oportunidades para la inversión del capital extranjero en empresas mineras. En 1906 se adjudicaron 9,485 pertenencias mineras, contra 8,840 en el año anterior, sin incluir la producción de Cerro de Pasco, que arroja un total de 40 toneladas de cobre puro diariamente. En 1906 la exportación de metales llegó á 22,331,802 de kilogramos que representaban un valor de £623,082, contra 20,058,606 de kilogramos, valuados en £466,592, en 1905. En 1905 los embarques de cobre ascendieron á 11,000 toneladas, pero con el rendimiento de Cerro de Pasco en 1906, la producción es mucho mayor, por más que hasta la fecha no ha sido posible conseguir más datos. La Compañía de Cerro de Pasco la organizaron capitalistas muy conocidos de Nueva York que han empleado en las minas como 20,000,000 de pesos en plata, ha construído un ferrocarril y establecido una fundición que puede producir 30,000 toneladas de cobre anuales. La plata, el petróleo y el carbón de piedra se producen en cantidades que dan utilidad, y en la actualidad el petróleo se embarca á la América del Sur. En el último registro de minas de carbón de piedra, había 3,288 minas, y hasta junio de 1905 se habían registrado 346 minas de azufre, todas ellas en el Departamento de Piura.

Una gran cantidad del oro que se obtiene en el país se invierte en las emisiones de monedas nacionales, mayormente por razón del derecho de un 30 por ciento que se impone á las exportaciones de este metal.

Las compañías que se organizaron en 1905 para llevar á cabo la explotación de los recursos minerales y de otros veneros de riqueza, representaban un capital de £2,884,320, al paso que otras que se organizaron en el primer semestre de 1906, tenían un capital de $5,000,000 y de $10,000,000, respectivamente. Estas compañías se proponen llevar á cabo el desarrollo de empresas de goma, minas y comerciales.

FERROCARRILES.

El Gobierno está estimulando la construcción de ferrocarriles, y han sido autorizadas las siguientes mejoras.

La conclusión de la línea que va de Pascamayo á La Viña; la prolongación de la línea que va á Huancayo; una prolongación hasta el Cuzco;

una prolongación hasta Moquegua; Unión de las líneas Mollendo y Arequipa en Ilo, y la continuación de la línea de Huancayo hasta el Cuzco. El Gobierno también ha sido autorizado para levantar fondos á fin de construir un ferrocarril que se extienda desde Oroya hasta Ucayali, debiendo garantizarse los fondos con la contribución sobre el tabaco cuyo valor es como de $1,000,000 anuales. Otro proyecto comprende un ferrocarril desde Payta al Alto Amazonas, para el cual el Gobierno ha hecho concesiones de territorio, y para una nueva línea que ha de extenderse de Lima á Huacho, con líneas ramales que van á los puertos de Supe y Chaucay. Á los concesionarios se les garantiza un 6 por ciento anual sobre el capital invertido, con derecho á tener exclusivo dominio del camino por trienta años.

En los nueve primeros meses de 1906, los cargamentos, que ascendieron á 504,536 toneladas, fueron transportados por los ferrocarriles de la República, contra 457,761 toneladas que se transportaron en el mismo período de 1905, habiéndose conducido 1,671,094 y 1,430,667 de pasajeros, respectivamente. Los tranvías anuncian el transporte de 20,929,692 de pasajeros, en los nueve meses de 1906, contra 12,791,967 en los mismos meses del año anterior.

SERVICIO POSTAL Y DE TELÉGRAFOS.

En el año económico que terminó el 30 de junio de 1906, en la República se establecieron 54 administraciones de correos y 29 agencias postales, habiéndose calculado el total de ingresos anuales, aproximadamente, en $3,000,000. La extensión total de líneas de telégrafo del país, ascendió á 5,012 kilómetros, y los alambres telefónicos representaban 179 kilómetros. En muchas regiones del país se están activando mucho las prolongaciones de los sistemas existentes, obteniéndose los aparatos y otros materiales en los Estados Unidos.

Se han firmado convenciones de bultos postales con los Estados Unidos, y ya se han iniciado negociaciones con la Gran Bretaña con idéntico fin.

En 1906 en el Perú se expidieron 65 patentes, contra 24 el año anterior, en tanto que se registraron 102 marcas de fábrica, de las cuales 75 eran extranjeras y 27 nacionales.

Las compañías de seguros están haciendo buenos negocios, habiéndose anunciado que en 1906 obtuvieron $274,310 de ganancia, contra $234,280 en 1905.

INMIGRACIÓN.

El Gobierno ha tomado medidas para estimular la inmigración, y ha dedicado un fondo especial para sufragar los gastos de los inmigrantes que deseen venir á la República y ocuparse en cualesquiera empresas agrícolas.

Se han dado los pasos conducentes para mejorar la raza de ganado nativo, y se ha autorizado al Cónsul Peruano en Nueva York para

CITY OF SAN SALVADOR, CAPITAL OF EL SALVADOR—GENERAL VIEW FROM THE PARK.

que examine y embarque animales de cría. Dicho cónsul anuncia que ha cumplido las primeras órdenes que recibió, á precios ventajosos.

Se estimula la educación pública, y con tal fin el Gobierno Federal contribuye un 5 por ciento de su renta general, además de la renta municipal derivada del impuesto sobre licores. Los estudiantes peruanos se envían á las universidades americanas, y se están utilizando los servicios de profesoras americanas en las escuelas normales. La educación primaria se da gratis y es obligatoria.

En la República se ha establecido una sucursal del Banco Alemán de Berlín, el cual está negociando con el Banco Peruano un empréstito de $36,000,000, plata, que se han de emplear en la construcción de centenares de millas de ferrocarriles.

SALVADOR.

En 1906 el Presidente ESCALÓN completó el cuarto año de su administración de los asuntos salvadoreños, y á principios de 1907 le sucedió el General FERNANDO FIGUEROA.

Después de la guerra, que perturbó temporalmente las relaciones con Guatemala, se restableció la representación diplomática respectiva.

En conformidad con la convención de paz celebrada abordo del buque de guerra americano *Marblehead*, en septiembre fué firmado un tratado general de paz, amistad, comercio, extradición, etc., entre las Repúblicas del Salvador, Honduras, Guatemala y Costa Rica, así como las convenciones que tienen por objeto establecer una Oficina Internacional y un Instituto Pedagógico Central Americano, y, además, una convención *ad referendum* relativa al Tratado de Límites entre Honduras y El Salvador.

En vista de la amistosa y magnánima acción de los gobiernos de México y los Estados Unidos como mediadores en cuanto al pasado conflicto, y como una medida de conveniencia internacional, El Salvador y Honduras, de común acuerdo, establecieron legaciones de primera clase ante los Gobiernos de México y los Estados Unidos.

Celebróse una convención comercial con el representante del Gobierno de Bélgica, y un tratado de amistad, comercio y navegación con el Ministro de Italia.

El Salvador aceptó la invitación que se le hizo para que concurriese al Congreso Panamericano de Río de Janeiro.

Con fecha 5 de noviembre de 1906, el Presidente ESCALÓN expidió una orden por virtud de la cual la República se adhiere á la Convención Sanitaria, que celebraron en Wáshington el 14 de octubre de 1905, los representantes de Chile, Costa Rica, Cuba, la República Dominicana, Ecuador, los Estados Unidos, Guatemala, México, Nicaragua, Perú y Venezuela.

ASUNTOS FINANCIEROS.

Durante el año económico transcurrido del 1° de junio de 1905 al 31 de mayo de 1906, la renta de la República ascendió á 8,916,417.82 de pesos, y los gastos ascendieron á 11,382,155.25 de pesos.

Los ingresos correspondientes al año económico de 1906–7, se calculan en 8,644,295 de pesos. La cantidad asignada para los gastos durante el mismo año, asciende á 10,209,278.83 de pesos.

El total de la deuda interna del país es como sigue: $3,550,232.18 pagaderos en oro; $1,590,533.84 pagaderos en plata, y $3,397,775.81 en bonos salvadoreños pagaderos en plata.

COMERCIO.

En 1905 las importaciones que hizo El Salvador se valuaron en $4,346,000, de los cuales los Estados Unidos suministraron mercancías por valor de $1,350,000, ó sea un 31.18 por ciento. En 1905 las exportaciones del Salvador se valuaron en $5,647,000, de los cuales los Estados Unidos compraron productos por valor de $1,225,000, ó sea un 23.49 por ciento. En 1906 los Estados Unidos exportaron mercancías al Salvador por valor de $1,321,765, y las importaciones que se hicieron de este último país representaron un valor de $1,216,262.

En 1905 el valor de las importaciones que hizo El Salvador, mostró un aumento de $330,928 respecto de 1904, y el valor de las exportaciones mostró una disminución de $987,741. El aumento que ocurrió en el valor de las importaciones fué debido en gran manera á las compras que hizo el Gobierno de grandes cantidades de harinas, por haberse perdido la cosecha de maíz. La disminución en el valor de las exportaciones se atribuye á la pequeña producción de café, que de un valor de $5,388,280 en 1904, en 1905 bajó á $4,366,468, ó sea una disminución de $1,021,812.

De un valor de $402,922 en 1902, las exportaciones de añil en 1905 descendieron á $137,658. Hubo un aumento de $3,094 en el valor de las exportaciones de goma, es decir, en 1904 dichas exportaciones se valuaron en $23,845, y en 1905 se valuaron en $26,845. Se calcula que en estos últimos años en El Salvador se sembraron 2,000,000 de árboles de goma, todos los cuales empezarán pronto á dar fruto.

En 1905 el valor de las importaciones que El Salvador hizo de los Estados Unidos ascendió á $1,352,627, ó sea un aumento de $190,288 respecto de 1904. En este comercio hubo aumentos en el valor de los géneros de algodón, las herramientas, los artículos de ferretería y maquinaria. En 1904 el valor de las importaciones de géneros de algodón procedentes de los Estados Unidos, de $303,903 subió á $434,550 en 1905. El valor de la maquinaria de $34,697 subió á $80,992, y el valor de las herramientas y artículos de ferretería de $33,827 se elevó á

$60,265. La proporción del valor de las importaciones procedentes de todos los países fué como sigue: Inglaterra, un 30 por ciento; Francia, un 8 por ciento; Alemania, un 11 por ciento; Italia, un 2 por ciento; España, un 1 por ciento; los Estados Unidos, un 31 por ciento, y todos los demás países en conjunto un 17 por ciento. Las exportaciones á los Estados Unidos mostraron un aumento de $62,597 respecto de 1904. Las proporciones del valor de las exportaciones fueron como sigue: Á Inglaterra, un 15 por ciento; Francia, un 29 por ciento; Alemania, un 18 por ciento; Italia, un 10 por ciento; España, un 1 por ciento; los Estados Unidos, un 22 por ciento, y á todos los demás países en conjunto, un 5 por ciento. Dícese que á pesar del estado de abatamiento financiero que prevalece en El Salvador, los géneros americanos, especialmente las zarazas, están sustituyendo rápidamente á los europeos.

Durante el primer semestre de 1906, el valor de las mercancías extranjeras que se introdujeron en El Salvador, ascendió á $2,173,584.05. El peso de los 187,226 bultos que las contenían, ascendió á 3,563,112 de kilogramos.

Los siguientes países suministraron la mayor parte de las mercancías importadas: La Gran Bretaña, los Estados Unidos, Alemania, Francia y Bélgica, y los artículos suministrados fueron los siguientes: Hilo de algodón, artículos de ferretería, harina, materiales para la fabricación de jabón y velas, materiales para la fabricación de calzado, drogas, medicinas y vinos.

Durante el primer semestre de 1906, la renta de aduanas de los varios puertos, ascendió á $3,234,770.69, ó sea un aumento de $267,781.22 respecto del período correspondiente del año anterior.

Durante el año de referencia el valor de las mercancías exportadas de Francia á los varios puertos del Salvador ascendió á 1,937,203.05 de francos, ó sea como $387,446. El peso bruto total de estas exporta ciones ascendió á 796,920 kilogramos.

Una ley que fué dictada recientementes impone un derecho de timbre sobre todas las mercancías importadas, al tipo de un 1 por ciento sobre el valor expresado en la factura.

AGRICULTURA.

Causas económicas harto conocidas impidieron que el Poder Ejecutivo continuase expediendo nuevas leyes sobre el arbitraje municipal, cuya redacción había sido sometida á su consideración. Estas causas fueron las siguientes: La pérdida de las cosechas de cereales y el alto precio consiguiente de los granos de primera necesidad, cuando no se juzgó equitativo efectuar cambios en los impuestos locales, y después la guerra y la estación lluviosa vinieron á continuar agravando las precitadas dificultades.

El país sufrió mucho á causa del ciclón que ocurrió en octubre. Las pérdidas se calculan aproximadamente en $6,266,105, y la cosecha de café, en vez de producir un total de 74,295,544 de libras, que valían $12,295,605 en plata, como sucedió en 1905, se calcula en 49,530,363 de libras, valuadas en $4,098,535. La producción de la cosecha de maíz se redujo casi á la mitad.

La Compañía de Café del Salvador fué autorizada para gastar la suma de $200 oro mensuales con el fin de anunciar al público, de una manera más adecuada, las buenas cualidades del café que se produce en la República.

FERROCARRILES.

El Presidente de la República aprobó recientemente la concesión que obtuvó el Sr. J. M. NEELAND para llevar á cabo la construcción del Ferrocarril Panamericano de la América Central, debiendo comenzarse la obra el 1° de septiembre de 1907, á más tardar. Esta línea tendrá una longitud total de 450 kilómetros, y pasará por la región agrícola más rica del Salvador. El capital necesario para construir dicho ferrocarril lo han de facilitar capitalistas de los Estados Unidos y de Holanda. Dicha compañía representa una capital de $7,000,000 en oro. Esta línea será conocida por Ferrocarril Panamericano de Centro América, y se espera que esté terminada dentro de cuatro años. La construcción de dicho ferrocarril será lenta, porque la mayor parte de la trayectoría que recorre es montañosa.

El producto principal de transporte por dicha línea ha de ser el café, y como quiera que sólo El Salvador produce 2,000,000 de sacos de café anuales, dicho transporte será de gran consideración, pudiendo decirse otro tanto respecto del azúcar. Estos productos serán exportados á los Estados Unidos del puerto de Unión. La Unión está situada en la Bahía de Fonseca que el gran Humboldt y otros autoridades competentes consideraron el puerto natural más hermoso en todo el Hemisferio Occidental.

También se celebró un contrato entre el Gobierno y la línea de vapores *Kosmos*, por virtud del cual se le concede á esta última una subvención de 500 pesos mensuales por un servicio determinado. Con arreglo á los términos del contrato, los vapores de dicha compañía están obligados á hacer escala en los puertos salvadoreños, por lo menos dos veces al mes; á conceder una rebaja de un 50 por ciento en la tarifa de fletes para el transporte del personal y los pertrechos de guerra entre los puertos de la República, tanto en tiempo de paz como de guerra; á transportar gratis al Presidente de la República y á los Secretarios de su Gabinete entre los puertos de Centro América, México y California, y suministrar transporte gratis entre los puertos de la República á los jefes y administradores de aduana.

Se está construyendo una línea de tranvía entre el puerto de La Libertad y la Ciudad de Nueva San Salvador.

El puerto de Triunfo fué abierto nuevamente al comercio de importación y exportación, y por consecuencia, aquella zona tiene en la actualidad un medio más rápido para efectuar el embarque de café y otros productos, venciendo así muchas dificultades y evitando el enorme costo que ocasionaba el transporte por el Puerto de Unión.

SERVICIO POSTAL Y DE TELÉGRAFOS.

Se introdujeron mejoras de consideración en el Departamento de Correos, y hubo un aumento en sus operaciones. Como quiera que este Departamento se sostiene con su propia renta, el servicio fué extendido y mejorado, al paso que el crédito de la administración central fué mantenido por la puntualidad desplegada en los pagos del servicio postal extranjero. Celebráronse convenciones con México para efectuar el canje de bultos y de giros postales.

En 1902 los gastos del servicio postal ascendieron á $87,084; en 1903 se elevaron á $102,787; en 1904 se elevaron á $121,756; en 1905 se elevaron á $142,855 y en 1906 ascendieron á $161,662.

El servicio de telégrafos y teléfonos también ha aumentado cada vez más, sobre todo desde 1903, época en que, como una medida económica y para la conveniencia del público, se redujó la tarifa de precios de dicho servicio. Se han establecido muchas nuevas oficinas y las antiguas se han mejorado bastante, habiéndose necesitado desembolsos de consideración con este fin, así como para los trabajos y la compra de materiales.

En las oficinas de telégrafo y teléfono se advierte un aumento de 36 y 28 oficinas, respectivamente, y al sistema ya existente se le han agregado 535 millas de alambres telegráficos y 856 de alambres telefónicos. Ha habido un aumento de 53 aparatos telegráficos y 363 telefónicos, respectivamente, y también un aumento de 124 empleados en el personal del sistema.

En la capital de la República se han construído dos hermosas torres, y otra torre en Santa Ana para introducir los alambres en las oficinas centrales. Los gastos de materiales que en 1902 sólo llegaron á $14,045.61, han aumentado año por año hasta 1906, época en que se elevaron á $161,437.56. El presupuesto general de telégrafos y teléfones, que en 1902 ascendió á $260,221, también se ha aumentado, y en la actualidad asciende á $428,986.

En el período de referencia no se han desarrollado enfermedades de índole epidémica ó contagiosa. Esto se debe, en gran parte, á las medidas sanitarias que las autoridades tomaron, y á la especial atención que se le ha consagrado al establecimiento de sistemas de abastecimiento de agua en las diferentes poblaciones.

Á principios de 1903 la cantidad de dinero empleada en libros de texto y aparatos que han de usarse en la instrucción superior, ascendió

á $20,000. Esta cantidad se aumentó hasta $30,000 en el primer, segundo y tercer años de la administración del Presidente ESCALÓN, y durante el cuarto año se elevó á $100,000.

En 1903 el presupuesto asignó $403,592 para gastos generales de instrucción pública, y durante el primer año de la misma administración la expresada cantidad se elevó á $543,592, y durante el cuarto año esta asignación se elevó á $1,016,544.

URUGUAY.

El 15 de febrero de 1907 el Señor BATALLE Y ORDOÑEZ, que estaba á punto de retirarse de la Presidencia de la República, y á quien había de sucederle en dicho cargo el Dr. WILLIAM, presentó su último mensaje al Congreso Uruguayo, en el cual felicitaba á su país por el alto grado de prosperidad y libertad de que en la actualidad gozaba. Manifestó que las obras públicas habían avanzado mucho, que la instrucción superior ha tomado nuevos rumbos, y que las principales industrias del país—la agricultura y la crianza de ganado—han adoptado métodos y procedimientos más científicos. Ha habido un aumento extraordinario en la renta nacional.

Las relaciones que la República mantiene con naciones amigas continúan inspiradas por los sentimientos más cordiales, y por un mutuo respeto.

La última conferencia que se celebró en Buenos Aires en el mes de abril de 1904, escogió á la Ciudad de Montevideo como el lugar donde debe celebrarse el Tercer Congreso Médico Latinoamericano. Al aceptar el honor que así se le confería, el Presidente expidió un decreto con fecha 30 de septiembre, en el cual expresa que dicho Tercer Congreso se celebraría del 13 al 20 de enero de 1907. La Conferencia Sanitaria también se celebró en esa misma fecha.

ASUNTOS FINANCIEROS.

En 1906 la deuda pública ascendía á $121,455,747. Durante dicho año se pagaron $3,402,519, y por virtud delas operaciones del empréstito de conversión, se efectuó una reducción de $12,083,350. Se emitieron $32,488,300 del empréstito de conversión, quedando $11,346,660 por emitir, y $164,414 de la deuda amortizable (segunda serie). Esto hace que la deuda pública el 1° de enero de 1907 ascendiera á $127,275,933, ó sea un aumento de $5,820,126. Las deudas internas retiradas con arreglo á las operaciones de conversión ascendieron á $12,304,050, de los cuales $6,001,560 fueron redimidos en efectivo, y $6,322,289 se convirtieron en bonos del nuevo empréstito con una bonificación de un 3 por ciento. Debido al bajo tipo de interés la adición anual á la deuda es como de $500,000.

En 1906 la renta de aduanas ascendió á $13,335,768, contra $11,887,631 en 1905, ó sea un aumento de $1,448,138, y un aumento de $4,018,114 respecto de 1904, año en que dichas rentas sólo ascen-

dieron á $9,317,654. La renta procedente de todas las fuentes se calcularon en $19,185,827, y los gastos en $19,179,936.

La ley de enero de 1906, por virtud de la cual se creó el empréstito de conversión, se ha cumplido al pie de la letra, especialmente en cuanto se refiere á las obras del puerto de Montevideo, las reclamaciones que surgieron de las operaciones de guerra, los caminos y obras públicas, la agricultura y los establecimientos de veterinaria y enseñanza.

COMERCIO.

El valor de las importaciones que el Uruguay hizo en el semestre transcurrido de enero á junio de 1906, ascendió á $17,052,581, ó sea un aumento de $2,356,098 en oro, respecto del mismo período del año anterior. El valor de las exportaciones se ha calculado en $20,178,400, ó sea un aumento de $1,874,786 respecto de 1905.

La Gran Bretaña suministró la mayor parte de las importaciones, por más que la proporción de un 30 por ciento, que alcanzó hace algunos años, bajó á un 27 por ciento; Alemania subió al segundo puesto, representando un 16 por ciento; Francia ocupa el tercer puesto y representa un 12.3 por ciento; los Estados Unidos ocupan el cuarto puesto; la República Argentina el quinto, é Italia el sexto.

Francia es el país que compró mayor cantidad de las exportaciones, es decir, compró $5,000,000 de los $20,000,000, á que ascendieron todas las exportaciones del Uruguay; Bélgica y Alemania compraron cada una como $3,000,000; la República Argentina y el Brasil compraron $2,800,000 y $1,800,000, respectivamente, en tanto que los Estados Unidos sólo compraron $750,000 en el semestre.

En 1905 el valor de las importaciones que hizo el Uruguay ascendió á $30,777,603, contra $21,938,000 en 1904. En 1905 los Estados Unidos suministraron mercancías por valor de $2,703,761, ó sea un 8.07 por ciento, contra $2,121,000, ó sea un 9.67 por ciento, en el año anterior. En 1905 el valor de las exportaciones ascendió á $30,774,247, contra $39,793,000 en 1904. En 1905 el valor de las exportaciones á los Estados Unidos ascendió á $3,529,495, contra $2,137,000 en el año anterior. En 1906 el valor de las exportaciones á los Estados Unidos ascendió á $2,453,013, y el de las importaciones que se hicieron de dicho país ascendió á $3,160,606.

En 1905–6 (del 1° de agosto al 30 de abril) las exportaciones de pieles de carnero ascendieron á 10,417 pacas, contra 12,314 pacas en 1904–5. La mayor parte de estos embarques fueron para Francia. En 1905–6 la exportación á Francia ascendió á 9,636 pacas, y en 1904–5 ascendió á 10,894.

Durante el año, tanto el trigo como el maíz, la cebada y avena, se dejaban entrar libres de derechos, porque debido á una sequía que duró tres meses, la cosecha de maíz sufrió mucho, lo mismo que la de trigo y otros cereales.

INDUSTRIAS.

El rendimiento de las cosechas en 1905 fué como sigue: Trigo, 205,888,045 de kilogramos; lino, 14,046,417 de kilogramos; avena, 525,553 kilogramos; cebada, 588,764 kilogramos, y alpiste, 1,745,734 de kilogramos.

Los datos estadísticos relativos á la cosecha de cereales y lino del año agrícola de 1905–6, muestran que el área cultivada se distribuía de la manera siguiente: De trigo, 288,468 hectáreas; de maíz,166,361 hectáreas; de otros cereales, 5,353 hectáreas, y de lino, 18,485 hectáreas.

En el área dedicada al cultivo del trigo hubo un aumento de más de 27,000 hectáreas respecto de 1904–5, pero los terrenos cultivados de maíz muestran una disminución de más de 10,000, hectáreas en comparación con las del año anterior, y el área dedicada al cultivo del lino también muestra una disminución de 1,600 hectáreas.

Los cereales que se cultivaron, además del trigo y el maíz, tales como cebada, avena, alpiste y centeno, cubren una pequeña extensión de terreno, pero se aumentó de tal manera, que, en 1905–6 llegó á obtener una importancia que jamás había tenido. Desde 1904–5, el aumento llegó á 1,600 hectáreas, la mayor parte de las cuales se destina al cultivo del alpiste.

En 1905–6 el área total cultivada ascendió á 478,667 hectáreas, es decir, 18,000 hectáreas más que el año anterior.

El promedio de producción por hectárea, en kilogramos, fué como sigue: Trigo, 434; maíz, 492; lino, 583; avena, 648; cebada, 675; alpiste, 569.

La industria de la vid muestra un gran aumento, es decir, había 1,453 viñedos, 4,259 hectáreas cultivadas y 14,050,214 de vides que daban fruto. La cosecha de la uva produjo 21,472,773 de kilogramos, que rindieron 10,494,247 de litros de vino.

La fuente principal de riqueza del Uruguay es el ganado vivo. Por más que el Gobierno no ha preparado recientemente ninguna estadística, la Sociedad Rural del Uruguay calcula que en la actualidad en el país hay aproximadamente los siguientes animales: Ganado vacuno, 12,000,000; ovejas, 24,000,000; caballos, 1,000,000; mulos, 80,000; cerdos, 160,000, y cabras, 25,000. El ganado vivo que se mató para el consumo en el Uruguay de agosto de 1905 al 31 de julio de 1906, ascendió á 909,600 cabezas.

Se han enviado instrucciones á los cónsules uruguayos en el extranjero acerca de los documentos que se exigen para efectuar la importación de ganado, con el fin de evitarles á los importadores, tanto la molestia como el gasto que ocasiona la omisión ó deficiencia en el servicio debido á la ignorancia del reglamento vigente ó á la errónea interpretación de su texto.

El Gobierno está estimulando por todos los medios posibles, la industria pecuaria, y ya ha tomado las medidas necesarias para exterminar la garrapata, que tanto daño hace al ganado vacuno, y también está haciendo grandes esfuerzos para combatir y exterminar la enfermedad denominada "fiebre de Tejas."

Las prescripciones que rigen la importación de ganado vacuno al país han sido modificadas por un decreto que reduce de diez años á un año el período de observación sanitaria. Anteriormente los certificados expedidos por estos países tenían que demostrar que las enfermedades de la raza bovina no existían ni habían existido durante diez años..

Una ley que fué aprobada por la Asamblea General de la República el 19 de mayo de 1906, y promulgada por el Presidente el 2 de junio de 1906, autoriza al Poder Ejecutivo para usar la suma de $50,000 oro en la compra de trigo de semilla de buena calidad. La misma ley prescribe la organización de una comisión especial presidida por el Director del Departamento de Agricultura, á quien se le confiará la compra de dicha semilla y su venta ó distribución entre los agricultores.

El Ejecutivo firmó y promulgó la ley de primas sobre el azúcar, que fué aprobada recientemente por las Cámaras.

Dícese que hay muchas minas ricas en el Uruguay, pero hasta ahora esta fuente de riqueza ha sido abandonada casi por completo. Con excepción de las canteras de granito que hay en varias partes del país, y de las cuatro minas de oro que hay en Cuñapirú, en el Departamento de Rivera, los yacimientos minerales no han sido explotados. Sin embargo, el año pasado se manifestó un gran interés por los explotadores de minas en cuanto á los veneros de riqueza que pueden contener varios terrenos auríferos que se supone contienen una gran cantidad de minerales de alta ley. Varios ingenieros de minas y exploradores peritos del África del Sur y de otros países, han hecho informes muy halagüeños acerca de la riqueza minera que dichos terrenos deben contener.

Según el informe que el Jefe del Departamento Nacional de Ingeniería presentó al Ministro de Fomento del Uruguay durante el año de 1906, la producción de las minas de oro francesas de Cuñapirú fué como sigue: Cantidad de mineral sometido á tratamiento, 13,962 toneladas; oro producido á razón de $0.44 por gramo, 81,510 gramos. La cantidad que se le pagó al Gobierno por concepto de derechos, á razón de un 1½ por ciento, ascendió á $179.32.

FERROCARRILES.

Anúnciase bastante actividad en el movimiento de ferrocarriles, y en el año que terminó el 30 de junio de 1906, se transportaron 829,537 animales, que representaban un peso de 229,494 toneladas, cont

780,168 en el año anterior, ó sea un aumento de 49,369, ó sea un 6.33 por ciento.

En 1906 el sistema de ferrocarriles del Uruguay que estaba operando tenía una longitud de 1,210 millas. En la República hay 115 millas de tranvías en operación. Los caminos nacionales del Uruguay tienen una longitud total de 2,240 millas, y hay como 3,100 millas de caminos departamentales. Continúa con empeño la construcción y mejoras de los caminos y fuentes. Las condiciones hidrográficas del país también proporcionan medios convenientes de comunicación. La costa marítima y fluvial desde Chuy, que es el punto marítimo más hacia el este, hasta Santa Rosa, que es el punto más hacia el norte, por la frontera ribereña, se extiende hasta una longitud de 685 millas; en tanto que los muchos afluentes del río Uruguay, que tiene como 1,000 millas de longitud, proporcionan vías para la navegación fluvial.

En 1905 el Uruguay tenía 28 vapores, que representaban un total de 13,220 toneladas; 72 buques de vela, que representaban 31,062 toneladas. Durante el mismo año en el Puerto de Montevideo entraron 4,837 buques, que representaban 6,805,617 de toneladas netas, y salieron con destino á puertos extranjeros 4,964 buques, que representaban 6,700,071 de toneladas netas. El Puerto de Montevideo lo visitan vapores de 20 compañías diferentes, de las cuales 12 son inglesas, 2 alemanas, 3 francesas, 2 italianas y 1 española.

SERVICIO POSTAL Y DE TELÉGRAFOS.

El volumen y la eficacia del servicio postal y telegráfico continúan aumentándose. En 1903 se despacharon 80,757,229 de piezas de correspondencia, de las cuales 79,926,442 de piezas consistieron de correspondencia ordinaria, 485,462 piezas de correspondencia certificada, y 345,385 piezas de bultos ó paquetes. Se expidieron giros postales domésticos por valor de $3,898,774, y giros postales sobre el extranjero por valor de $59,528, haciendo ambas clases de giros un total de $3,958,302 en 1905.

En la actualidad sólo pueden expedirse giros postales sobre la República Argentina, Italia, Francia, Bélgica, Suiza, Alemania, Chile, Inglaterra por conducto de Bélgica, Bolivia por conducto de Chile, México por conducto de Alemania, y el Japón por conducto de Bélgica, mas se espera que dentro de poco tiempo dicho sistema pueda extenderse á otros países. Los esfuerzos que se han hecho para establecer el servicio de giros postales con España y el Brasil, han tropezado con algunas dificultades debido al sistema financiero de ambos países.

En 1905 la renta postal ascendió á $476,327.76, distribuídos de la manera siguiente: Sellos de correo, $374,450.05; servicio telegráfico,

$71,043.90; giros postales, $17,414.66; giros postales anunciados, $6,224.87, y $71,947.28 de otras fuentes.

Las líneas telegráficas que están funcionando en la actualidad tienen una longitud total de 4,916 millas. En la República hay 105 oficinas de telégrafo, y en 1905 se transmitieron 293,943 telegramas. Las compañías de teléfono tienen 11,414 millas de alambres y 38 oficinas públicas.

El Gobierno ha consagrado especial atención tanto á la instrucción elemental como á la superior, habiendo auxiliado á los directores de colegios con el fin de estimular la instrucción y, gracias á esta cooperación y ayuda, la instrucción pública ha adelantado mucho.

En 1903 la renta derivada de marcas de fábrica ascendió á $8,032; en 1904, ascendió á $6,272, y en 1905, ascendió á $9,564.

Una ley que el Congreso Uruguayo aprobó recientemente prohibe que se haga la pesca de la foca en aguas jurisdiccionales sin la debida licencia, siendo uno de los fines de dicha ley desarrollar la pesca en la República.

Los datos que se han obtenido de la Oficina de Inmigración indican una entrada satisfactoria de extranjeros, en comparación con las entradas en 1905.

Ya se han trazado los planos para la construcción de algunos grandes edificios del Gobierno, que han de destinarse de la manera siguiente: Uno para la Asamblea Nacional, otro para el Palacio del Ejecutivo, y otro para la Universidad Nacional, y también se han trazado para terminar el Colegio de Medicina. El Gobierno ha obtenido del Congreso una asignación de $100,000, que ha de emplearse en el establecimiento de una exposición nacional agrícola é industrial que ha de inaugurarse en Montevideo en septiembre de 1907.

VENEZUELA.

El General CIPRIANO CASTRO continuó al frente del Gobierno Venezolano durante el año de 1906, y se hicieron cada vez más cordiales las relaciones políticas con los países amigos.

Dentro de breve período quedarán enteramente liquidadas las reclamaciones de la Gran Bretaña, Alemania é Italia, las cuales fueron objeto de preferente atención por parte del Tribunal de La Haya. Tan pronto como dichas reclamaciones queden arregladas, se utilizará la asignación destinada para el pago del resto de las reclamaciones contra Venezuela.

Las relaciones diplomáticas con Colombia no se han reanudado aún.

Todavía existe la interrupción de relaciones diplomáticas con Francia.

Las relaciones con la Gran Bretaña, Alemania é Italia, continúan sobre las mismas bases de armonía.

Las rentas recaudadas por las diferentes aduanas de la República durante el año ascendieron á un total de 19,480,312.63 de bolívares, (cerca de $4,000,000).

COMERCIO EXTRANJERO.

El valor total del comercio extranjero de la República durante el año de 1905–6, ascendió á 125,934,987.54 de bolívares, (cerca de $25,000,000), de los cuales 44,952,867.66 de bolívares ($8,676,000) consistieron de importaciones, y 80,982,119.88 de bolívares ($15,630,000) de exportaciones, resultando de esta manera un saldo de 36,029,252.22 de bolívares (cerca de $7,000,000) á favor de las exportaciones.

Las importaciones comprendieron toda clase de artículos, tales como maquinaria, aparatos, instrumentos, herramientas, géneros en piezas, vestidos, muebles, bebidas, comestibles, productos químicos, drogas, medicinas, etc.

La mayor parte de las exportaciones consistieron de los siguientes productos nacionales: Café, cacao, ganado, caballos, mulas, asfalto, madera de construcción, caucho, corteza de cinchona, mangle, cuernos, cueros, azúcar, pescado, nácar, carey, dividivi, sernambí, algodón, alquitrán, balata, cuarzo, coco, bananos, maíz, plumas de garza, perlas, oro, medicinas, zarzaparrilla, etc.

Los artículos principales de exportación consistieron de café, 37,104,451.75 de bolívares ($7,000,000); cacao, 14,655,986.45 de bolívares ($3,000,000); ganado, 8,992,021 de bolívares ($1,800,000); cueros y pieles, 7,558,648.03 de bolívares ($1,500,000); balata, 3,640,594.25 de bolívares ($700,000); oro, 2,987,313.98 de bolívares ($600,000).

Los principales artículos que se importaron durante el año 1905–6 procedieron de los países siguientes: Estados Unidos, 13,585,469 de bolívares ($2,700,000); Gran Bretaña, 13,385,982 de bolívares ($2,675,000); Imperio Alemán, 8,852,398 de bolívares ($1,770,000); Países Bajos, 3,094,862 de bolívares ($619,000); Francia, 2,738,806 de bolívares ($547,000), y España, 2,152,088 de bolívares ($430,000).

Los principales países á los cuales fueron enviados los artículos de exportación durante el año de 1905–6 fueron los siguientes: Estados Unidos, 25,191,270 de bolívares ($5,000,000); Francia, 20,558,671 de bolívares ($4,000,000); Países Bajos y sus colonias, 11,827,211 de bolívares ($2,300,000); Cuba, 8,971,650 de bolívares ($1,800,000); Gran Bretaña y sus colonias, 6,551,466 de bolívares ($1,300,000); Imperio Alemán, 4,310,862 de bolívares ($860,000), y España, 2,882,509 de bolívares ($575,000).

Las importaciones de Venezuela durante el año económico de 1905–6, ascendieron á $8,676,000, de los cuales los Estados Unidos suministraron mercancías por valor de $2,622,000, ó sea un 30.22 por

ciento, mientras que las exportaciones fueron avaluadas en $15,630,000, de las cuales los Estados Unidos compraron $4,862,000, ó sea un 31.11 por ciento. Las exportaciones de los Estados Unidos á Venezuela durante el año de 1906 se calcularon en un valor total de $3,310,518, en comparación con un total de $3,208,864 en 1905; y las importaciones en ambos períodos ascendieron á $7,789,893 y á $7,010,357, respectivamente.

La proporción de las importaciones que Venezuela hizo de otros países en el año de 1905–6, es la siguiente: Reino Unido, un 29.8 por ciento; Alemania, un 19.7 por ciento; Países Bajos y sus colonias, un 6.9 por ciento; Francia, un 6.1 por ciento; España, un 4.8 por ciento; Italia, un 2.1 por ciento, y otros países, un 0.4 por ciento.

El comercio de exportación durante ese mismo período fué repartido de la manera siguiente: Reino Unido y sus colonias, un 8 por ciento; Alemania, un 5.3 por ciento; Países Bajos y sus colonias, un 14.6 por ciento; Francia, un 25.4 por ciento; España, un 3.6 por ciento; Italia, un 0.4 por ciento; Cuba, un 11.1 por ciento, y otros países, un 0.5 por ciento.

Los artículos principales de importación fueron los siguientes: Cereales y petróleo, de los Estados Unidos; carbón de piedra, tejidos y artículos de ferretería, de la Gran Bretaña y sus colonias, y arroz y cemento, de Alemania.

El café es el artículo principal de exportación de Venezuela, cuya producción en la actualidad asciende como á 40,000 toneladas por año, ó sea un 45 por ciento del valor total del comercio de exportación. El cacao, el ganado, los cueros, la balata y el oro le siguen en importancia.

El dril de algodón ocupa el primer puesto en la lista de importaciones de tejidos en el año 1905–6. El valor total de este artículo ascendió á $500,000, de los cuales Alemania suministró este artículo por valor de $175,000, y el Reino Unido suministró una cantidad del mismo artículo por valor de $160,000. El resto fué importado en cantidades casi iguales de los Estados Unidos, Italia y los Países Bajos, y en menor cantidad de España.

Además del dril ya mencionado, los artículos principales que se importaron á Venezuela durante el año de 1905–6 fueron avaluados de la manera siguiente: Harina de trigo, $445,000, casi toda la cual procedió de los Estados Unidos; zarazas de algodón, $320,000, como tres cuartas partes de las cuales procedieron del Reino Unido y una sexta parte de los Estados Unidos; telas para camisas (calidad superior), $300,000, casi todas procedentes del Reino Unido, y manteca por valor de $285,000, casi toda procedente de los Estados Unidos.

Tanto los datos estadísticos como las buenas relaciones existentes demuestran que los Estados Unidos con el tiempo llegarán á ser la

fuente principal de abastecimiento de los artículos que Venezuela importa.

El valor de los artículos más importantes exportados de Venezuela durante el año de 1905–6, es como sigue: Café, $7,420,000; cacao, $2,930,000; ganado, $1,725,000; cuero, $1,200,000 y goma (balata), $725,000.

El promedio anual de las exportaciones de cacao asciende á 40,000 quintales, y los mercados principales para este producto son Francia y España.

SERVICIO DE VAPORES.

El país tiene un buen servicio de vapores que presenta un contraste con los malos medios de transporte por tierra.

Se calcula que durante el año de 1905–6 arribaron á puertos venezolanos con cargamentos del extranjero, 966 buques, con un tonelaje de 1,620,018, contra 1,134 buques que tenían una capacidad de 1,308,946 de toneladas el año anterior. La mitad exactamente de los primeros entraron en los tres puertos de La Guaira, Maracaibo y Puerto Cabello, y su tonelaje ascendió á más de dos terceras partes del tonelaje total de los buques que entraron en puertos venezolanos.

En el año de 1906 predominó la bandera holandesa, aunque durante el año anterior hubo mucho mayor tonelaje de buques ingleses. El número de los buques holandeses, que en 1905 fué de 252 (277,166 toneladas), en 1906 ascendió á 280 (439,142 toneladas). En 1905 hubo 200 buques ingleses (401,142 toneladas), contra 136 buques (391,825 toneladas) en 1906. También hubo un aumento en el tonelaje de los Estados Unidos y Alemania, aunque el número de buques en cada caso fué menor que en 1905.

El valor del comercio de cabotaje durante el año ascendió á 116,312,961.68 de bolívares ($23,000,000).

Recientemente se hicieron experimentos con éxito en el cultivo del arroz, y llegaron á producirse grandes cantidades de este grano; pero se encontró que era inútil cultivar una cantidad de este cereal mayor de la que podía consumirse en el país. La falta de medios de transporte no sólo afecta los productos de exportación del país, sino que también afecta los productos destinados al consumo doméstico. En La Guaira hay un molino de harina y se ha encontrado que es más barato importar el trigo en grano de los Estados Unidos y pagar el derecho que sobre el mismo se impone, que transportarlo de la parte occidental de la República, donde se cosecha una gran cantidad.

LAS MINAS DE ASFALTO.

Recientemente se hizo la concesión por quince años de todas las minas de asfalto que hay en los distritos de Zulia, con excepción de las minas que hasta ahora se han concedido á otras personas cuyas

concesiones no hayan caducado en concepto del Gobierno. En este último caso estas minas también están comprendidas en el contrato de arrendamiento. Dentro del término del arrendamiento el Gobierno se obliga á no conceder á ninguna otra persona ó compañía, derechos para explotar minas de asfalto dentro de los expresados distritos.

El arrendatario pagará al Gobierno venezolano una contribución de 2 bolívares ($0.386) anualmente por cada hectárea del área superficial explotada en las minas de asfalto, y un recargo de 2 bolívares por cada tonelada de producto que se explota.

REPÚBLICA DOMINICANA.

RECEPCIÓN DEL NUEVO MINISTRO DE LOS ESTADOS UNIDOS.

El 18 de mayo de 1907 tuvo efecto en el palacio del Ejecutivo la recepción de Mr. FENTON R. MCCREERY, nuevo Ministro Residente de los Estados Unidos en Santo Domingo.

Á las 9.45 se formó á la entrada de palacio la guardia, compuesta de una compañía de infantería con la banda de música del cuerpo de artillería á la cabeza. Á las 10 salió en la carroza presidencial el Jefe del Cuarto Militar del Presidente CÁCERES, Comandante RAMÓN PÉREZ, en busca de Mr. MCCREERY, regresando con él momentos después á palacio. Á su llegada terció armas la guardia y la banda interpretó el himno nacional dominicano.

Recibido primero al pie de la escalera principal por dos Ayudantes de Campo del Presidente de la República, y más luego por el Oficial Mayor del Ministerio de Relaciones Exteriores, Señor JOSÉ DE J. CASTRO, á la entrada del salón, penetró en éste Mr. MCCREERY. Allí le aguardaban el Presidente CÁCERES y el Ministro de lo Interior, Licenciado MANUEL LAMARCHE GARCÍA, por impedimento del de Relaciones Exteriores, Licenciado EMILIANO TEJERA. Después de las cortesías de estilo, procedió Mr. MCCREERY á hacer entrega de sus credenciales al Presidente CÁCERES, quien las pasó en seguida al Ministro LAMARCHE.

Luego leyó Mr. MCCREERY el siguiente discurso de audiencia:

"SEÑOR PRESIDENTE: Por haberme sido confiada la representación de mi Gobierno cerca del Gobierno de esta República, tengo el honor y la satisfacción de poner en manos de Vuestra Excelencia la carta autógrafa del Presidente de los Estados Unidos que me acredita como Ministro Residente y Cónsul General en la República Dominicana. También entrego á Vuestra Excelencia la carta de retiro de mi distinguido predecesor.

"Los maravillosos recursos de Santo Domingo; la fertilidad de su suelo que brinda al labrador cosechas abundantes, y mil aquilatadas

condiciones del pueblo dominicano, me afirman en la creencia de que el mismo progreso y ventajoso desarrollo que en condiciones de estabilidad gubernativa y paz interior han visto realizados otras Repúblicas hermanas de este hemisferio, serán disfrutadas también en proporciones siempre crecientes por esta hermana república.

"El Gobierno y el pueblo de los Estados Unidos que tan fervientemente anhelan el bienestar de todas las Repúblicas de América, verán con satisfacción las nuevas y prósperas condiciones que privan en esta hermosa tierra que la historia proclama cuna de la civilización del Nuevo Mundo.

"Tengo instrucciones de cultivar en el mayor grado posible las relaciones amistosas que por fortuna han existido durante tan largo tiempo entre los Estados Unidos y la República Dominicana.

"Al cumplirlas pondré todo empeño en merecer la consideración y el efecto de V. E., del Gobierno y del pueblo dominicano.

"Y por encargo del Presidente de los Estados Unidos expreso á V. E., los votos del pueblo americano por la prosperidad de esta República."

El Presidente CÁCERES contestó así:

"SEÑOR MINISTRO: Con verdadera satisfacción he recibido la carta autógrafa del Señor Presidente de los Estados Unidos, en la cual me anuncia haber elegido á Vuestra Excelencia para desempeñar el cargo de Ministro Residente en la República, y haberos recomendado especialmente cultivar las cordiales relaciones de amistad que hace tiempo existen entre ambos pueblos y Gobiernos.

"Agradezco profundamente el deseo que acabáis de manifestarme de que nuestro país, tan ricamente dotado por la naturaleza, alcance, merced á la paz y á estabilidad de sus gobiernos, el grado de progreso á que han llegado varias de las Repúblicas Americanas. Esa es la principal aspiración de mi Gobierno y para realizarla ha celebrado un tratado con el vuestro en la confianza de que sus resultados nos traerán una época de tranquilidad y bienestar, á cuya sombra podremos consagrar nuestras energías al desenvolvimiento de las riquezas naturales que atesora nuestro suelo, para por ese medio cumplir los fines de civilización á que estamos llamados y asegurar á la vez la noble aspiración de cada un corazón dominicano: mantener respetada la independencia nacional.

"Vuestro antecesor, cuyas letras de retiro acabáis de entregarme, ha sido un buen amigo de la República Dominicana y ha dejado recuerdos que le harán grato en todo tiempo. He sentido que circunstancias especiales me hayan impedido despedirme de él personalmente.

"Señor Ministro, que la misión de confraternidad que os ha encomendado vuestro Gobierno sea fecunda en resultados para las dos naciones. Por mi parte, podéis contar con que haré todo lo que esté

á mi alcance para facilitaros vuestra labor, y para que de día en día sean más cordiales y fructíferas las relaciones de amistad entre la República Dominicana y la gran Nación Americana.

"Os agradecería fuéseis intérprete para con vuestro Gobierno de nuestra gratitud por los deseos que os ha encargado manifestar de parte de los Estados Unidos, respecto de la prosperidad y progreso de la República Dominicana.' '

EL TRATADO CON LOS ESTADOS UNIDOS.

El tratado entre las Repúblicas Dominicana y los Estados Unidos, firmado en la ciudad de Santo Domingo el 8 de febrero de 1907, por los representantes de las altas partes contratantes, y aprobado por el Senado de los Estados Unidos y por el Congreso Dominicano fué promulgado el 25 de julio de 1907.

El texto del tratado es como sigue:

"Por cuanto, durante las condiciones de disturbios políticos en la República Dominicana se han originado deudas y reclamaciones, creadas unas por Gobiernos legales y otras, por Gobiernos revolucionarios, muchas de dudosa validez en todo ó en parte y montantes en total á más de $30,000,000 oro de valor nominal;

"Y por cuanto, ese estado de cosas ha impedido el cobro pacífico y continuado y la aplicación de las rentas de la nación para el pago de intereses ó capital de dichas deudas ó para la liquidación y ajuste de dichas reclamaciones; y dichas deudas y reclamaciones van en continuo aumento por acumulación de intereses y son una carga onerosa para el pueblo dominicano y un obstáculo á su mejoramiento y prosperidad;

"Y por cuanto, el Gobierno Dominicano acaba de llevar á efecto un ajuste y arreglo condicional de dichas deudas y reclamaciones de acuerdo con cuyos términos todos sus acreedores extranjeros han convenido en aceptar unos $12,407,000 por deudas y reclamaciones ascendentes á unos $21,184,000, valor nominal, y los tenedores de reclamaciones y deudas interiores, por valor nominal de $2,028,258 aproximadamente, han convenido en aceptar unos $645,827 por las mismas, y los demás tenedores de deudas ó reclamaciones interiores, según los mismos términos que han servido de base en las aceptaciones ya recibidas, percibirán unos $2,400,000 por aquéllas, la cual suma el Gobierno Dominicano ha fijado y señalado como la que pagará á dichos tenedores restantes de la deuda interior; lo que hace ascender los pagos totales que hayan de efectuarse de acuerdo con dicho ajuste y arreglo, incluyendo el interés ajustado y las reclamaciones por liquidar, á no más de unos $17,000,000.

"Y por cuanto, en dicho plan de arreglo entra la emisión y venta de bonos de la República Dominicana por la cantidad de $20,000,000, devengando interés al tipo de 5 por ciento, que serán amortizados

dentro de cincuenta años y redimibles transcurridos diez años al 102½ por ciento, y requiriendo el pago del 1 por ciento por lo menos al año para amortización, debiendo ser aplicado el producto de dichos bonos junto con la cantidad que se halla depositada en favor de los acreedores, procedente de los ingresos de aduanas de la República Dominicana hasta la fecha recibidos, una vez pagados los gastos de dicho ajuste, primeramente al pago de dichas deudas y reclamaciones en los términos ajustados, y en segundo lugar, con el remanente, á cancelar y extinguir ciertas concesiones y monopolios en los puertos, que son una gravosa carga y un obstáculo al comercio del país, y en tercer término, el sobrante total que aún quede, á la construcción de ciertos ferrocarriles y puentes y otras obras públicas necesarias al desarrollo industrial del país.

"Y por cuanto, dicho plan en su totalidad tiene por condición y depende de la ayuda de los Estados Unidos en la recaudación de las rentas aduaneras de la República Dominicana y en la aplicación de ellas hasta donde fuere necesario al pago de los intereses, amortización y redención de los referidos bonos, y que la República Dominicana ha solicitado de los Estados Unidos dicha ayuda y que los Estados Unidos convienen en prestarla:

"El Gobierno Dominicano representado por el Secretario de Estado de Relaciones Exteriores, ciudadano EMILIANO TEJERA y el Secretario de Estado de Hacienda y Comercio, ciudadano FEDERICO VELAZQUEZ H.

Y el Gobierno de los Estados Unidos, representado por THOMAS C. DAWSON, Ministro Residente y Cónsul General de los Estados Unidos en la República Dominicana, han convenido en lo siguiente:

"1º. El Presidente de los Estados Unidos nombrará un Receptor General de las Aduanas Dominicanas, quien en unión de los Receptores Auxiliares y otros empleados de la Receptoría que libremente nombre el Presidente de los Estados Unidos, percibirá todos los derechos de aduanas que se recauden en las distintas Aduanas de la República Dominicana hasta tanto queden pagados ó retirados todos y cada uno de los bonos emitidos por el Gobierno Dominicano, de acuerdo con el plan y dentro de las limitaciones en cuanto á plazos y cantidades más arriba señalados; y dicho Receptor General aplicará las sumas así recaudadas como sigue: Primero, al pago de los gastos de receptoría; segundo, al pago de los intereses de dichos bonos; tercero, al pago de las cantidades anuales señaladas para la amortización de dichos bonos incluyendo el interés de todos los bonos que se retengan como fondo de amortización; cuarto, á la compra y cancelación ó retiro y cancelación de cualesquiera de dichos bonos, conforme con sus propios términos, según disponga el Gobierno Dominicano; quinto, el remanente será entregado al Gobierno Dominicano.

"La manera de distribuir las recaudaciones ordinarias de las rentas,

á fin de darles la aplicación que anteriormente se dispone, será la siguiente:

"Los gastos de la Receptoría serán pagados por el Receptor según se vayan causando. La cantidad que se señale al Receptor General y á sus Ayudantes para gastos de la recaudación de las rentas no excederá del cinco por ciento de éstas, á menos que se convenga otra cosa entre ambos Gobiernos.

"El día primero de cada mes natural, el Receptor hará entrega de la suma de $100,000 al Agente Fiscal del empréstito, y el remanente de la recaudación del mes próximo precedente será entregado al Gobierno Dominicano, ó destinado al fondo de amortización para la compra ó redención de bonos, según disponga el Gobierno Dominicano.

"Es entendido que en el caso de que las rentas de aduanas recaudadas por el Receptor General excedan en cualquier año de la cantidad de $3,000,000, la mitad del excedente sobre dicha suma de $3,000,000 se destinará al fondo de amortización para la redención de bonos.

"2º. El Gobierno Dominicano dispondrá por medio de una ley, que el pago de todos los derechos de aduana se haga al Receptor General y á sus auxiliares, á quienes prestará todo el apoyo y auxilio que sea necesario y la más amplia protección que pueda dentro de sus facultades. El Gobierno de los Estados Unidos dará al Receptor General y á sus auxiliares la protección que estimare necesaria para el cumplimiento de los deberes de éstos.

"3º. Hasta que la República Dominicana no haya pagado la totalidad de los bonos del empréstito, su deuda pública no podrá ser aumentada, sino mediante un acuerdo previo entre el Gobierno Dominicano y los Estados Unidos. Igual acuerdo será preciso para modificar los derechos de importación de la República por ser condición indispensable para que esos derechos puedan ser modificados, que el Ejecutivo Dominicano compruebe y el Presidente de los Estados Unidos reconozca que tomando por base las importaciones y exportaciones de los dos años precedentes al en que se quiere hacer la alteración en los referidos derechos, y calculados el monto y la clase de los efectos importados ó exportados, en cada uno de esos dos años al tipo de los derechos de importación que se pretendan establecer, el neto total de esos derechos de aduana en cada uno de los dos años, excede de la cantidad de dos millones de pesos oro americano.

"4º. El Receptor General rendirá cuentas mensualmente á la Contaduría General de la República Dominicana y al Departamento de Estado de los Estados Unidos, y dichas cuentas quedarán sujetas al examen y comprobación por los funcionarios competentes de los Gobiernos de la República Dominicana y de los Estados Unidos.

"5º. Este convenio comenzará á regir una vez aprobado por el

Congreso de la República Dominicana y el Senado de los Estados Unidos.

"Hecho en cuatro originales, dos en idioma inglés y dos en castellano, firmados por los Representantes de las Atlas Partes Contratantes en la ciudad de Santo Domingo á los ocho días del mes de febrero del año del Señor de 1907.

"EMILIANO TEJERA.
"FEDERICO VELAZQUEZ H.
"THOMAS C. DAWSON."

ESTADOS UNIDOS.

COMERCIO CON LA AMÉRICA LATINA.

IMPORTACIONES Y EXPORTACIONES.

En la página 136 aparece la última relación del comercio entre los Estados Unidos y la América latina, tomada de la compilación hecha por la Oficina de Estadística del Departamento de Comercio y Trabajo de los Estados Unidos. Estos datos se refieren al valor del comercio arriba mencionado. La estadística corresponde al mes de mayo de 1907, comparada con la del mes correspondiente del año anterior, y también comprende los datos referentes á los once meses que terminaron en abril de 1907, comparados con igual período de 1906. Debe explicarse que las estadísticas de las importaciones y exportaciones de las diversas aduanas referentes á un mes cualquiera no se reciben en el Departamento de Comercio y Trabajo hasta el 20 del mes siguiente, necesitándose algún tiempo para su compilación é impresión; de suerte que los datos estadísticos correspondientes al mes de mayo, por ejemplo, no se publican hasta julio.

MÉXICO.

COMERCIO EXTERIOR EN EL MES DE MARZO DE 1907.

La Secretaría de Hacienda de México acaba de publicar los datos relativos al comercio exterior de la República en el mes de marzo de 1907 y en los nueve primeros meses de 1906–7, comparados con los correspondientes á los de igual período de 1905–6.

Mercancías extranjeras, con un valor de $169,536,128.71 moneda mexicana, fueron importadas, las cuales comparadas con $154,212,-613.62 importadas durante el igual período del año fiscal precedente, muestran un aumento de $15,323,515.09, en favor del corriente año fiscal.

Las exportaciones durante los nueve meses del año fiscal de 1906–7, fueron $185,453,232.23 plata, una differencia en contra del corriente año fiscal de $17,431,932.53 plata.

El siguiente cuadro muestra el comercio de importaciones en detalle:

IMPORTACIÓN.

[Valor de factura en moneda mexicana.]

	Marzo—		Nueve primeros meses del año fiscal—	
	1907.	1906.	1906–7.	1905–6.
	Pesos.	*Pesos.*	*Pesos.*	*Pesos.*
Materias animales	1,599,866.93	1,551,281.24	14,768,019.06	12,091,997.96
Materias vegetales	2,819,546.34	3,292,323.29	22,083,781.43	23,987,200.30
Materias minerales	6,929,567.41	8,814,832.34	61,088,261.05	60,749,629.76
Tejidos y sus manufacturas	2,259,704.51	2,161,164.75	19,444,015.58	16,491,002.82
Productos químicos y farmacéuticos	829,886.29	681,308.60	6,469,157.94	5,537,119.67
Bebidas espirituosas, fermentadas y naturales	662,676.73	757,874.51	5,089,832.46	5,427,729.13
Papel y sus aplicaciones	464,011.42	530,040.17	4,520,607.35	4,105,395.20
Máquinas y aparatos	2,334,550.29	1,701,828.29	19,730,607.02	14,098,904.56
Vehículos	893,023.76	388,261.73	6,507,640.54	3,024,020.98
Armas y explosivos	475,091.84	247,985.51	3,004,674.79	2,947,686.82
Diversos	803,278.01	765,591.40	6,829,531.49	5,751,926.72
Total importación	20,071,203.53	20,892,491.83	169,536,128.71	154,212,613.62

EXPORTACIÓN.

[Valor de factura en moneda mexicana.]

	Marzo—		Nueve primeros meses del año fiscal—	
	1907.	1906.	1906–7.	1905–6.
	Pesos.	*Pesos.*	*Pesos.*	*Pesos.*
Metales preciosos	11,487,557.59	12,298,085.51	96,499,967.23	119,544,134.97
Demás artículos	11,828,068.00	10,134,494.83	88,953,265.00	83,341,029.79
Total exportación	23,315,625.59	22,432,580.34	185,453,232.23	202,885,164.76

Las exportaciones en detalle fueron como sigue:

[Valor declarado en moneda mexicana.]

Clasificación según la nomenclatura de exportación.	Marzo.		Nueve primeros messe del año fiscal—	
	1907.	1906.	1906–7.	1905–6.
Productos minerales:	*Pesos.*	*Pesos.*	*Pesos.*	*Pesos.*
Oro acuñado mexicano			29,990.00	
Oro acuñado extranjero	2,593.00		10,070.00	4,835.98
Oro en pasta	1,621,910.61	2,122,374.06	14,628,267.44	22,515,345.17
Oro en otras especies	144,291.64	613,265.89	3,789,405.36	2,423,899.27
Total oro	1,768,741.25	2,735,639.95	18,457,732.80	24,944,080.42
Plata acuñada mexicana	3,629,000.00	2,257,722.00	21,967,877.00	36,148,848.00
Plata acuñada extranjera	15,769.00	29,510.88	112,169.00	109,381.50
Plata en pasta	5,212,518.25	6,244,380.70	47,154,155.12	51,380,730.95
Plata en otras especies	861,529.09	1,030,831.98	8,808,033.31	6,961,094.10
Total plata	9,718,816.34	9,562,445.56	78,042,234.43	94,600,054.55
Total oro y plata	11,487,557.59	12,298,085.51	96,499,967.23	119,544,134.97
Antimonio	102,733.00	128,085.00	1,044,778.00	816,737.96
Cobre	3,600,257.00	2,205,891.82	20,325,304.00	22,464,794.05
Mármol en bruto	1,000.00	4,495.00	44,998.00	77,593.00
Plombagina	9,370.00	22,800.00	75,590.00	88,421.51
Plomo	285,554.00	401,613.47	2,738,092.56	4,047,909.24
Zinc	506,055.00	69,888.00	1,406,121.12	218,099.99
Demás productos minerales	7,923.00	85,932.95	1,094,679.42	354,687.29
	16,000,449.59	15,216,791.75	123,229,530.33	147,612,378.01

Clasificación según la nomenclatura de exportación.	Marzo.		Nueve primeros meses del año fiscal—	
	1907.	1906.	1906-7.	1905-6.
Productos vegetales	*Pesos.*	*Pesos.*	*Pesos.*	*Pesos.*
Café	1,037,228.00	1,216,008.00	4,414,006.34	5,957,034.10
Cascalote, y cortezas y raíces para curtir		265.00	8,218.00	21,012.00
Caucho	633,190.00	263,419.40	4,060,962.00	1,134,278.14
Chicle	405,867.00	236,482.20	1,641,847.00	1,087,869.69
Frijol	94,037.00	64,511.00	610,430.00	585,164.72
Frutas frescas	34,597.00	24,687.65	241,052.43	248,558.55
Garbanzo	63,188.00	57,713.00	2,818,773.00	1,924,597.75
Guayule	14,226.00	20,841.00	46,625.00	61,980.00
Haba			2,550.00	110,540.00
Henequén en rama	2,273,862.00	2,265,291.00	24,876,542.77	21,302,747.00
Ixtle en rama	254,927.00	446,302.00	2,970,645.00	2,901,821.88
Maderas	94,841.00	44,864.20	1,653,472.50	1,362,472.94
Maíz	57.00	6,007.00	4,094.80	64,303.20
Palo de moral	8,759.00	5,573.00	60,309.00	60,560.87
Palo de tinte	129,685.00	33,165.00	432,801.12	320,050.20
Raíz de zacatón	186,009.00	128,713.00	1,311,915.00	1,370,077.00
Tabaco en rama	258,184.00	412,916.00	1,288,007.35	1,063,327.06
Vainilla	93,630.00	383,406.00	1,185,506.00	3,012,727.99
Demás productos vegetales	223,494.00	129,099.64	2,919,319.20	1,121,328.17
	5,805,781.00	5,739,264.09	50,547,076.51	43,710,451.26
Productos animales:				
Ganados	59,761.00	212,005.00	933,683.00	2,385,017.50
Pieles sin curtir	693,340.00	876,594.55	6,928,303.03	6,080,271.40
Demás productos animales	90,405.00	50,305.40	506,587.99	390,621.83
	843,506.00	1,138,904.95	8,368,664.02	8,855,910.73
Productos manufacturados:				
Azúcar	121,600.00	30,041.00	604,805.00	398,919.00
Henequén en jarcia	100.00		797.00	
Harina y pasta de semilla de algodón, y harinolina	161,346.00	46,000.00	633,783.00	398,321.00
Pieles curtidas	1,140.00	18,553.00	33,395.00	176,040.00
Sombreros de palma	65,045.00	52,617.00	516,646.80	426,753.29
Tabaco labrado	46,584.00	37,988.00	368,641.60	264,881.19
Demás productos manufacturados	42,717.00	71,200.55	416,653.32	467,790.14
	438,532.00	265,399.55	2,574,721.72	2,132,704.62
Diversos	227,357.00	72,220.00	733,239.65	573,720.14

Los países de procendencia fueron como sigue:

	Marzo—		Nueve primeros meses del año fiscal—	
	1907.	1906.	1906-7.	1905-6.
	Pesos.	*Pesos.*	*Pesos.*	*Pesos.*
Europa	7,472,025.34	6,718,087.88	60,903,434.09	53,174,869.31
Asia	66,180.69	165,776.77	1,661,545.28	1,097,969.72
África	15,233.31	2,490.24	187,085.90	18,459.80
América del Norte	12,475,808.59	13,957,887.91	106,410,920.60	99,459,078.29
América Central	877.67	1,156.44	19,978.23	23,517.15
América del Sur	21,814.44	18,648.15	154,895.68	199,975.20
Antillas	10,268.49	17,591.44	130,674.13	175,641.53
Oceanía	8,995.00	10,853.00	67,594.80	63,102.62
Total	20,071,203.53	20,892,491.83	169,536,128.71	154,212,613.60

Los países de destino de las mercancías exportadas fueron los siguientes:

	Marzo—		Nueve primeros meses del año fiscal—	
	1907.	1906.	1906-7.	1905-6.
	Pesos.	*Pesos.*	*Pesos.*	*Pesos.*
Europa	7,389,327.17	5,533,338.34	52,353,619.29	60,099,889.71
Asia			796.00	
América del Norte	15,685,770.42	16,490,417.52	130,629,366.63	138,743,444.54
América Central	66,721.00	59,333.48	646,703.31	866,292.19
América del Sur	12,050.00	2,988.00	90,829.00	54,015.32
Antillas	161,757.00	346,503.00	1,731,918.00	3,121,523.00
Total	23,315,625.59	22,432,580.34	185,453,232.23	202,885,164.76

GOVERNMENT ROAD FROM TEGUCIGALPA, CAPITAL OF HONDURAS, TO THE COAST.

BOLETIM MENSAL

DA

SECRETARIA INTERNACIONAL DAS REPUBLICAS AMERICANAS,

União Internacional das Republicas Americanas.

VOL. XXV. JULHO DE 1907. No. 1.

Neste numero publicamos a revista commercial annual das vinte Republicas Latino-Americanas. Foi compilada com todo o cuidado e está amplamente desenvolvida. Esta revista tem despertado muita attenção nos annos passados e, portanto, resolvemos, decididamente, empregar, neste anno, um esforço ainda maior que o até então feito, para dal-a completa e comprehensivel. Extendemos um convite a todos aquelles que estiverem interessados no progresso material da America Latina e no estreitamento de relações mais intimas de negocios e commercio, entre os Estados Unidos e as suas Republicas irmãs, que leiam tudo. Os factos e dados contidos neste resumo agradarão áquelles que acreditam que as Republicas Latino-Americanas approximam-se rapidamente a uma prosperidade material extraordinaria e impressionarão áquelles, que até agora ainda não souberam apreciar-lhes os recursos e possibilidades. Não poderia haver evidencia melhor da importancia do trabalho aos cuidados da Secretaria Internacional que a presente descripção de condições materiaes.

A PROXIMA CONVENÇÃO SANITARIA INTERNACIONAL.

Neste numero do BOLETIM sahirá publicada a chamada official pelo Dr. WALTER WYMAN, Cirurgião-General da Saúde Publica e Serviço Hospitalar da Marinha dos Estados Unidos e Presidente da Secretaria Sanitaria Internacional, para a Terceira Convenção Sanitaria Internacional das Republicas Americanas, que terá lugar na Cidade do Mexico, de 2 a 7 de Dezembro de 1907. Em vista da importancia dos assumptos que serão apresentados a esta assemblea, para discussão e acção, espera-se que todos os Governos americanos se esforcem em mandar delegados. A Segunda Convenção, que se realizou em Washington, em Outubro de 1905, teve um bom successo e despertou a attenção do mundo inteiro. Como a Terceira Convenção reunir-se-á na Cidade do Mexico, não seria preciso se dizer que todo o esforço será feito pelo Governo Mexicano para tornal-a a mais proficua de todas.

SUL-AMERICANOS EMINENTES SÃO CONVIDADOS A VIR AOS ESTADOS UNIDOS.

A noticia de que a Universidade de Yale convidara RUY BARBOSA, o eminente estadista e homem de letras brazileiro, para fazer a serie (Dodge) de conferencias, no proximo anno, sobre o thema, "As responsabilidades das prerogativas de cidadão," é talvez o passo mais significativo no esforço que se tem feito, ultimamente, para estreitar as relações da vida universitaria americana com o pensamento adiantado de politica e instrucção na America Latina. RUY BARBOSA é considerado como um dos homens mais proeminentes na vida publica do Brazil e se tem salientado nos trabalhos para a consolidação do Governo Brazileiro. Actualmente, está como um dos delegados do Brazil á Conferencia de Haya e alli tem adquirido grande nomeada como homem pensador e de acção. Si acceitar o convite da Universidade de Yale, as suas conferencias, incontestavelmente, vão attrahir grande attenção em todos os Estados Unidos e receberá muitos convites de outras universidades, collegios e organizações publicas para dirigir-lhes a palavra, sobre assumptos de interesse à toda America. As conferencias "Dodge" foram, este anno, feitas pelo Secretario ROOT, e, no anterior, pelo Secretario TAFT.

Alem disto, é muito provavel que LUIZ M. DRAGO, um dos estadistas e homens de letras mais proeminentes da Argentina, outrosim, um dos delegados da mesma Republica á Haya, venha aos Estados Unidos, no futuro, á convite da Universidade de Harvard e de outras instituições, para dissertar sobre topicos de direito e relações internacionaes. A Secretaria Internacional das Republicas Americanas foi intermediaria em fazer este convite e, em toda parte, onde se tem tocado no assumpto, nos Estados Unidos, tem havido a mais lisongeira expressão de interesse e cooperação.

Si estes dois representantes sul-americanos visitarem os Estados Unidos, durante o anno vindouro, as suas vindas serão um dos resultados directos da visita do Secretario ROOT à America do Sul e uma evidencia da amizade mutua e o desejo de tornar mais intimos os conhecimentos por elle iniciados.

A CADEIRA DE GEOGRAPHIA E HISTORIA SUL-AMERICANAS NA UNIVERSIDADE DE YALE.

Não poderia haver uma prova mais evidente do interesse crescente pela America Latina, que o facto do Prof. HIRAM BINGHAM, curador de Historia e Litteratura Sul-Americanas, na Livraria da Universidade de Harvard, ter sido nomeado explicador de Geographia e

Historia Sul-Americanas, na Universidade de Yale. O Professor BINGHAM foi especialmente classificado para este trabalho. Fez um estudo muito cauteloso sobre a America do Sul e so ha pouco tempo acabou uma importante viagem, por terra, pelas regiões incultas da Venezuela e Colombia, com o fim de se familiarizar com os caminhos historicos, percorridos pelos descobridores e guerreiros dos tempos primitivos da Historia Latino-Americana. É o caso de se congratular com a Universidade de Yale pela attenção que tem prestado ao estudo da America Latina. Naturalmente este seu exemplo será seguido por muitas outras universidades e collegios, augmentando-se, portanto, o interesse pela historia, desenvolvimento e progresso de nossas Republicas irmãs.

O DESENVOLVIMENTO DO COMMERCIO ENTRE OS ESTADOS UNIDOS E A AMERICA LATINA.

É muito animador notar-se que o commercio entre os Estados Unidos e os paizes latino-americanos, juntos, apresentou, no anno finod em 30 de Junho, o total de $610,000,000. Estes algarismos representam um contraste notavel, computados com o total de $230,000,000 ha dez annos passados. Si analyzarmos esta quantia, veremos que o valor da importação da America Latina para os Estados Unidos foi de $360,000,000 e a exportação dos Estados Unidos para a America Latina, $250,000,000; isto é, um saldo, em favor dessa, de $110,000,000. A differença de augmento, tanto na importação como na exportação, é maior com os Estados Unidos que com qualquer outro paiz no mundo commercial. É prophecia confidente da Secretaria que em outros dez annos as transacções commerciaes pan-americanas elevar-se-ão a um total de $1,000,000,000, essa espera ser um dos principaes intermediarios na realização deste *desideratum*.

A IMPORTANCIA DO MERCADO DOS ESTADOS UNIDOS.

Não poderia haver evidencia melhor da importancia do mercado enorme dos Estados Unidos, para as Republicas Latino-Americanas, que as cifras de commercio durante o anno findo em 30 de Junho. A America Latina comprou neste periodo $360,000,000 de seus productos; isto é, $100,000,000 mais que ella adquiriu. Ja nos temos referido a este facto, porem, si sobre elle insistimos desta maneira, é no intuito de convencer aos criticos sobre a America Latina, os quaes costumam mesquinhizar-lhes as relações commerciaes com os Estados Unidos. Quasi que em dez annos a Argentina augmentou sua exportação para os Estados Unidos em 60 por cento, o Brazil 50 por cento, o Mexico 200 por cento, e a America Central 80 por cento.

INDUSTRIAES E VIAJANTES INDO A AMERICA LATINA.

Raro é o dia que se passa, actualmente, em que não se manifestem algumas evidencias praticas do effeito proficuo de propaganda da Secretaria e de seus fins e trabalhos. O numero de firmas manufactureiras e exportadoras dos Estados Unidos, que estão correspondendo com a Secretaria, á busca de conselho e informação sobre viagens de seus representantes ás Republicas Latino-Americanas, e agindo, em suas decisões, baseados nas instrucções desta instituição, augmenta com tal rapidez que não haveria exaggero em se afirmar que mais viajantes de firmas americanas fortes irão á America Central e do Sul, durante 1908, que em qualquer um dos cinco annos precedentes. Constantemente chefes de firmas e companhias conceituadas vêm a esta repartição ou mandam empregados de confiança entender-se com o Director, em referencia ás particularidades da situação, na parte que lhes fôr de interesse. Ao mesmo tempo, o numero de pessoas que planejam uma visita á America do Sul, para viajar ou por prazer, augmenta tão rapidamente que a Secretaria tem difficuldade em responder todas as perguntas que têm sido feitas, em relação a vias, vapores, hoteis, condições de viagem, etc.

A EXPOSIÇÃO DA SECRETARIA EM JAMESTOWN.

Recommendamos aos visitantes á Exposição de Jamestown que examinem, cuidadosamente, a exhibição da Secretaria Internacional, que está arranjada em uma das extremidades do mesmo edificio onde se encontram as exposições do Mexico e Porto Rico. É maior e mais comprehensiva que qualquer outra que se tem feito em exposições anteriores e offerece uma idea muito pratica do trabalho e fins da Secretaria. Tem attrahido grande attenção e, por meio della, muitos têm sido instruidos na apreciação do valor progressivo das relações commerciaes e diplomaticas dos Estados Unidos com as suas republicas irmãs. A exposição originou tanto pedido de informação acerca da Secretaria e America Latina que tornou-se mister publicar, para distribuição gratuita, um pamphleto pequeno ou circular, descrevendo a historia, a administração e o fim da Secretaria, contendo estatisticas de commercio e população e a area da Pan-America.

CONCORRENCIA AO PREMIO SOBRE UM ENSAIO DE DIREITO.

Chama-se a attenção especial dos estudantes de Direito, matriculados em qualquer escola de Direito da America do Norte ou do Sul, para o annuncio que apparece neste numero, do Departamento de Direito da Universidade de George Washington, na cidade de Wash-

ington, D. C., referente á concorrencia a um premio sobre um ensaio em Direito Comparado. Afim de estimular o interesse na America Latina e garantir a consideração distincta e imparcial, foi nomeado o Dr. JOAQUIN D. CASASUS, um dos jurisconsultos mais eminentes do Mexico e, antigamente, embaixador mexicano juntos aos Estados Unidos, membro da Commissão de Arbitrio, juntamente com o Senhor ERNEST FREUND, professor da Escola de Direito da Universidade de Chicago.

NOVO REGULAMENTO PARA A DISTRIBUIÇÃO GRATUITA DE DOCUMENTOS.

Os pedidos de BOLETINS, livros, documentos, relatorios e circulares da Secretaria Internacional, que são para distribuição gratuita, têm augmentado de tal forma, durante os ultimos mezes, que tornou-se necessario adoptar um regulamento em os pedidos destas publicações. Deverão vir, nos Estados Unidos, de um Senador americano ou por intermedio deste, membro do Congresso, ou de autoridades publicas, e, no caso de pessoas fóra deste paiz, por meio de suas repartições de relações exteriores, autoridades publicas superiores, ou representantes diplomaticos em Washington. Si não se adoptassem estas restricções, para o futuro, todas as publicações gratuitas estariam, muito brevemente, esgotadas da Secretaria. Desde que esta só pode distribuil-as gratuitamente, por appropriação dos governos dos Estados Unidos e Latino-americanos, é claro que o pedido deveria ser approvado por autoridades dos governos. Espera-se, entretanto, que todos os vinte e um governos que supportam a Secretaria augmentarão as suas contribuições, para a sua manutenção e trabalho, no anno vindouro, de tal forma a tornar-se sem effeito este regulamento.

A EXPOSIÇÃO DE BUENOS AYRES EM 1910.

Tem despertado bastante interesse por todos os Estados Unidos a noticia, publicada na edição de Junho do BOLETIM, que o governo argentino vae fazer uma grande exposição, em 1910, para commemorar o centenario da independencia da Argentina. Ainda que os Estados Unidos não tivessem sido officialmente convidados para tomar parte, como nação, e, provavelmente, os convites só serão distribuidos pela Argentina aos paizes Latino-Americanos, haverá espaço sufficiente para as exhibições que forem mandadas dos Estados Unidos e da Europa. Eis uma opportunidade em que os fabricantes americanos deveriam tirar partido. Com certeza haverá uma exhibição representando os methodos de instrucção nos Estados Unidos, que têm sido sempre fielmente seguidos na Republica Argentina, desde que o grande SARMIENTO introduziu uma nova reforma educadora naquella republica.

O Senhor ERNESTO NELSON, commissario especial de instrucção do governo argentino, tem conferenciado, actualmente, com autoridades educadoras nacionaes, do Estado e particulares, em referencia oa estabelecimento de uma exhibição mostrando os methodos e processos da instrucção norte-americana naquella Exposição. Em relação a este acontecimento cumpre-nos noticiar que um monumento commemorativo saberbo da Revolução de 1810 será erecto em um dos mais vistosos lugares de Buenos Ayres. No proposito de se conseguir uma planta de merecimento, o governo annunciou uma concorrencia e pagará $10,000 pelo plano acceito. Os artistas que quizerem competir, deverão se lembrar que os interessados poderão remetter os seus projectos, em gesso devidamente acondicionado, ás Legações Argentinas nos diversos paizes, isto não posteriormente a 1° de Septembro de 1907.

A NOVA BANDEIRA HASTEADA NO EDIFICIO DA SECRETARIA.

Têm sido tantas as perguntas vindas á esta repartição a respeito da chamada "Bandeira Pan-Americana," hasteada no actual edificio na esquina da Avenida Pennsylvania e do Largo Lafayette que parecenos melhor explical-as dizendo que esta bandeira não designa-se, de modo algum, a ser um pavilhão official, mas simplesmente uma flammula ou galhardete, de character distincto, que deveria fluctuar no telhado da Secretaria Internacional, como a bandeira dos Estados Unidos sobre seus principaes edificios dos Departamentos e Repartições. É claro que a bandeira dos Estados Unidos não poderia ser usada, desde que a Secretaria representa as outras vinte Republicas Americanas, assim como aos Estados Unidos tambem. Da mesma maneira, a bandeira de nenhuma outra nação americana poderia ser içada individualmente.

Alem disso, não poderia haver um pavilhão tremulando ás brizas, sem que esse fosse approvado pela acção collectiva de diversos governos. Com o fim de legar uma individualidade á Secretaria e mostrar áquelles que procuram localizal-a, decidiu-se ter uma bandeira simples, contendo as côres das Republicas Americanas, tendo estampadas em um fundo branco as lettras "I. B. of A. R.," representando "International Bureau of American Republics." Em quanto que o effeito de côr pareça-se á primeira vista um tanto vivo a bandeira contem uma disposição de côres a mais simples possivel e não se suppõe de maneira alguma que produza um effeito brilhante. Como a Secretaria está funccionando em um edificio que foi antes residencia particular e não tem symbolo algum, a não ser uma pequena placa de cobre, uns 0^m 30 quadrados, mais ou menos, proxima á porta de entrada, e, devido ás repetidas queixas do publico em procurando a

Secretaria, queixas estas originadas na falta de alguma coisa que a salientasse, espera-se que esta flammula, tremulando no telhado do edificio, obviará a difficuldade no futuro.

A ARCHITECTURA E A PLANTA DO NOVO EDIFICIO.

Todo aquelle que tem interesse pela prosperidade da Secretaria Internacional das Republicas Americanas, gostaria de saber que a concorrencia para o architecto e para a planta do novo edificio e casa terminou com resultado bastante satisfactorio. A commissão dos peritos julgadores, consistindo de trez architectos distinctos de New York, os Senhores CHARLES F. MCKIM, HENRY HORNBOSTEL e AUSTIN W. LORD, na qualidade de capacidade consultora perante o Secretario ROOT, presidente do Conselho Director, e o Director BARRETT, classificaram unanimente, aos 18 de Junho, os Senhores ALBERT KELSEY e PAUL P. CRET, socios, architectos em Philadelphia, no primeiro lugar na concorrencia. A esta firma, pois, fica assim confiada a architectura do novo edificio e seus desenhos serão adoptados, depois de algumas modificações, recommendadas pela commissão de peritos. Foram tambem conferidos trez premios pelos planos classificados mais proximos, em merecimento: O primeiro premio de $3,000 a EDWARD PEARCE CASEY e ARTHUR DILLON, architectos associados; o segundo, de $2,000 a JOHN RUSSELL POPE e o terceiro, de $1,000 a PETER DE GELLEKE, jr. e WILLIAM T. L. ARMSTRONG, architectos associados. São todos de New York.

Os Senhores KELSEY e CRET estão preparando agora os planos e as especificações detalhadas e espera-se que o contracto para a construcção seja firmada lá para os fins de Agosto. O trabalho actual principiou em Septembro. Si for possivel, em Outubro, celebrar-se-a o assentamento da primeira pedra, depois que o Presidente ROOSEVELT, o Secretario ROOT e os representantes da America Latina, que compoem o Conselho Director da Secretaria, voltarem para Washington. Vae-se fazer todo o esforço para completar o edificio em um anno e meio. Quando terminado e prompto para ser occupado, representará uma despeza de $750,000. O estylo de architectura comprehende um conjuncto feliz e impressivo de typos latino-americanos e classicos e representará não só a maioria dos paizes que compoem a união pan-americana, como tambem harmonizará com o plano geral do embellezamento de Washington. Considerando que vae occupar uma area official no Mall, fazendo frente, ao leste, para os terrenos da casa executiva e ao sul para o parque Potomac e será a unica construcção em uma quadra de 20, 230 metros quadrados, geralmente conhecida por parque Van Ness, antigamente local da Universidade de George Washington, cercada pelas

ruas 17, B e C e a Avenida Virginia, devia ter um character bastante monumental para fazer jus as lugar, possuindo ao mesmo tempo aquelles characteristicos latino-americanos que dar-lhe-ão uma individualidade distincta.

O TRATADO ENTRE SÃO DOMINGOS E OS ESTADOS UNIDOS.

Nesta Secretaria têm chegado tantos pedidos de copias do tratado de São Domingos que vamos publical-o nesta edicção, na forma, ha pouco, sanccionada pelo Secretario Interino de Estado, Senhor BACON e o ministro de São Domingos acreditado junto aos Estados Unidos— EMILIO C. JOUBERT.

TERCEIRA CONVENÇÃO SANITARIA INTERNACIONAL.

SECRETARIA SANITARIA INTERNACIONAL,
Washington, 18 de Junho de 1907.

Exmo SENHOR:

De conformidade com a resolução adoptada na Segunda Convenção Sanitaria Internacional, aos 10 de Outubro de 1905, incluso remetto a V. Ex. uma convocação para a Terceira Convenção Sanitaria Internacional das Republicas Americanas que terá lugar na Cidade do Mexico, de 2 a 7 de Dezembro de 1907.

De accordo com o artigo 7 das resoluções relativas a policia sanitaria internacional e adoptadas na Segunda Conferencia Internacional Americana no Mexico, aos 29 de Janeiro de 1902, cumpre-me solicitar de V. Ex. tomar todas as medidas que julgar convenientes para annunciar esta convocação.

Rogo, outrosim, que a Secretaria das Republicas Americanas requisite do Departamento de Estado que chame a attenção dos representantes diplomaticos nesta Capital, cujos paizes ainda não sanccionaram a Convenção Sanitaria *ad referendum* de Washington, a conveniencia de assim o fazerem e que os induza a conseguir delegação na proxima Convenção na Cidade do Mexico.

Respeitosamente, WALTER WYMAN,
Presidente da Secretaria Sanitaria Internacional.

Exmo Senhor BARRETT,
Director da Secretaria Internacional
das Republicas Americanas, Washington, D. C.

A TERCEIRA CONVENÇÃO SANITARIA INTERNACIONAL DAS REPUBLICAS AMERICANAS.

(A reunir-se na Cidade do Mexico de 2 a 7 de Dezembro de 1907.)

SECRETARIA SANITARIA INTERNATIONAL
DAS REPUBLICAS AMERICANAS,
Washington, D. C., 17 de Junho de 1907.

De conformidade com uma deliberação adoptada na Segunda Convenção Sanitaria Internacional das Republicas Americanas, fica annunciado, por meio do presente, que a Terceira Convenção Sanitaria Internacional reunir-se-á na Cidade do Mexico, de 2 a 7 de Dezembro de 1907.

Roga-se, respeitosamente, que toda a Republica do Hemispherio Occidental se represente nesta Convenção, não só aquellas que ja se fizeram representar, como, tambem, as que ainda não tomaram parte nas convenções anteriores.

Deverá ser lembrado que a Primeira Convenção reunida em Washington, de 2 a 5 de Dezembro de 1902, foi convocada em conformidade com a resolução No. 5, relativa á Policia Sanitaria, adoptada pela Segunda Conferencia Internacional Americana no Mexico, aos 29 de Janeiro de 1902. Estas resoluções foram acceitas como base para o trabalho de Primeira Convenção, que foi de character, propriamente, scientifico, e, como resultante, foram adoptados diversos principios sanitarios e hygienicos e a creação de uma Secretaria Sanitaria Internacional em Washington.

A Segunda Convenção Sanitaria Internacional, que se realizou em Washington, de 9 a 14 de Outubro de 1905, teve um character mais official que a anterior e deliberou-se assignar uma "Convenção Sanitaria *ad referendum*," concluida aos 14 de Outubro de 1905, que reuniu em um codigo todas as medidas destinadas a proteger a saude publica contra a invasão e propagação de febre amarella, peste e cholera.

A Convenção Sanitaria *ad referendum* foi sanccionada por nove Republicas e chama-se, respeitosamente, a attenção ao seguinte paragrapho nella contido:

"Os governos que não tenham assignado a presente convenção, poderão adheril-a, si assim o desejarem fazer, dirigindo-se pelos meios diplomaticos, aos Estados Unidos da America, afim de que este communique aos outros governos signatarios."

Como ver-se-a infra, a Conferencia, realizada no Rio de Janeiro, em Agosto de 1906, recommendou que todos os paizes, alli representados, adoptassem a mesma convenção.

Resoluções adoptadas no Rio de Janeiro em Agosto de 1906.

São as seguintes as resoluções da Terceira Conferencia Internacional Americana, reunida no Rio de Janeiro, em Agosto de 1906, e que indicou entre outras medidas, assumptos que a Convenção Sanitaria, a realizar-se no Mexico, deverá levar em consideração:

"A Terceira Conferencia Internacional Americana reconnece a utilidade dos principios da Policia Internacional os quaes inspiraram a ultima conferencia occorida no Rio de Janeiro, quando applicaveis a uma região especifica, e a convenção que foi assignada em Washington, em 14 de Outubro de 1905, que é applicavel a todas as secções da America e, por conseguinte faz a seguinte recommendação aos paizes aqui representados."

"1. Que, como regra geral, adoptem a Convenção Sanitaria Internacional de Washington, adherindo a ella e pondo em pratica os seus preceitos.

"2. A adopção de medidas tendentes a obter o saneamento das cidades, e especialmente dos portos, e a conseguir, quanto possivel, o melhor conhecimento e a mais perfeita observancia dos principios hygienicos e sanitarios.

"3. A conveniencia de que todos os paizes americanos assistam a proxima Conferencia Sanitaria Internacional, que se deve reunir na Cidade do Mexico em Dezembro de 1907, e dêem instrucções aos seus respectivos delegados, nesta Conferencia, para que estudem e resolvam os seguintes pontos:

"(*a*) Meios praticos para tornar effectiva a segunda destas recommendações;

"(*b*) Estabelecimento e regulamento em cada um dos paizes americanos, de uma commissão constituida por trez autoridades medicas e sanitarias que formem, sob a direcção da Secretaria Sanitaria Internacional, estabelecida em Washington, uma Commissão Sanitaria Internacional Consultiva das Republicas Americanas, com a attribuição de reunir e realizar o serviço de communicação dos dados relativos á saude publica, e com outras attribuicões que a Conferencia julgar convenientes;

"(*c*) Estabelecimento e regulamentação no ponto da America do Sul que for designado pela Conferencia, de um Centro de Informações Sanitarias, que forneça á Secretaria Sanitaria Internacional, ja existente, os elementos necessarios para o cumprimento das recommendações V, VI, e VII, sobre Policia Sanitaria, feitas pela Segunda Conferencia Internacional Americana;

"(*d*) Estabelecimento de relações entre a Secretaria Internacional, estabelecida em Washington, e o 'Bureau Sanitaire Internacional de Paris,' com o intuito de obter as melhores informações

sobre assumptos sanitarios e de se realisar accordos que se relacionem com os fins destas duas secretarias.

"4. De accordo com o que determina o artigo 3, lettra (*c*), fica designada a cidade de Montevidéo para séde do Centro Consultivo Sanitario."

Programma provisorio da Convenção Sanitaria Internacional que celebrar-se-á, na Cidade do Mexico, de 2 a 7 de Dezembro de 1907.

Foi preparado o seguinte programma afim de que se reunam os principios sanitarios que foram tomados em consideração pelas convenções anteriores e em conformidade com as resoluções adoptadas pela Conferencia do Rio de Janeiro:

1°. Cada um dos delegados trará um documento relativo ao paiz a que representa. Este documento comprehenderá a os seguintes pontos:

(*a*) Um relatorio sobre a existencia de molestias contagiosas que hajam infeccionado o seu territorio, especialmente em referencia à peste bubonica, à febre amarella, ao cholera, à malaria, ao beri-beri e ao trachoma. Este relatorio dará informações detalhadas sobre as medidas que tenham sido adoptadas como prophylacticas ou com o fim de anniquilar qualquer uma das molestias acima mencionadas e si ellas infelizmente ainda existem no paiz representado pelo delegado.

(*b*) Um relatorio sobre as condições dos portos de seu paiz, especificando as obras que alli tenham sido executadas, aquellas em via de construcção e as em projectos, assim como tambem a maneira como se tenha resolvido o problema de abastecimento de agua, de esgoto e a dependencia dos escoadouros das casas com os canos de esgoto e tambem os methodos que são empregados, ou estão em projecto, para o saneamento das casas de moradia.

(*c*) Um relatorio dos soccorros que os governos geraes tenham fornecido aos respectivos estados ou municipalidades, para a execução de trabalhos sanitarios nas cidades ou portos.

(*d*) Um relatorio sobre todas as leis de policia sanitaria que tenham sido publicadas desde 14 de Outubro de 1905.

2°. Cada delegado suggestionará meios praticos afim de que se possa impedir que pessoas, que tenham sido atacadas de tuberculose, transmittam a molestia a individuos sãos, quando viajando juntos, em trens ou navios.

3°. Como parte da ordem do dia os delegados poderão apresentar trabalhos originaes em relação aos seguintes pontos:

(*a*) Estudos sobre a descoberta do germen da febre amarella.

(*b*) Estudos experimentaes provando si ha outros meios de transmissão da febre amarella e malaria, alem da mordedura do mosquito.

(*c*) Estudos sobre a efficacia dos methodos de combater o mosquito.

4°. Cada delegado apresentará um relatorio sobre a organização,

no seu paiz, da commissão de trez autoridades medicas e sanitarias, destinada a formar parte da Commissão Sanitaria Internacional Consultiva das Republicas Americanas, segundo prescreve o artigo 3, lettra (*b*), das resoluções adoptadas no Rio de Janeiro.

5°. Um relatorio sobre o estabelecimento do Centro Consultivo Sanitario de Montevideo como prescripto no artigo 3, lettra (*c*) e no artigo 4 das resoluções adoptadas no Rio de Janeiro.

6°. Um relatorio concernente ás relações existentes entre a Secretaria Sanitaria de Washington e o "Bureau Sanitaire Internacional de Paris," como prescripto no artigo 3, lettra (*d*), das resoluções adoptadas no Rio de Janeiro.

7°. Alem dos documentos e relatorios detalhados, como acima descriptos, cada delegado trará um resumo dos mesmos, porem, condensado de tal forma, que possa ser lido em quinze minutos. Estes resumos só serão lidos durante as reuniões.

8°. Todos os resumos serão lidos em espanhol e em inglez. Aquelles apresentados pelos delegados do Brazil serão em portuguez e em inglez e os pelos delegados de Haiti serão em francez e inglez, de maneiras que, emquanto cada delegado estiver lendo o seu trabalho em a propria lingua, os outros possam seguil-o, lendo o documento no idioma que lhes for mais familiar.

Por ordem da Secretaria Internacional das Republicas Americanas.

WALTER WYMAN, *Presidente.*

REVISTA DO ANNO 1906.

Acompanhando-se o estabelecimento definitivo de suas independencias, nenhum anno na historia moderna dos paizes Latino-Americanos tem sido tão fecundo em acontecimentos destinados a produzir um effeito duradouro na vida nacional como o de 1906.

A proeminencia dada á Terceira Conferencia Internacional dos paizes Americanos no Rio de Janeiro, em meiados daquelle anno, ja pela participação do Secretario de Estado dos Estados Unidos, na qualidade de delegado honorario, ja pela unanimidade que prevaleceu nas deliberações do Congresso; o adiamento da Conferencia de Paz de Haya, em deferencia ao desejo expresso pela America em participar, como um todo, nesta assemblea; a nomeação immediata de representantes de cada paiz do Novo Mundo para apparecer em concilio com estadistas de civilizações mais antigas, afim de discutir questões internacionaes; a decisão arbitral de duvidas entre nações; o começo da Estrada de Ferro de Tehuantepec; e, finalmente, o impulso immenso manifestado nas relações commerciaes com os paizes do mundo—todos estes factos, juntos, definem a posição occupada pela America Latina entre as potencias do mundo.

O exame dos aspectos materiaes das condições mostram que o Brazil domina o mundo na producção da borracha e café; que o Mexico occupa o primeiro lugar como o fornecedor da prata e o segundo, apenas depois dos Estados Unidos, como o do cobre; que as minas de nitrato do Chile são as unicas fontes de procedencia deste fertilizador valioso; que o gado e trigo argentinos tem grande cotação no mercado; e que as fructas e productos tropicaes da America Latina têm cotação muito elevada em todas as tabellas comerciaes.

O volume do commercio internacional da America Latina conforme os ultimos dados, comprehendendo os annos de 1905 e 1906, perfaz o total de $2,000,000,000, em numeros redondos, cabendo á exportação $1,058,414,506 e á importação $842,941,067.

Desta importancia toca à America do Sul $1,372,081,123, sendo $769,454,648 para a exportação e $602,626,475 para a importação. Á America Central competem $56,133,464, distribuidos em $32,170,000 para a exportação e $23,963,464 para a importação. O movimento commercial do Mexico perfaz o total de $244,911,000, divididos em $109,884,000 para a importação e $135,027,000 para a exportação, emquanto que entre as secções restantes da America Latina, Cuba desenvolve um commercio annual de $204,789,240, nos quaes figuram para a exportação $106,258,618 e para a importação, $98,530,622.

A quantia que toca aos Estados Unidos neste commercio representa, collectivamente, o total de $521,422,212 em 1906, confrontados com $493,669,785 em 1905. Calcula-se que em 1907 as relações commerciaes entre as Americas serão representadas por uma somma superior a $600,000,000.

Dos $600,000,000 de artigos comprados pela America do Sul em 1906 os Estados Unidos forneceram $78,822,379, contra $66,405,368 em 1905, e da sua exportação total, no valor de mais de $700,000,000, os Estados Unidos compraram $148,050,955, comparados com $144,990,099 no anno precedente.

Da exportação da America Central, superior a $30,000,000, os Estados Unidos receberam em 1906, $13,738,342, comparados com $12,264,695 em 1905, e da compra total perfazendo mais de $20,000,000, que o paiz forneceu $24,952,024 em 1906, e $17,571,440, em 1905.

Os productos importados pelo Mexico, no valor de quazi de $110,000,000, procederam dos Estados Unidos, em 1906, $62,273,845, e em 1904, $51,181,674, ao passo que os exportados do Mexico, adquiridos pelos Estados Unidos, chegaram a $51,999,267 em 1906, e $50,218,018 em 1905.

O volume da exportação cubana é embarcada para os Estados Unidos, o qual fornece cerca de 50 por cento da importação relatada.

Dos $10,000,000 relatados no commercio de São Domingos, os Estados Unidos, em 1906, receberam $3,464,425 e forneceram $2,271,292, emquanto que nas relações commerciaes com o Haiti, a posição dos Estados Unidos é representada em cerca de 32 por cento.

REPÚBLICA ARGENTINA.

Sob a presidencia do Exmo Senhor FIGUEROA ALCORTA, o anno de 1906 foi um dos mais prosperos para a Republica Argentina. Os negocios foram bons, emquanto que as transacções commerciaes e a venda de propriedades assumiram proporções grandes. A agricultura desenvolveu-se e os pampas argentinos foram cultivados em area de cerca de 14,000,000 de hectares, percebendo-se um accrescimo enorme sobre a area de dez annos passados, quando, naquelle tempo, havia somente cerca de 5,000,000 de hectares cultivados.

A industria pastoril floresceu livre de epidemias epizooticas que affectavam immensamente a exportação do gado nos annos anteriores. Houve um augmento real no preço desse e seus productos. As colheitas em geral soffreram muito pouco com os estragos dos gafanhotos.

A immigração cresceu immensamente. As companhias e empresas particulares foram prosperas, a importancia das transacções commerciaes cresceu e 7 por cento de dividendos foram distribuidos aos accionistas, depois de fazer grandes concessões de fundos de reserva.

Em geral, a ordem publica conservou-se intacta e relações de character extremamente cordial têm sido mantida com as outras nações. Um dos factos diplomaticos mais notaveis foi a visita do Senhor ROOT, Secretario de Estado dos Estados Unidos, em referencia a quem o Presidente FIGUEROA afirmou, em sua mensagem ao Congresso Argentino, em 8 de Maio de 1907, que conservava recordações agradabilissimas da recepção cordial que lhe foi dada. A visita tem manifestado signaes reaes de fructos abundantemente produzidos.

Os governos europeus offereceram provas as mais evidentes de fraternidade e benevolencia. Os reis de Inglaterra e Espanha elevaram as suas legações ao primeiro gráo. A Suecia e a Noruega desde a sua separação apressaram em estender as relações amistosas que sempre tem existido entre a Republica e aquellas nações. Diversas potencias, com as quaes a Republica Argentina não cultivava previamente relações directas, têm agora representantes acreditados na capital, e, apezar do grande numero de residentes estrangeiros no paiz, nem si quer um só caso tem dado motivo a uma intervenção diplomatica.

As relações com a Santa Sé obtiveram cordialidade em alto gráo e o Representante argentino junto ao Vaticano foi acreditado como Ministro Plenipotenciario de Primeira Classe.

As relações mutuas com as Republicas sul-americanas continuaram a ser as mais cordiaes.

O commercio externo do paiz durante o anno de 1906 chegou a $562,224,450 ouro, confrontados com $527,998,261 em 1905. A importação foi creditada na importancia de $269,970,521, denotando um augmento de $64,816,101 em 1905, e a exportação na de

$292,253,829, com um decrescimo de $30,590,012. Apezar desta differença, o balanço do commercio está ainda em favor da Republica, chegando, em 1906, a $22,283,308, ouro, contra $117,689,421 em 1905.

Os principaes paizes de procedencia e destino no movimento commercial, durante o anno, foram os seguintes: A Inglaterra, importação $94,829,938, exportação $43,224,038; a Allemanha, importação $38,416,259, exportação $39,417,196; a França, importação $26,744,875, exportação $35,763,354; os Estados Unidos, importação $39,474,894, exportação $13,332,112; a Belgica, importação $12,228,040, exportação $25,621,395; a Italia, importação $24,123,636, exportação $6,906,124; o Brazil, importação $6,641,025, exportação $11,891,315; e a Espanha, importação $7,368,269, exportação $2,572,576.

BOLIVIA.

O Presidente MONTES em sua mensagem ao Congresso Boliviano, em Agosto de 1906, dizia, referindo-se ás relações estrangeiras, que todo o esforço tem sido feito durante o anno para se conseguir uma observancia, perfeita e honesta, dos tratados concluidos recentemente com diversas nações.

Ultimamente, os recursos do paiz foram, consideravelmente, augmentados com os pagamentos das indemnizações pelo Brazil e Chile, sommando, approximadamente, $13,919,500. Esta quantia vae ser, exclusivamente, usada em construcção de estradas de ferro e o governo emittiu titulos representando quantia identica para serem applicados no mesmo fim.

Como resultado do gasto de $25,000,000 em construcção de vias ferreas haverá, sem a menor duvida, uma affluencia de interesses estrangeiros para o paiz. Seguir-se-á com a chegada de novo sangue, uma expansão em todos os ramos de commercio e industria. As influencias pela mineração ja firmaram o passo para o desenvolvimento nacional e ja se estimularam pela alta occorrida nos productos bolivianos.

A Bolivia é o unico paiz da America do Sul que não tem dividas estrangeiras. A divida interna, classificada e reconhecida até 1905, importava em $3,121,000, inclusive $999,000, valor dos titulos do Estado.

Durante os ultimos annos o commercio internacional da Bolivia cresceu consideravelmente. Em 1905 chegou, approximadamente, a $34,000,000, um augmento de 30 por cento sobre os algarismos do anno anterior, e, conforme a declaração do Presidente MONTES, em sua mensagem ao Congresso, em 1906, esperava-se que alcançasse a $40,000,000. Quando as estradas de ferro, actualmente em vias de construcção, estiverem inauguradas, estes numeros dobrarão em muito pouco tempo.

A Bolivia tambem exporta, em quantidades consideraveis, lãs de alpaca, as finissimas pelles de chinchilla e vicunha e outros productos nacionaes.

Os territorios coloniaes, os Departamentos de Beni e de Santa Cruz e as partes dos Departamentos de La Paz e Cochabamba são as zonas mais ricas em borracha da India. A coca e o café são produzidos nas regiões quentes de La Paz e Cochabamba. Beni e Santa Cruz produzem tambem café e muitos outros cereaes de valor.

BRAZIL.

A posse da presidencia da Republica Brazileira pelo Dr. AFFONSO A. MOREIRA PENNA, successor do General RODRIGUES ALVES, teve lugar aos 15 de Novembro de 1906.

O paiz continuou a manter relações cordiaes com todas as nações durante o anno. Durante as sessões da Terceira Conferencia Internacional Americana no Rio de Janeiro, que se prolongaram de 23 de Julho a 27 de Agosto, as discussões se characterizaram pela mais elevada cordialidade. Graças á sabedoria e previdencia dos delegados, excluindo das deliberações assumptos que viessem dar origem a dissidencias, a conferencia conseguiu realizar uma obra fecunda em resultados, que se espera ser permanentes. Foi justamente na occasião em que se realizara esta conferencia que o Brazil recebia a visita do Secretario de Estado dos Estados Unidos da America do Norte, o Senhor ELIHU ROOT, que teve então a opportunidade de presenciar nas diversas cidades principaes a estima em que é tido e a amizade sincera que a Republica Brazileira tem pela sua grande irmã do Norte. Esta visita, começada no Brazil, estendeu-se a quasi todos os paizes da America do Sul e contribuiu immensamente para estreitar os laços de fraternidade entre as nações desta parte do mundo.

O governo do Brazil foi representado na Conferencia Internacional que se reuniu em Genova, em Junho, com o fim de fazer a revisão da Convenção da Cruz Vermelha de 22 de Agosto de 1864. Nesta conferencia foi assignado um accordo, aos 6 de Julho de 1906, para melhorar a sorte dos enfermos e feridos nos exercitos em campanha. Tanto esta, como a convenção de 1864, foram sanccionadas pelo governo brazileiro, em 20 de Dezembro. Na mesma data, o Congresso autorizava a adhesão do Brazil ás duas convenções assignadas na Primeira Conferencia de Paz de Haya: Uma, regulando as leis e praticas da guerra territorial, a outra estendendo á guerra maritima os principios da Convenção de Genova de 22 de Agosto de 1864. A Republica far-se-a representar na Segunda Conferencia de Paz pelo Senador RUY BARBOSA e EDUARDO LISBOA.

Um tratado, estabelecendo os limites entre o Brazil, a Colombia e a Guayana Hollandeza, foi concluido no Rio de Janeiro, em 5 de Maio

de 1906, e foi submettido ao Senado para a sua approvação. Um outro de limites entre o Brazil e a Colombia foi assignado em Bogotá em 24 de Abril, o qual fixa a linha de fronteira do Cucuhy, no rio Negro, á confluencia do Apaporis com o Japury, do territorio sul do Japury á margem norte do Amazonas. As questões relativas ao dominio de territorio estão pendendo entre a Colombia, o Equador e o Peru e, portanto, ficou decidido transferir as negociações referentes a esta parte da linha até que aquellas sejam resolvidas. A fronteira brazileira, nesta região, da confluencia do Apaporis ao rio Santo Antonio, porto de Tabatinga, ja foi reconhecida pelo Peru no tratado de Lima de 23 de Outubro de 1851 e pelo Equador no tratado do Rio de Janeiro de 6 de Maio de 1904. Em 24 de Abril foi tambem assignado, em Bogotá, um *modus vivendi* com o Peru em relação ao commercio e navegação do rio Ica. Um tratado de navegação e commercio será brevemente assignado com o Equador. As instrucções, fornecidas ás commissões do Brazil e da Bolivia, nomeadas, segundo o tratado de Petropolis, para estabelecer o limite entre os dois paizes, foram assignadas no Rio de Janeiro em Fevereiro e as commissões encontra-se-ão antes de 6 Julho de 1907. A commissão foi instruida para determinar a locação exacta do lugar conhecido pelo nome de "Marco da cabeceira do rio Verde" estabelecido pelo tratado de 27 de Março de 1867, e ver si está realmente perto deste rio, ou, si, conforme alguns afirmam, está proximo a um affluente do Paraguahu.

O tempo marcado para as sessões do Tribunal de Arbitragem Brazilio-Peruviano, creado segundo o accordo de 12 de Julho de 1904 foi transferido para 25 de Janeiro de 1908. Com o Peru foi feito um accordo para se começar aos 30 de Septembro de 1907 as negociações relativas á determinação da fronteira entre a nascente do Javary e o paralello 2°, como foi prescripto no tratado de Petropolis. Os governos do Brazil e da Republica Argentina approvaram os mappas apresentados pelo commissão mixta encarregada da demarcação da fronteira commum nos rios Uruguay, Pepiry, Guacu, Santo Antonio, e Iguau, de accordo com a sentença arbitral de Washington de 5 de Fevereiro de 1905.

Em 12 de Dezembro de 1906 foi assignado no Rio de Janeiro um protocolo modificando o accordo de 15 de Fevereiro de 1879, entre o Brazil e a Republica do Uruguay, para facilitar pelos tribunaes de um paiz a execução das cartas rogatorias, mandadas pelos tribunaes de outra nação, tanto em materia civil como criminal. Este protocolo tornar-se-a effectivo logo que for approvado pelos Congressos dos dois paizes.

O Brazil foi representado na Conferencia Internacional dos Telegraphos sem Fio que realizou-se em Outubro de 1906 em Berlim. Foi assignado nesta conferencia um accordo relativamente á tele-

graphia sem fio e será submettido ao Congresso para a sua approvação.

Tornou-se effectivo, depois de ser assignado pelo poder executivo, o accordo entre os Estados do Rio de Janeiro, Minas Geraes e São Paulo, em 26 de Fevereiro de 1906, e approvado pelo Presidente RODRIGUES ALVES, em 6 de Agosto, para fixar uma base mais alta de preços para os cafés brazileiros, regulando o seu commercio, promovendo o seu consumo, e para creação de um fundo de conversão.

AS FINANÇAS.

A lei de 30 de Dezembro de 1905 avaliou a receita geral de 1906 em 69,074:930$889 ouro, e 223,825:000$000 papel. As receitas arrecadadas no exercicio do anno corrente perfazem o total de 88,651:568$137 ouro, e 261,465:212$664 papel, em excesso ás receitas orçadas.

A despeza do exercicio foi fixada em 48,311:512$347 ouro, e 286,348:218$321 papel. Foram autorizados, durante o anno, creditos extraordinarios na importancia de 17,181:829$000 ouro, 110,863:720$000 papel, perfazendo as despezas totaes de 66,064:333$000 ouro, e 332,405:793$000 papel.

A Caixa da Conversão, que foi creada por lei aos 6 de Dezembro de 1906, é especialmente destinada a receber moedas de ouro, de accordo com o artigo 5 da referida lei, e de emittir, em troco, notas resgataveis ao portador no valor exacto das moedas recebidas na base de 15d. por 1$000 ou equivalentes aos dinheiros referidos no artigo 5 da lei mencionada.

A divida externa do Brazil é actualmente de £69,608,351 9s. Em 31 de Dezembro de 1906 o valor do fundo de garantia do papel-moeda era representado por £5,015,181 1s. 11d. A receita das alfandegas da Republica durante o anno 1906 foi de 247,413:386$000, dos quaes 84,960:996$000 foram em ouro e 162,452:391$000 em papel. No anno de 1905 a receita foi de 239,689:327$000, dos quaes 53,775:501$000 foram em ouro e 185,913:826$000 em papel. A somma total cresceu, portanto, em 1906, em 7,724:059$000. O valor da exportação do territorio do Acre foi de 9,177:815$000, que, confrontados com 8,177:975$000, em 1905, mostram um augmento a favor de 1906 de 999:840$000.

COMMERCIO.

As estatisticas mostram que a producção augmentou nos ultimos annos, emquanto que a situação do Thesouro, que reflecte as condições economicas, é satisfactoria.

O movimento do commercio perfaz um total de 1,299,053:615$000, confrontados com 1,014,434:426$000 em 1905.

A exportação foi avaliada em 799,670:295$000, contra 684,834:-

785$000 em 1905, emquanto que a importação chegou a 499,383:319$000, computados com 429,622:641$000 no anno precedente.

Os seis principaes artigos de exportação foram os seguintes: Café, 418,399:742$000; borracha, 210,284:551$000; couros, 29,268:892$000; herva mate, 27,931:934$000; algodão, 25,013:425$000; cacáo, 20,728:207$000.

O café representa a maior exportação e forma cerca de 50 per cento da exportação total do paiz.

Os Estados Unidos, a Allemanha e a França são os maiores consumidoroes do café exportado, comprando, respectivamente, 317,441 toneladas, 176,863 toneladas, e 128,362 toneladas.

A Allemanha consome 256,208 kilos de borracha de mangabeira, os Estados Unidos 154,135 kilos, a Inglaterra 132,201 kilos; para este ultimo paiz foram remettidas 1,530 toneladas de borracha de maniçoba, 433 toneladas para os Estados Unidos e 375 toneladas para a Allemanha. Os carregamentos da borracha da seringueira foram os seguintes: Para os Estados Unidos 16,162 toneladas, Inglaterra 10,760 toneladas, França 2,770 toneladas e Allemanha 1,651 toneladas.

A Inglaterra, a França e a Allemanha foram os trez principaes paizes que importaram mais couros cortidos na seguintes quantidades, respectivamente: 11,335 toneladas, 4,625 toneladas, e 4,221 toneladas. A França e a Allemanha foram os principaes compradores de couros seccos, importando a primeira 5,129 toneladas e a segunda 1,010 toneladas.

O cacáo foi exportado para os Estados Unidos em quantidade de 8,891 toneladas; para a Allemanha, 7,190 toneladas; para a França, 5,284 toneladas; para a Inglaterra, 2,020, toneladas; e para a Hollanda, 423 toneladas. Outros paizes importaram o restante, que vem a ser 1,324 toneladas das 25,135 toneladas embarcadas.

O fumo picado foi exportado em quantidade de 679,727 kilos, comprando a Allemanha 520,243 kilos, e a Inglaterra 85,084 kilos. 22,947 toneladas de fumo em folha foram embarcados para o estrangeiro, sendo realmente a Allemanha o exclusivo consumidor.

A exportação de assucar avultou em 849,963 kilos de assucar branco e 84,099 toneladas de outras qualidades, tendo a Argentina importado todo o branco, isto é, 633,308 toneladas, e ficando o assucar mascavo e de outras qualidades divididos entre os Estados Unidos e a Inglaterra.

Exportaram-se animaes de creação e seus productos na importancia de 40,954:608$000, com um accrescimo de 8,749:197$000, sobre o anno de 1905; mineraes e seus productos, 15,372:563$000, com um augmento de 270:393$000; productos agricolas, 743,343:124$000, com um augmento de 105,194:090$000; e ouro e prata (*specie*) 507:510$000, havendo uma addição de 348,035$000. Na exportação de animaes

de creação e seus productos, as oscillações que mais chamam a attenção estão na cêra, couros salgados e seccos, peles de cabritos e carneiros; de outro lado, as cinzas de ossos diminuiram. A banha tambem mostrou uma exportação menor, porem, com preço mais alto, tendo a producção sido insufficiente para o consumo e importando-se bastante do estrangeiro.

Em mineraes a exportação de barras de ouro mostrou um augmento animador, tanto em quantidade como em valor, tendo as pedras preciosas tido mais procura tambem. A exportação de areias monaziticas foi, mais ou menos, a mesma; porem, a do manganez apresenta um queda de 103,046 toneladas.

Em productos agricolas as oscillações mais notadas foram no augmento das quantidades de algodão, assucar, cacáo, café, cêra de carnaúba, farinha de cassava, fructas, matte, fumo em folha, ipecacuanha, piassava e tucum. De outro lado, as quantidades de borracha de seringueira, côcos, charutos, farelo, plantas e raizes medecinaes, fumo torcido e oleo de copahyba diminuiram. A exportação de algumas qualidades de madeira foi maior, porem menor em outras; assim como tambem a de borracha de mangabeira e maniçoba foram a mesma que a de 1905.

Os principaes destinos de exportação, em 1906, foram o seguinte: Estados Unidos, £18,627,520, computados com £18,360,449 em 1905; Allemanha, £9,341,357, confrontados com £6,750,116; Inglaterra, £8,544,904, comparados com £8,208,833; França £6,507,470, comparados com £3,265,708; Republica Argentina, £192,758, comparados com £1,361,644; Austria-Ungria, £1,821,959, comparados com £1,532,399; Hollanda, £1,842,982, comparados com £1,324,517; Belgica, £1,105,841, comparados com £903,808, e Uruguay, £835,949, comparados com £729,789.

Os Estados Unidos tomaram outra vez a maior parte nos productos brazileiros, 36 por cento mais ou menos, contra 41.12 por cento, em 1905, tendo sido quasi que tudo consumido no paiz. A Allemanha vem em segundo lugar com 17.60 por cento, contra 15.12 por cento, em 1905, porem, houve re-exportação, como nos paizes europeus. Depois da Allemanha vem a Inglaterra como 16.1 por cento, contra 18.38 por cento, em 1905, e em seguida está a França com 12.26 por cento, contra 7.31 por cento, em 1905.

Em 1905 o ouro exportado consistiu de 4,547,940 grammas (uma gramma = 15.43 grãos), comparadas com 3,879,000 grammas em 1905.

A exportação de couros do porto do Rio Grande do Sul durante 1906 mostra um augmento animador sobre a exportação do anno anterior, havendo sido apenas excedido pelo anno de 1904 que foi excepcional. A exportação dos Estados Unidos, durante o anno, quasi que foi o dobro da de 1905, mas, conservou-se ainda inferior á

quantidade adquirida pelos Estados Unidos durante o começo da decada corrente. O numero de couros salgados exportados para a Europa em 1896 foi de 230,719 e de couros seccos 110,259, ao passo que em 1906 os couros salgados perfizeram um total de 447,719 e os seccos 285,378. Em 1896 não se exportou couro algum para os Estados Unidos, mas, em 1901 os couros seccos perfizeram a somma de 79,657 e em 1902 o numero foi de 79,420, que reduziu-se a 14,513 em 1905 e 28,000 em 1906. O total de todos os couros, exportados em 1896, foi de 340,978 e 861,120 em 1906. Em 1904 chegou a 920,738.

O augmento na exportação para os Estados Unidos parece ser devido em grande parte aos carregamentos feitos em Dezembro. Durante o mesmo mez houve maior numero de embarques de pêlos de animaes para todos os pontos e principalmente para os Estados Unidos. Este paiz é actualmente o maior importador deste genero do Brazil. Só a America do Norte e a Allemanha adquiriram as tres-quartas partes de toda a exportação. A Allemanha continua a levar a maior parte dos chifres exportados do Brazil; a França, a glycerina; a Inglaterra, as cinzas de ossos e a colla de peixe. A banha e o sebo do Brazil são, geralmente, consumidos no paiz.

Os productos manufacturados formam os principaes algarismos na lista de importação, sendo calculados em $82,000,000, isto é, 49.5 por cento do total, estando representados neste numero as machinas de todas as qualidades e artigos de algodão. A Inglaterra e os Estados Unidos se rivalizam na importação de machinas e aquella está classificada em primeiro lugar na tabella, ainda que as locomotivas pendam para o lado dos Estados Unidos, em detrimento da Inglaterra. Em artigos de algodão a Grã Bretanha domina o mercado, seguindo-se a Allemanha, a França e os Estados Unidos.

Avaliam-se os molhados e forragens em $51,000,000, isto é, 34.85 por cento do total na lista de importação e estão classificados perto das machinas. Referentes a este titulo os algarismos mais importantes são as 122,282 toneladas de farinha de trigo da Republica Argentina, em seguida os vinhos italianos, bacalháo da Terra Nova, arroz da India e farinha de trigo dos Estados Unidos.

A materia prima, ou parcialmente preparada, para as artes ou industria, forma 19.23 por cento da importação total, figurando nos $31,000,000 um augmento de $6,765,000 sobre o anno de 1905. O algodão occupa o primeiro lugar nesta lista, vindo em seguida as madeiras e taboados de diversas qualidades, aço e ferro.

A importação de animaes de creação foi de £141,535, havendo uma differença de £172,272, comparados com 1905; a importação de *specie* avultou em £2,963,446, notando-se um augmento de £53,913 sobre o anno anterior. Na classe de materia prima e manufacturada o que mais se desenvolveu foram os fios de juta para saccos usados

no trafico de café, carvão, cimento e, finalmente, barras de prata para cunhagem. Apezar dos impostos prohibitivos sobre o pinho e outras madeiras a sua importacão cresceu.

Em manufacturados, os artigos de algodão mostram, em conjuncto, uma ligeira diminuição em quantidade, porem, o preço está mais alto. Os automoveis pela primeira vez figuram como artigo de importação, cerca de $350,000, principalmente da França. Devido ao desenvolvimento de installações electricas, a importação de fios de cobre foi mais que o dobro, assim como tambem a de aço para construcções, pregos, etc., cresceu consideravelmente, mas, principalmente da Allemanha, Belgica, e Estados Unidos. A importação de trilhos de aço váe a 26 por cento para mais, inteiramente da Allemanha e Estados Unidos, mas, de outro lado, cahiu nas procedencias ingleza e belga. Alem disto artigos de linho, vidro commum, louça, quasi que todas as qualidades de machinas, locomotivas e motores, papel de impressão, tijolos e telhas, todos estes productos mostram um desenvolvimento consideravel, como, no geral, acontece a todos os materiaes para construcção de qualquer genero.

Em molhados, as differenças mais notaveis foram o augmento na alfáfa, fructas e vegetaes em conserva, queijo, feijão e, especialmente, trigo bruto, farinha de trigo e de milho, principalmente da Argentina e sebo dos Estados Unidos. Os artigos, em que a baixa tornou-se mais notavel, foram o arroz, cerca de 18,000 toneladas, manteiga, vinhos italianos e espanhoes e xarque. A importação do ultimo diminuiu em 18,474 toneladas, quando foi avaliado em $3,000,000 isto devido a nova tarifa. O valor de importação do arroz, manteiga, vinhos e xarque foi de cerca de $4,000,000 menos que no anno anterior.

Os principaes paizes de onde provieram os artigos importados, em 1906 foram: Inglaterra, $46,000,000, contra $39,500,000 em 1905; a Allemanha, $24,000,000, contra $19,500,000; os Estados Unidos, $19,000,000, contra $15,000,000; Republica Argentina, $17,540,000, contra $17,555,000; França, $15,000,000, contra $13,000,000; Portugal, $10,870,000, contra $10,915,000; Belgica, $6,000,000, contra $5,000,000; Uruguay, $5,500,000, contra $7,000,000; e Italia, $5,000,000, contra $4,500,000.

Os paizes que visivelmente melhoraram a sua posição foram: A Inglaterra, 1.40 por cento; a Allemanha, 1.34 por cento; e os Estados Unidos, 1.12 por cento. A importação da França, Belgica, Espanha, Japão, Russia, Suissa e Turquia mostrou tambem vantagens porem insignificantes.

De 1° de Julho em diante, os seguintes artigos de producção nos Estados Unidos passaram a soffrer uma reducção de 20 por cento nos impostos de importação: Farinha de trigo, leite condensado, artefactos de borracha, classificados sob o No. 173 da tarifa, excepto

tinta de escrever, vernizes, machinas de escrever, refrigeradores, pianos, balanças e moinhos de vento.

Os principaes artigos dos Estados Unidos foram os seguintes: Oleos refinados ou fabricados, $2,915,982, comparados com $2,597,814 em 1905; farinha de trigo, $1,292,637 confrontados com $1,141,500; taboado $870,014, comparados com $484,463; apparelhos electricos e scientificos $836,304, comparados com $511,854; sebo, $734,442, comparados com $121,633; resinas, alcatrão, etc., $653,313, comparados com $425,788; machinas a vapôr e peças para as mesmas, $596,046; machinas electricas, $530,494, comparados com $215,303; material para construcção $481,037, comparados com $383,564; fazendas de algodão $479,338, comparados com $743,492.

As importancias das principaes importações da Inglaterra foram: Artefactos de algodão, $8,350,000, contra $8,050,000 em 1905; carvão de pedra, coke, etc., $4,150,000, contra $3,350,000; juta, $2,600,000, contra $1,650,000; tecidos de lã, $770,000, contra $705,000; louça, $605,000, contra $595,000; louça de barro e porcelana, $595,000, contra $520,000; linho, $535,000, contra $450,000; tecidos inferiores, $355,000, contra $415,000; oleos de sementes $320,000, contra $240,000; e cimento, $250,000, contra $115,000.

A AGRICULTURA E A PRODUCÇÃO.

A producção desenvolveu notavelmente e o Brazil ainda occupa o primeiro lugar entre os productores do mundo em café, borracha, herva-matte e cacáo.

A commissão especial encarregada de avaliar a proxima colheita de café no Brazil relatou que a exportação, inclusive a producção de São Paulo, via Rio de Janeiro, será de cerca de 3,000,000 a 3,500,000 de saccas, entre 1° de Julho de 1906 a 30 de Junho de 1907.

Foram descobertas, recentemente, nas mattas das margens do Rio Parahyba, no Estado de Piauhy, áreas immensas, de arvores de borracha da variedade da maniçoba, que espera-se, quando estiverem desenvolvidas, serem uma grande fonte de renda para o Estado.

A producção do assucar no Brazil é consideravel e qualquer melhora que haja no mercado geral de assucar no mundo resultará em uma subida immediata na exportação dos assucares brazileiros. Si as condições de negocios no Brazil fossem mais lisongeiras, de forma tal que as empresas manufactureiras no paiz pudessem supportar uma base semelhante a que ha em outros paizes productores de assucar, a producção deste genero brazileiro seria enorme. A zona do paiz propria a produizir assucar de canna é extensa e poderia crescer indefinidamente. Actualmente Pernambuco é o centro da

industria do assucar no paiz. A exportação de assucar no anno passado foi de cerca de $2,500,000, cuja somma representa um augmento de mais de 300 por cento sobre as do anno anterior.

A Commissão Assucareira Permanente reuniu-se em Bruxellas em 14 de Maio de 1906, presidida pelo Senhor M. CAPELLE, para discutir o tratado que será applicado aos assucares brazileiros nos paizes pertencendo á união. A commissão deliberou que não havia fundamento para se manter, por mais tempo, os impostos contra os assucares brazileiros, estabelecidos, pela commissão, algum tempo passado.

Ha tambem uma producção consideravel de fumo e cacáo no Brazil e a exportação do primeiro sobe a $4,000,000 e do ultimo a $6,500,000. O primeiro, entretanto, representa, mais ou menos um movimento local da colheita. A exportação do ultimo promette ser um grande negocio em condições mais favoraveis.

No intuito de estimular a cultura do cacáo em São Paulo, este Estado formulou recentemente uma lei autorizando o governo a conferir premios, durante os trez primeiros annos, àquelles que se entregassem as cultivo do cacáo na região sul do Estado. Aquelles que concorrerem aos premios deverão ter ao menos 25 hectares de terra adaptados á cultura do cacáo e não menos que 1,000 pes.

Actualmente a criação é grande e cresce constantemente. Em referencia a carne de porco, poucos paizes no mundo afferecem maiores vantagens que o Brazil actualmente, dadas ás condicões animadoras a que está destinado. O gado suino cria-se admiravelmente bem, é corpulento e engorda facilmente. O milho pode ser plantado com facilidade e relativamente barato, e as opportunidades para estabelecimento de negocios de carne em conserva são excepcionaes. Tanto a respeito de gado vaccum como suino, tem-se feito por vezes esforços para introduzir animaes de raça dos Estados Unidos e outros paizes, com successos divergentes. Tem havido importações vantajosas de porcos americanos, principalmente Berkshires, porêm, até então, a importação de gado americano tem sido improficua, porque as condições pastoris differem muito das fazendas americanas. No sentido geral nada se tem feito em relação ao carneiro. Existem bons cavallos na Republica, porem, são, em geral, de importação recente e o seu uso não é muito generalisado. Os burros e os bois são os animaes de carro. Os primeiros são pequenos, mansos e, comparativamente, submissos; os ultimos têm sido cruzados, com successo, com o zebú da India, produzindo animaes excellentes.

As condições geraes da agricultura melhoram de maneira rapida, e, realmente, apresentam uma feição muitissimo esperançosa das condições sociaes, financeiras e industriaes do paiz.

INDUSTRIAS.

Ja se tem feito diversos esforços para organizar estabelecimentos de carne em conserva e no Estado do Rio Grande do Sul ha diversas pequenas xarqueadas fazendo bastante negocio na medida de suas forças, porêm os methodos não são modernos, havendo grande desperdicio. O negocio de conservação de carne iniciado no Estado de Minas-Geraes ha tempos não foi avante devido ás taxas altas.

Presentemente, quasi que todas as carnes conservadas, vendidas nos mercados brazileiros são importadas. O direito sobre a carne de vacca fresca, de carneiro ou de porco é de 2 centavos por libra, sobre caças 10 centavos, sobre carne secca 3½ centavos, e em salmoura 6 centavos. O imposto varia de 22 a 24 centavos por libra nos presuntos, linguiças, linguas, sopas, jeleas (de carne) e outros artigos semelhantes. Sobre certas salchichas italianas, espanholas e portuguezas o imposto é de 40 centavos por libra e sobre os extractos de carne $1.75 por libra. Apezar destes impostos altos tem havido bastante movimento na entrada de productos de carne no Brazil, provando que são bem procurados tanto pela população do paiz, como estrangeira.

Sem a menor duvida, poder-se-ia fazer muito no negocio de madeiras, si as empresas estivessem em mãos de pessoal habilitado e de experiencia. O Brazil tem as mais vastas e, em alguns sentidos, as mais ricas mattas do mundo. Quasi que toda a sua area é coberta por vegetação magnifica. A quantidade de madeiras de lei valiosas, proprias para muitos (si não forem para todos) fins, é enorme e a provisão é quasi que illimitavel. Infelizmente, entretanto, as arvores que fornecem a madeira, não são encontradas bastante reunidas.

Em relação à industria manufactureira, ainda que em começo parece prosperar progressivamente. Fabricas se estão fundando por toda a parte, muitas sendo montadas caprichosamente para produzir artigos de alta qualidade.

Estas fabricas empregam centenas de empregados e representam incorporações de milhares de contos de reis.

O fabrico dos artigos de algodão se desenvolve de uma maneira extraordinaria, causando, assim, uma baixa na importação do estrangeiro. Ha uma tarifa protectora sobre os artefactos de algodão e para a entrada franca a todos os machinismos e apparelhos adaptados na cultura e preparo de fibras.

Com o fim de auxiliar o emprego industrial da nova fibra Perini, o governo do Estado do Rio de Janeiro offerece um subsidio annual de 30$000, pelo periodo de quatro annos, a todo aquelle que estabelecer uma fabrica de papel ou cordas, neste Estado, usando esta fibra na manufactura de seus artigos.

O governo do Estado de São Paulo foi autorizado pelo seu congresso de offerecer premios de diversos valores aos fabricantes de machinas agricolas.

VIAS DE COMMUNICAÇÃO.

As estatisticas de estradas de ferro mostraram, em 31 de Dezembro de 1905, o total de 10,891 milhas (17,528 kilometros), contra 10,600 milhas (17,059 kilometros) relatados em 1904 e 10,047 milhas (16,760 kilometros) em 1903.

A Republica é de tal forma supprida por transporte maritimo e fluvial, que é provavel que o seu systema de caminhos de ferro se represente por muito tempo simplesmente em esforços mais ou menos proficuos para communicar ao systema pelos rios. A extensão total do paiz é representada pela linha da costa que é magnificamente moldada para dominar os melhores caminhos do commercio do mundo. No norte do paiz o magestoso Amazonas offerece transporte para o interior até uma distancia relativamente curta do Pacifico. Do Sul e Sueste correm o Paraguay e o Paraná, que offerecem as mesmas commodidades para a zona sul do grande planalto interior. A divisão é tão estreita e baixa que na occasião das enchentes ha serviços de canôas e até navios de calado regular, fazendo viagem em ambas as direcções. O resultado destes valles enormes do Norte e do Sul, separados por grandes cordilheiras de montanhas, é que as estradas de ferro do Brazil só poderão correr, conveniente e economicamente, uma distancia curta, Este e Leste, e o serviço fluvial impede o desenvolvimento extensivo, Norte e Sul. Si os dois, porem, forem bem cooperados, o paiz consiguirá um systema de transporte completo.

A maior parte das estradas de ferro tem pago dividendos regulares, algumas dellas acima do ordinario. Os fretes são excessivos, 15 por cento sobre taes mercadorias como o café em grande quantidade, indo este em muitos casos, pelas tarifas de frete, das fazendas aos armazens de exportação na praia.

Grande esforço está fazendo o actual Chefe Executivo sobre a importancia de desenvolver as estradas de ferro do paiz. O Congresso occupa-se em fazer concepções para a construcção de linhas communicando as estradas do Estado. O ramal entre Mathilde e Muniz Freire, que ligará a estrada de ferro Leopoldina a de Victoria-Minas, ja está em andamento e deverá estar completo em dois annos. Os trabalhos de levantamento de planta do ramal de Derrubadinha, estrada de ferro Victoria-Minas, á Santa Ignez, na Bahia, assim como os da linha de Timbo a Propria, ja estão concluidos. Outras linhas communicando os estados estão em estudos. Estão muito adiantados os ramaes da estrada de ferro, Sorocabana que vae a Itararé e o que liga a São Paulo Railway ao Rio Grande. A linha unindo Rio Grande á Uruguayana será terminada brevemente. Durante o anno que analy-

samos, as estradas de ferro prolongaram 77,420 metros. As rendas dos fretes augmentaram de 15,642:955$000 em 1905 para 17,441:447$000 em 1906. O numero de passageiros transportados em 1906 foi de 21,077,932, comparados com 19,501,622 em 1905. As receitas das estradas de ferro em 1906 perfizeram um total de 31,156: 705$000, confrontados com 28,641:492$000 em 1905; as despesas foram de 30,077:284$000 em 1906, contra 27,823:789$000 em 1905.

O total de toneladas dos navios a vapor e á vela entrados nos portos brazileiros em 1906 avultou em 14,464,937, que foram carregadas em 17,764 navios, contra 12,927,295, durante 1905, em 17,072 navios. Os despachos foram: 17,770 navios e 14,451,157 toneladas, confrontadas com 17,064 embarcações e 12,926,298 toneladas no anno precedente. Embarcações brazileiras e inglezas excederam ás outras relatadas.

A quantidade de paquetes com mais de 12 *knots* de velocidade, fazendo a travessia do Rio de Janeiro a diversos portos europeos, durante o primeiro semestre de 1906, foi de 54, com um total, tonelagem bruta registrada, de 300,857. A somma dos navios partidos dos portos europeos com destino ao Rio de Janeiro foi, durante a mesma epoca, de 46 com un total de 261,645 toneladas. Durante este periodo, nenhum navio de mais de 14 *knots* fez viagem entre um porto americano a um brazileiro ou vice versa. Chegaram ao Rio de Janeiro, provenientes de portos dos Estados Unidos, 35 vapores, cuja tonelagem regulava menos que daquelles empregados no commercio europeo e de lá partiram 70 navios.

É facto evidente que o commercio dos Estados Unidos soffre desvantagens nas condições presentes. Os prejuizos, que affectam os fabricantes dos Estados Unidos no despacho de suas mercadorias para os portos da America do Sul, não consistem somente na falta de um serviço prompto e frequente, vantagem que gozam os competidores europeos, como tambem não ha facilidade em mandar representantes ao Brazil com menor trabalho e despezas mais reduzidas.

O transporte costeiro está nas mãos de companhias brazileiras e ha um serviço bem regular entre os portos da costa e entre estes com os fluviaes. A principal empresa de navegação do Brazil é o Lloyd Brazileiro, a linha que organizou um serviço mensal entre o Rio de Janeiro e New York.

Correio e telegrapho.

Durante o anno 126,683,198 mensagens foram remettidas e 245,982,419 distribuidas, confrontadas com 109,109,871 e 196,126,499, respectivamente, em 1905. Foram emittidos 141,789 vales postaes nacionaes e 27,827, estrangeiros elevando-se acima de 20,000:000$000. O numero de novas agencias organizadas, durante o anno, foi 127, perfazendo um total, actualmente, de 2,974.

A extensão dos fios telegraphicos do paiz agora chega a 27,349 kilometros. Foi nomeada uma commissão para construir uma linha telegraphica entre Cuyabá e Santo Antonio no Rio Madeira, que vem a ser o ponto de partida para a Estrada de Ferro Madeira-Mamoré. Outras linhas serão prolongadas deste ultimo ponto ao Territorio do Acre.

DESENVOLVIMENTO INTERNO.

O numero de immigrantes entrados no Rio de Janeiro, durante o anno, foi de 27,147, como se segue: Portuguezes, 16,795; italianos, 4,318; espanhoes, 4,074; turcos, 1,110; allemães, 225; austriacos, 101; russos, 199; francezes, 105; inglezes, 72; americanos, 29; belgas, 15; argentinos, 14; suissos, 10; varios outros, 80. Estes algarismos demonstram um augmento importante sobre o anno precedente e marcam o começo de melhores condições na acquisição de braços, na opinião de estadistas brazileiros.

No Estado de São Paulo, foram regularizadas as condições applicaveis á immigração e colonização com a lei No. 1045 de 27 de Dezembro de 1906, que é bastante favoravel aos recemchegados ao Estado.

O novo recenseamento, recentemente feito, dá para a população da cidade do Rio de Janeiro 811,265 almas. A disproporção entre os sexos masculinos e femininos é bem notavel—os primeiros avultam em 463,115 e os ultimos em 348,150, isto é, 57 e 43 por cento, respectivamente.

O presidente AFFONSO PENNA recommendou a revisão do Codigo Commercial do Brazil, com o fim de satisfazer as necessidades dos progressos commercial e industrial.

As taxas pesadas de exportação mantidas em alguns estados ainda privam a circulação de productos nacionaes.

Um decreto promulgado recentemente pelo governo do Estado de São Paulo estabelece que a nova taxa de 3 francos, por sacco, exportado por qualquer um dos trez estados que assignaram a convenção da valorização do café brazileiro, em 26 de Fevereiro de 1906, será arrecadada sobre toda a exportação de São Paulo, de 1° de Dezembro de 1906. Os outros dois Estados incluidos neste accordo, isto é, Rio de Janeiro e Minas-Geraes, ainda não fixaram uma data para a arrecadação da dita taxa. Consta que se tem entabolado accordos com firmas conhecidas de New York, Londres, Havre e Hamburgo para a compra e embarque do café e a posse destes carregamentos em beneficio do governo do Estado de São Paulo.

O presidente do Brazil assignou um decreto em 29 de Dezembro de 1906, autorizando a creação de um novo departamento que será chamado Ministerio da Agricultura, Industria e Commercio. O Ministerio de Industria, Viação e Obras Publicas chamar-se-a, daqui por diante, Ministerio de Viação e Obras Publicas.

Foi creada uma commissão geologica e mineralogica com o fim de estudar a disposição geologica e as jazidas de mineraes do paiz. Reunirá e distribuirá informação quanto á riqueza mineral afim de promover o seu desenvolvimento.

Estão sendo preparadas e serão submettidas ao Congresso para a sua approvação, as leis regularizando as mattas e a agua.

As obras do porto do Rio de Janeiro têm progredido extraordinariamente e espera-se que a primeira secção do caes estará prompta em 1907 e que a obra toda ficará concluida em Dezembro de 1910. Os planos e orçamentos para as obras do porto da Bahia e de Belem ja foram approvadas e os trabalhos começarão brevemente.

De conformidade com um decreto executivo, datado de 3 de Julho de 1906, á Companhia de Docas de Santos foi concedido um prazo de cinco annos para completar as obras d'aquelle porto. O caes de Paquetá a Outerinhos estará completo em 7 de Novembro de 1909 e o vallado em 7 de Novembro de 1912. O proprio destinado ás Repartições do Correio e Telegrapho, que a companhia obrigou-se a construir no caes, será inaugurado em 7 de Novembro de 1909. As docas estarão acabadas em 7 de Novembro de 1914 e as suas dimensões serão mudadas de 130 metros em extensão e 30 de largura, como especificados no contrato, para 200 metros e 40, respectivamente.

CHILE.

Em 18 de Septembro de 1906, o Senhor PEDRO MONTT assumiu as funcções de Chefe Executivo da Republica do Chile, succedendo o Ex-presidente RIESCO, que retirou se depois do periodo de cinco annos de administração.

O anniversario da independencia do Chile coincide tambem com o dia 18 de Septembro, porêm, os festejos, arranjados, em honra ao dia, foram abandonados devido ao terremoto. O dinheiro subscripto para a commemoração foi applicado em soccorros aos infelizes, de accordo com a suggestão de Mme. MONTT, esposa do novo presidente.

A calamidade horrorosa que visitou o paiz foi enfrentada por um espirito de coragem e uma resolução universal de vencer os perigos evidentes da situação.

As receitas do paiz, em 1905, foram de 139,688,449 *pesos* e as despezas 136,326,749. Em 1906, as receitas foram de 137,000,000 *pesos* e as despezas 165,000,000 *pesos*.

As tarifas das alfandegas chilenas, effectivas desde 1903, vão ser, tambem, applicaveis ao anno de 1907, sem alteração.

O aspecto do commercio do Chile parece brilhantissimo. Tem progredido extraordinariamente durante os dois annos passados. De conformidade com o relatorio do administrador das alfandegas, em 1906, as receitas destas excederam as de 1905 em $3,655,696, ouro dos Estados Unidos, quasi que um terço desta differença foi

creditada no mez de Dezembro. O total das rendas aduaneiras em 1906 foram de $31,052,267 ouro americano.

O augmento na importação e exportação foi a maior até então relatada.

As sommas de 1906 representam o movimento de importação, perfazendo o total de 236,040,991 *pesos*, inclusive os materiaes de industria, e 289,513,522 *pesos* para a exportação.

A importação total de 1905 foi de $71,868,000, dos quaes os Estados Unidos forneceram $7,129,000, isto é, 9.92 por cento; a Inglaterra, 37.71 por cento; a Allemanha, 25.23 por cento; a França, 7.5 por cento, e a Australia, 4 por cento, estando divididos entre outros paizes contribuidores o restante, isto é, 15.56 por cento.

COLOMBIA.

Relatando as condições da Rupublica da Colombia durante o anno de 1906, o Presidente RAPHAEL REYES afirmou em sua mensagem annual á Assemblea Nacional, publicada em 1° de Abril de 1907, que as relações internacionaes haviam sido mantidas perfeitamente cordiaes, tendo contribuido para este fim o corpo diplomatico distincto na capital e os representantes no estrangeiro, onde considera-se que, definitivamente, a Colombia sahiu da epoca das guerras civis, experiencia pela qual todo o paiz no mundo tem passado, e que entra agora na senda da paz e do progresso.

São os Estados Unidos o melhor mercado da Colombia. Não somente os Estados Unidos compram mais productos colombianos que qualquer outro paiz, como tambem, por sua vez, a Colombia reconhece depender cada vez mais do desenvolvimento do consumo americano. Actualmente os Estados Unidos estão capacitados para fornecer quatro-quinto daquillo que a Colombia compra presentemente.

Os algarismos de exportação dos Estados Unidos para a Colombia em 1906 foram $2,961,671, computados com 3,635,417 em 1905; a importação foi relatada como perfazendo os totaes de $6,669,461 e $6,268,939 nos dois annos respectivamente.

A importação da Colombia em 1904 foi avaliada em $14,453,000—os Estados Unidos suppriram $4,936,000, ou 34.15 por cento—emquanto que a exportação foi de $12,658,000, tendo aquelle paiz consumido $6,837,000, ou 54.01 por cento.

COSTA RICA.

A actividade da presente administração da Costa Rica, sob a presidencia do Senhor CLETO GONZÁLEZ VÍQUEZ, cidadão de prestigio elevado e patriotismo reconhecido nas lutas de paz e civilização, é um penhor seguro para a felicidade da Costa Rica e uma contribuição ao bom nome de todas as republicas irmãs deste hemispherio.

A importação em 1906 foi de $7,278,464, dos quaes 3,964,224, ou 54 por cento, vieram dos Estados Unidos, $1,495,526 da Inglaterra, $770,779 da Allemanha, $343,578 da França, $183,179 da Espanha, $159,578 da Italia e $361,600 de outros paizes.

A exportação perfez o total de $8,802,000 e desta quantia os Estados Unidos receberam $4,171,560, isto é, 47 por cento, a Inglaterra $3,943,697, a Allemanha $493,753, França $130,061. Figuram na exportação para os Estados Unidos *bullion* de ouro e prata e moedas antigas no valor de 543,208, perfazendo a exportação liquida de mercadorias para aquelle paiz o total de $3,628,352.

CUBA.

Ao expirar-se o termo presidencial do Senhor TOMÁS ESTRADA PALMA, em 1906, nomeou-se um Governador Provisorio de Cuba, que, juntamente, com as casas legislativas do governo, manteve o *status quo* da Republica por todo o anno. Uma medida importante dos feitos do anno foi a realização de um recenseamento completo do paiz, nos principios de 1907, conseguindo-se, deste modo, dados seguros e adequados para a appuração dos resultados eleitoraes.

As sommas relatando o movimento do commercio externo durante o anno de 1906, perfazem um total de $204,789,240, confrontados com $205,139,002 durante o anno anterior.

A importação total foi no valor de $98,530,622, que comparados com $94,971,518 em 1905, dão uma differença para mais de $3,559,10. A exportação foi de $106,258,618 que, computados com $110,167,484, em 1905, apresentam uma differença de $3,908,866.

As principaes fontes foram as seguintes, sendo os numeros applicados aos annos de 1906 e 1905, respectivamente: Dos Estados Unidos, $47,717,618 e $43,118,040; da Inglaterra, $14,321,054 e $13,508,273; da Espanha, $9,167,669 e $10,179,558; da Allemanha, $6,414,694 e $5,915,920; da França, $5,598,984 e $5,242,901.

Os principaes destinos foram, nos annos 1906 e 1905, respectivamente: Dos Estados Unidos, $88 ,175,451 e $95,330,475; á Inglaterra $5,899,734 e $5,793,350; á Allemanha, $3,761,198 e $3,905,471; á Espanha, $2,234,279 e $786,344; á França, $1,198,652 e $1,513,139.

O commercio dos Estados Unidos com Cuba no anno que findou-se em 30 de Junho de 1906 foi maior que em qualquer anno passado de transacções commerciaes, entre os Estados Unidos e aquella ilha. Isto é um facto verdadeiro applicavel á importação, em particular. A exportação da ilha foi inferior a de 1905, devido a baixa no preço do assucar, porêm, os productos que foram importados pela ilha, dos Estados Unidos, foram 25 por cento mais que em 1905, 75 por cento que em 1904 e cerca de 120 por cento maior que em 1903.

REPUBLICA DE SÃO DOMINGOS.

O anno de 1906 foi prospero e de progresso para a Republica de São Domingos como prova o facto de que as suas actividades industriaes e commerciaes passaram as do anno anterior na historia nacional. Quer a producção quer o consumo augmentaram consideravelmente.

O valor total do commercio estrangeiro do paiz durante o anno, exceptuando a importação de ouro, prata e papel moeda, foi de $10,601,815, havendo um augmento, approximdamente, de $1,000,000 sobre o anno precedente, que até então registrava a quantia mais alta. O valor das mercadorias compradas fóra e importadas perfaz o total de $4,065,437 e os productos do paiz exportados foram estimados em $6,536,378, deixando um saldo de commercio em favor da Republica de $2,470,941.

EQUADOR.

O General ELOY ALFARO, que occupava o cargo de presidente interino do Equador, durante o anno de 1906, tomou formalmente posse do governo na qualidade então de presidente constituciqnal da Republica em 1° de Janeiro de 1907, garantindo assim a continuação da politica precedente do governo.

Suspendeu-se, até que o assumpto seja mais amplamente estudado, a nova lei promulgada em Julho, devido ao facto de não ter satisfeito todas as exigencias da situação da Republica. Em 26 de Septembro foi sanccionada a convenção concluida em Roma para o estabelecimento do instituto agricola internacional naquella cidade e o Equador desta maneira acompanha o movimento do mundo para o desenvolvimento das fontes nacionaes.

As figuras que mostram o movimento do commercio não estão completas alem de 1905, anno em que o total do commercio externo foi de $77,000,000. Da importação, no valor de $7,657,000, os Estados Unidos forneceram $2,210,000, isto é, 28.86 por cento e a exportação foi de $9,468,000 ou 27.32 por cento. Em 1906 os Estados Unidos exportaram productos para o Equador no valor de $1,834,756 e a importação foi de $3,281,684. A Allemanha, a Inglaterra e a França contribuem para o commercio do Equador, sendo a Inglaterra o paiz que occupa o primeiro lugar, vindo em ordem os Estados Unidos. Nos productos cujo valor de importação augmentou ultimamente figuram: Artigos de lã, algodão e seda, machinismos, louças, calçados, iguarias, porcelana, vidros, roupa e vélas.

GUATEMALA.

Seguindo-se aos acontecimentos hostis, que affectaram as relações diplomaticas com diversas republicas da America Central e que terminaram de uma maneira honrosa, para todos os interessados, por um

tratado de paz assignado a bordo do cruzador norte-americano *Marblehead*, em Julho, e acceito pela Assembléa Nacional de Guatemala, em Agosto, a administração do Presidente ESTRADA CABRERA continuou em condições, em geral, pacificas e prosperas.

As relações com o Mexico e os Estados Unidos tornaram mais intimas e como prova do desejo de desenvolvel-as, mais amistosamente, com a America do Sul, o governo de Guatemala organizou uma legação de primeira classe no Brazil, que foi de grande utilidade durante as sessões do Terceiro Congresso Pan-Americano. Foi sanccionada pelo governo de Guatemala, em 27 de Abril de 1906, a Convenção Sanitaria, assignada *ad referendum*, em Washington, em 14 de Outubro de 1905, pelos delegados do Chile, Costa Rica, Cuba, Republica de São Domingos, Equador, Estados Unidos, Guatemala, Mexico, Nicaragua, Perú, e Venezuela. Para serem adoptados, foram submettidos ao Congresso Nacional varios tratados e convenções, incluindo um tratado de cordialidade, paz e commercio com Costa Rica, uma convenção de protecção mutua de patentes com os Estados Unidos, a convenção de Genova de 6 de Julho de 1906, para melhorar as condições dos exercitos em campanha e tambem as resoluções da Terceira Conferencia Americana Internacional, no Rio de Janeiro.

A importação da Guatemala, em 1905 (o ultimo anno em que as estatisticas estão completas) perfez um total de $6,844,000, dos quaes $2,707,000, isto é, 39.55 por cento forem de procedencia dos Estados Unidos e a sua exportação foi de $8,238,000, dos quaes $2,875,000, isto é, 34.9 por cento destinaram-se áquelle paiz. No anno de 1906, os Estados Unidos exportaram para a Guatemala artigos no valor de $2,980,072, emquanto que a importação daquelle paiz representa $2,822,020.

Acham-se registradas as seguintes quantias, em 1905, nas transacções com a Inglaterra, Allemanha e França que são os outros paizes participantes no commercio de Guatemala: Inglaterra, a importação, $1,570,100, istó é, 22.9 por cento, a exportação, $1,050,500, isto é, 12.8 por cento; Allemanha, importação $1,408,500, a exportação $4,078,600, isto é, 49.5 por cento; e a França, a importação $269,500, isto é, 3.9 por cento e a exportação $25,300, isto é, 0.3 por cento. Vê-se, pois, que o commercio francez reduziu-se a uma insignificancia quasi; a Inglaterra e a Allemanha permaneceram, por assim dizer, estacionarios, com um pequeno augmento na importação. Concernente aos Estados Unidos ha um accressimo em ambos.

HAITI.

Diversas providencias foram tomadas pelo chefe executivo do Haiti, o General NORD ALEXIS, durante o anno de 1906 afim de promover o commercio internacional e fortalecer as bases financeiras do paiz. A lei das alfandegas, promulgada em Septembro de 1905,

ficou valida e o accordo commercial assignado com a França foi transferido para tornar-se effectivo aos 31 de Janeiro de 1907. A lei promulgada em Agosto tornou-se logo em vigor estabelecendo que todos os direitos de importação deveriam ser pagos em ouro, ou circulação nacional, na proporção de 300 por cento, e aboliu os excessos de taxas nos direitos de importação. Outrosim, o Governo ficou autorizado a restabelecer por decreto as taxas antigas que eram, posteriormente, applicaveis ao consumo de artigos de alimentação. Estabeleceu-se em todos os consulados estrangeiros e agencias da Republica a exposição de productos nacionaes, afim de despertar o interesse pela producção e recursos do Haiti.

Geralmente todos os productos importados pelo Haiti vão dos Estados Unidos, Inglaterra, França e Allemanha, successivamente. Em 1906 a importancia da exportação dos Estados Unidos para a Republica foi de $3,266,425 e a importação daquelle paiz, $1,036,330, confrontados com $2,916,379 e $1,171,303 em 1905, para a importação e a exportação, respectivamente. A importação total do Haiti durante o espaço de tempo entre Outubro de 1904 e Septembro de 1905, perfaz o total de $3,871,069, dos quaes foram contribuidos pelos Estados Unidos $2,746,851, isto é, 71 por cento; França $406,076,960, isto é, 10 por cento; Inglaterra, 9 por cento; Allemanha, 2 por cento.

HONDURAS.

O Governo de Honduras, sob a presidencia do Senhor BONILHA, manteve as suas relações exteriores com as outras potencias, em 1906, em espirito de cordialidade, esforçando-se em cumprir suas obrigações internacionaes e empenhando-se em estreitar os laços de união com os outros paizes da America Central. A questão de limites com Nicaragua foi arbitrada com o laudo dado em 24 de Dezembro pelo Rei de Espanha. O Presidente ZELAYA, de Nicaragua, ao recebel-o, apressou se em congratular á Republica irmã como uma prova de benevolencia e desinteresse mutuos.

Em 1906 houve um augmento positivo tanto na importação como na exportação, tendo os Estados Unidos remettido para alli mercadorias na importancia de $1,896,204 e recebido productos no valor de $2,204,892. As importações totaes feitas por Honduras em 1905 foram de $2,293,000, dos quaes $1,690,000, isto é, 73.7 por cento, foram dos Estados Unidos; da exportação total, $5,564,000, a quantia adquirida pelos Estados Unidos foi de $4,623,000, isto é, 83.09 por cento.

Os outros paizes que participaram de transacções commerciaes com Honduras mostram as seguintes importancias em 1905, o ultimo anno fornecendo sommas completas: Inglaterra, importação $212,800, exportação $85,500; a Allemanha, importação $185,000, exportação

$217,400; Honduras Britanicas, importação $95,000, exportação $74,400; a França, importação $66,500, exportação $3,600; Nicaragua, importação $56,600, exportação $15,500; e Espanha, importação $21,500, a exportação não relatada. São Salvador, Guatemala e Cuba receberam productos de Honduras, durante o anno, valorizados em $18,600, $130,000 e $391,000 respectivamente, mas de outro lado forneceram menos que $10,000.

MEXICO.

Manteve-se durante 1906, a posição por muito tempo prospera que a Republica do Mexico, debaixo da sabia direcção do Presidente PORFIRIO DIAZ, tem sustentado entre as outras nações do mundo.

As relações entre o Mexico e os outros governos se characterizaram pela maior harmonia e cordialidade. O accordo com os Estados Unidos, para a distribuição igual das aguas do Rio Bravo e a construcção de uma grande repreza em Engle, Estados Unidos, ha 100 kilometros ao norte da cidade Juarez, depois de competentemente approvada, foi promulgada em 26 de Janeiro de 1907.

Sendo abandonado o projecto de uma repreza nas visinhanças da cidade Juarez e substituindo-o por este em Engle, o Mexico vae receber, annualmente, dos Estados Unidos, assim que a obra estiver terminada, uma quantidade d'agua sufficiente para irrigar uma extensão de mais de 5,000 hectares.

Um movimento revolucionario foi começado na Republica de Guatemala em Maio e o Presidente do Mexico ordenou logo medidas bastante energicas para manter a ordem nas fronteiras e conservar neutralidade restricta. As republicas vizinhas de São Salvador e Honduras, havendo-se envolvido no conflicto, os governos do Mexico e dos Estados Unidos concordaram em intervir de uma maneira amigavel. Depois do armisticio proposto pelo Presidente DAIZ, o presidente dos Estados Unidos convidou aos revolucionarios a se reunirem a bordo de um vaso de guerra americano, afim de resolver-lhes as difficuldades com um accordo satisfactorio. Este facto deu-se em 19 de Julho de 1906 e assistiram a esta conferencia, com o convite dos governos interessados, os representantes diplomaticos dos Estados Unidos, acreditados em Guatemala e São Salvador, e do Mexico, na America Central.

A convenção sanitaria, assignada *ad referendum*, em Washington, em 14 de Outubro de 1905, pelos delegados dos Estados Unidos, Mexico e as Republicas da America Central e do Sul, foi approvada pelo Senado Mexicano a 7 de Maio e sanccionada pelo Presidente DAIZ em 15 de Julho de 1906. O tratado, assignado entre o Mexico e São Salvador, e um outro com a França, ambos sobre a troca de vales postaes, tornou-se effectiva nos paizes contratantes o 1° de Outubro de 1906.

Alem de participar na Terceira Conferencia Internacional dos paizes americanos no Rio de Janeiro, o Governo mexicano representou-se no Congresso Internacional Geodesico em Budapest e no Congresso Astronomico em Jena e, com outras nações, cooperou para manter laboratorios especiaes, destinados ao proseguimento de investigações scientificas. As sessões do Decimo Congresso Geologico Internacional, realizados na Cidade de Mexico durante os mezes de Agosto, Septembro e Outubro de 1906 deram excellentes resultados sob os pontos de vista scientifico, social e politico.

Tanto ao Congresso Medico Internacional de Lisboa, em Abril, como ao Congresso Chimico de Roma, no mesmo mez, foram mandados delegados. Foram acceitos os convites para tomar parte nos Congressos Anthropologico e Archeologico, e tambem naquelles referentes à educação social e Americanistas. O Governo mandou, outrosim, um representante à inauguração do Departamento de Engenharia Applicada da Universidade de Pennsylvania.

O commercio externo da Republica do Mexico durante o anno de 1905 a 1906 mostra um augmento de 23.82 por cento na importação e 30.03.por cento na exportação, que comparados com o do anno anterior 1904–5, dão os valores totaes do commercio para os dois respectivos annos, de $491,789,883 e $386,725,414, respectivamente.

A somma da importação durante o anno 1905–6 foi de $220,651,074.49, em prata corrente, segundo dados das alfandegas, que, confrontados com $178,204,962.45, no anno anterior de 1904–5, dão uma differença, para mais, de $42,446,112.04.

A exportação no anno referido foi de $271,138,809.32, que computados com $208,520,451.43 em 1904–5, perfazem um total a favor de 1905–6 de $62,618,357.89.

O consumo do café mexicano nos Estados Unidos é diminuto, mas, progride e a exportação deste genero, para o paiz referido, promette ser maior em 1906–7 que até então. Durante o anno de 1905 a 1906 a exportação do café do Mexico para os Estados Unidos chegou a 24,580,292 libras, no valor de $2,649,864, comparadas com 21,957,672 libras, avaliadas em $2,162,785, em 1904–5.

Devido principalmente ao desenvolvimento da industria da borracha de guayula, o Mexico vae galgando o lugar como um dos mais importantes paizes exportadores de borracha no mundo. Em 1905–6 a exportação da borracha foi, calculada por alto, seis vezes maior que em 1904–5. Dados officiaes mostram que, durante o anno findo em 30 de Junho de 1906, o Mexico exportou para os Estados Unidos 1,705,915 libras de borracha, avaliados em $866,283, comparados com 352,690 libras, no valor de $185,951, durante o anno passado.

NICARAGUA.

O Presidente ZELAYA continuou na administração dos negocios de Nicaragua, durante 1906 e diversas medidas de interesse interno e externo foram adoptadas.

Um tratado de commercio com a Inglaterra, assignado em Managua, em Julho de 1905, e confirmada em Londres em Agosto de 1906, estabelece a protecção mutua, excepto que Nicaragua poderá conceder certas vantagens commerciaes aos outros paizes da America Central. Na mesma data foi estabelecida a completa soberania de Nicaragua sobre o territorio de Mosquito, de accordo com a confirmação de um outro tratado entre as duas nações. A questão de limites entre as Republicas de Nicaragua e Honduras foi resolvida pelo laudo arbitral do rei de Espanha, a quem foi confiado o assumpto.

Praticamente, as mesmas condições como as do tratado com a Inglaterra, estão comprehendidas na convenção assignada com a Italia em 25 de Janeiro e confirmada em Septembro do mesmo anno, 1906. O tratado referido ficará em vigor pelo periodo de dez annos ou até um anno depois da renunciação.

Em 1905 e 1906 os productos exportados dos Estados Unidos para Nicaragua alcançaram um total de $1,833,595 e $2,041,231, respectivamente, e a importação em dois annos foi registrada no valor de $1,433,815 e $1,331,172. Em 1904, o ultimo anno que tem totaes estatisticos completos, toda a importação foi avaliada em $3,202,000, e desta quantia foram fornecidos pelos Estados Unidos $1,668,000, isto é, 52.09 por cento; de outro lado, este ultimo paiz, da somma exportada, $3,926,000, recebeu $2,089,000, isto é, 53.21 por cento.

Entre os outros paizes que participaram no commercio de Nicaragua, figuram a Allemanha, que recebeu 13 por cento da exportação, a Inglaterra e França, 8 por cento cada uma. Vinte por cento da importação vem da Inglaterra, 10 por cento da Allemanha e 5 por cento da França.

Os principaes artigos exportados e os seus valores em ouro foram: Café, $1,403,672; madeiras, $831,619; borracha, $297,708; bananas, $287,526; gado, $169,552; couros, $55,363.

Os carregamentos dos portos da Republica, durante os ultimos seis mezes de 1905 foram avaliados em $1,074,939, dos quaes os Estados Unidos adquiriram artigos no total de $769,723; a França, $101,236; a Allemanha, $51,212; a Italia, $15,976; os Paizes Baixos, $15,768. A importação durante o mesmo periodo elevou-se a $1,687,913, distribuidos entre os principaes paizes, como se segue: Os Estados Unidos, $952,211; a Ingleterra $336,394; a Allemanha, $214,360, e a França $121,503.

PANAMÁ.

Analysando os acontecimentos importantes que se deram na Republica do Panamá durante 1906, o Presidente AMADOR disse, em 1° de Septembro, que a Republica tinha mantido relações as mais cordiaes com todas as nações do globo. As visitas do Presidente ROOSEVELT e dos Secretarios ROOT e TAFT dos Estados Unidos foram beneficas á Republica e as relações do Panamá com o governo da zona do Canal foram, perfeitamente, harmoniosas, isto em parte devido á habilidade do Governador MAGOON.

Com Costa Rica foi assignado um tratado relativo aos limites das duas nações. Os outros feitos recentes foram os seguintes: Um tratado de extradição com a Grã Bretanha e a Irlanda, identico a um outro arranjado com os Estados Unidos; os tratados, applicados a ordens postaes, com a França e a Allemanha; a incorporação da Republica á União Postal Universal e o contrato postal com os Estados Unidos de accordo com o chamado "Tratado Taft." Outros referentes a ordens postaes estão sendo negociados com a Inglaterra, Italia, Belgica e Chile.

Realizou-se na cidade do Panamá o Congresso Medico Panamericano e o governo recebeu diversos convites para fazer parte de varios congressos internacionaes, porem, mandou somente delegados ao Congresso de Tuberculosis, á Convenção Postal de Roma e ao Terceiro Congresso Panamericano, realizado no Rio de Janeiro.

Percebe-se o desenvolvimento do commercio dos Estados Unidos com o Panamá no facto de que a importação d'aquella Republica no anno de 1904, o primeiro de sua existencia, foi de $812,947; em 1905, $879,145, e em 1906, $1,448,686. A exportação para o Panamá foi em 1904, $2,683,801; em 1905, $7,831,564, e em 1906, $14,239,471.

A exportação dos Estados Unidos para o Panamá dá agora uma media para mais de $1,000,000 ao mez e o movimento total do commercio com aquella Republica parece do mesmo modo perfazer a somma de $16,000,000 no anno que terminara em Junho de 1907.

PARAGUAY.

A 25 de Novembro de 1906 o General BENIGNO FERREIRA foi empossado do cargo de Presidente da Republica do Paraguay, como successor do General BAEZ.

As importancias das receitas e despezas de 1907, como sanccionadas pelo governo em 17 de Septembro de 1906, foram as seguintes: Receitas, $2,567,000 ouro e $6,080,000 moeda corrente; despezas, $389,037 ouro e $30,008,806.

A importção durante o primeiro semestre de 1906 foi 8,750,000 francos, e a exportação, 10,000,000 francos. Si bem que estes numeros estejam incompletos, dão uma idea approximada da situação.

A importação em 1905 foi $4,678,574, confrontados com $3,566,000 em 1904.

A exportação em 1905 chegou a $5,232,770, computados com $3,179,000 no anno precedentes.

A exportação dos Estados Unidos para o Paraguay em 1906 foi de $110,496, comparados com $6,719 em 1905; a importação, no mesmo periodo, foi de $1,200 e $2,205, respectivamente.

A principal importação do Paraguay consiste de tecidos. Dos productos importados 33 por cento foram da Grã Bretanha, 25 por cento da Allemanha e 21 por cento da Republica Argentina.

Os principaes artigos de exportação em 1906 foram os seguintes: Couros, $1,772,991; madeiras, $1,184,460; herva-matte, $694,431; fumo $549,152; carne, $491,861; extract de quebracho, $221,956; diversos outros, $517,919. Da exportação 61 por cento foram para a Republica Argentina, 35 por cento para a Europa e o restante para varias Republicas sul-americanas.

PERÚ.

A mensagem do Presidente PARDO, lida na sessão de abertura do Congresso peruviano em 1906, é um summario do trabalho feito durante o segundo anno de sua administração. Foi conservado, sem alteração, o cabinete de 1904 e o facto das mesmas pessoas ficarem, por mais tempo, á testa dos diversos ministerios publicos, denota a estabilidade de um bom governo confiado ao Chefe Executivo presente. Não só os negocios internos têm sido bem administrados, mas tambem os interesses exteriores da nação têm sido dirigidos com sabedoria e tino. Muitos problemas difficeis e complicados foram resolvidos pelos meios diplomaticos.

As commissões mixtas brazilio-peruvianas, nomeadas de accordo com o protocolo Velarde-Rio Branco, em 12 de Junho de 1904, para estudar as partes superiores dos rios Juruá e Purús, terminaram os seus relatorios e ja foram iniciadas as negociações definidas concernentes ao limite entre o Perú e o Brazil na região do Rio Javary.

Tornou-se effectiva a nova Convenção Commercial e Postal com a Bolivia em 1° de Septembro e o mesmo deu-se com o *modus vivendi* combinado com a Colombia, segundo o pacto de Bogotá aos 12 de Septembro de 1905, sendo inaugurado em 6 de Julho. O Governo está estudando, cuidadosamente, a questão de Tacna e Arica e a Convenção sanitaria, assignada pelos representantes de diversas Republicas latino-americanas, em Washington, em 14 de Outubro de 1905, foi officialmente approvada pelo Governo peruviano em 6 de Septembro. A Convenção sobre o despacho de parcellas postaes com os Estados Unidos entrou em vigor em primeiro de Septembro e estiveram presentes na Conferencia do Rio os delegados, na qualidade de representantes do Governo nacional.

As estatisticas dos Estados Unidos dão para a exportação do Perú, em 1906, o total de $5,193,455, comparado com $4,287,228 em 1905; para a importação nos dois periodos, respectivamente, $2,933,508 e $2,608,665. A importação total do Perú, em 1905, foi de $21,645,755, dos quaes os Estados Unidos forneceram 20 por cento, contra 17.98 por cento no anno anterior. A exportação peruviana, no mesmo anno, foi de $28,786,750 recebendo os Estados Unidos 9.3 por cento, ou o mesmo que em 1904.

O commercio é feito, principalmente, com a Inglaterra, a Allemanha, a França e os Estados Unidos, e a Republica deseja entrar em relações mais intimas, em todos os sentidos, com este ultimo paiz. Uma subvenção de $300,000, prata, foi concedida á companhia nacional de navegação, em condições, que fizer viagems rapidas entre Calláo e Panamá, dentro de quatro dias no maximo. Machinas e outros artigos, que são geralmente adquiridos nos Estados Unidos, têm entrada livre, importando em $16,000,000, prata, durante alguns annos.

A exportação annual consiste de: Assucar, 160,000 toneladas; algodão, 10,600 toneladas; lã, 4,500 toneladas; borracha, 2,500 toneladas; e coca, 7,300 toneladas.

SÃO SALVADOR.

A Presidente ESCALON completou o quadrienio de sua administração sobre os negocios de São Salvador durante 1906, e em principios de 1907 foi succedido pelo General FERNANDO FIGUEROA.

Depois da guerra que, temporariamente, interrompeu as relaçôes com a Guatemala, a representação diplomatica se reestabeleceu reciprocamente.

De accordo com o tratado de paz celebrado a bordo do *Marblehead*, um outro geral de paz, cordialidade, commercio, extradição, etc., entre as Republicas de São Salvador, Honduras, Guatemala e Costa Rica foi assignado, em Septembro, assim como as convenções para a organização de uma Repartição Internacional, um Instituto Pedagogico da America Central e uma convenção *ad referendum*, concernente ao tratado de limites entre Honduras e São Salvador.

Em attenção ao acto amistoso e magnanimo dos Governos do Mexico e dos Estados Unidos, na qualidade de mediadores no conflicto passado e por conveniencia internacional, São Salvador e Honduras, por accordo commum, estabeleceram legações de primeira classe junto aos Governos do Mexico e Estados Unidos.

As receitas da Republica durante o anno de 1° de Junho de 1905 a 31 de Maio de 1906 foram de 8,916,417.82 *pesos* e as despezas 11,382,155.25 *pesos*.

No anno official de 1906–7 as rendas foram de 8,644,295 *pesos*. A verba appropriada para as despezas durante o mesmo anno foi de 10,209,278.83 *pesos*.

O total da divida interna do paiz é como se segue: Pagaveis em ouro, $3,550,232.18; em prata, $1,590,533.84; titulos de São Salvador, $3,397,775.81 prata.

A importação em 1905 foi calculada em $4,346,000, dos quaes $1,355,000, isto é, 31.18 por cento, foram de procedencia dos Estados Unidos. A exportação foi de $5,647,000, em 1905, dos quaes os Estados Unidos receberam $1,225,000, isto é, 23.49 por cento. Em 1906 a exportação dos Estados Unidos para São Salvador foi de $1,321,765, sendo a importação $1,216,262.

URUGUAY.

Em 15 de Fevereiro de 1907 o ex-Presidente do Uruguay, o Senhor BATTLE Y ORDOÑEZ, antecessor do Doutor WILLIMAN, apresentou ao Congresso de Uruguay a sua ultima mensagem, na qual congratulava-se com o seu paiz pelo elevado gráo de prosperidade e liberdade até então gosadas. As obras publicas têm recebido impulso consideravel, a educação superior desenvolve-se em todos os sentdos e as principaes industrias do paiz—agricultura e criação—estão sendo dirigidas sobre bases mais scientificas. As receitas nacionaes cresceram de uma maneira sem precedentes.

As relações que a Republica mantem com as nações amigas continuam a ser inspiradas pelos mais amistosos sentimentos e pelo respeito mutuo.

A importação em 1905 perfaz o total de $30,777,603, comparado com $21,938,000 em 1904. A importancia que toca aos Estados Unidos, em 1905, foi de $2,703,761, isto é, 8.07 por cento, confrontados com $12,121,000 ou 9.67 por cento, no anno anterior.

O valor da exportação, em 1905, foi de $30,774,247, comparados com $39,793,000 em 1904. Em 1905 a exportação para os Estados Unidos chegou a $3,529,495, contra $2,137,000 no anno precedente. A exportação para os Estados Unidos, em 1906, foi de $2,453,013.

O trigo, o milho, a cevada e a aveia não pagaram imposto de entrada, durante o anno, devido ao periodo de secca que se prolongou por trez mezes. A colheita de milho soffreu consideravelmente, o mesmo deu-se com o trigo e os outros cereaes.

O producto das colheitas de 1905 foi o seguinte: Trigo, 205,888,045 kilos; linho, 14,046,417 kilos; aveia, 525,553 kilos; cevada, 588,764 kilos; alpista, 1,745,734 kilos.

A exportação de pelles de carneiros durante 1905–6 (de 1° de Agosto a 30 de Abril) comprehendeu 10,417 fardos, comparados com 12,314 fardos no periodo de 1904–5. A maior parte destes embarques foram destinados á França, sendo contados em 1905–6, 9,636 fardos e em 1904–5, 10,894 fardos.

VENEZUELA.

O General CIPRIANO DE CASTRO continuou nas rédeas do governo venezuelano durante o anno de 1906, e as relações politicas com os paizes amigos foram immensamente cordiaes.

Dentro de muito pouco tempo as reclamações da Inglaterra, Allemanha e Italia, que foram dadas de preferencia á Haya, serão amplamente pagas. Assim que estas forem decididas a appropriação para fazer-lhes face será empregada para pagar o resto daquellas contra Venezuela.

Ainda não foram renovadas as relações diplomaticas com a Colombia.

A importancia total do movimento do commercio externo da Republica, durante 1905–6, é de 125,934,987 *bolivianos* (cerca de $25,000,000), dos quaes 44,952,867.66 *bolivianos* ($9,000,000) são em referencia à importação e 80,982,119.88 *bolivianos* ($16,000,000) à exportação. A differença em favor da ultima é, portanto, de 36,029,252.22 *bolivianos* ($7,000,000).

ESTADOS UNIDOS.

COMMERCIO COM OS PAIZES LATINO-AMERICANOS.

RELAÇÃO MENSAL DAS IMPORTAÇÕES E EXPORTAÇÕES.

O quadro dado na pagina 136 é extrahido da relação compilada pelo Chefe da Repartição de Estatistica do Departamento do Commercio e Trabalho, mostrando o commercio entre os Estados Unidos e os paizes latino-americanos. A relação corresponde ao mez de Maio de 1907, com uma relação comparativa para o mez correspondente do anno anterior, assim como para os onze mezes findos em Maio de 1907, comparados com o periodo correspondente do anno anterior. Deve-se explicar que os algarismos das varias alfandegas, mostrando as importações e exportações de um só mez, são recebidos no Departamento do Thesouro até quasi o dia 20 do mez seguinte, e perde-se algum tempo necessariamente em sua compilação e impressão. Por conseguinte, as estatisticas para o mez de Maio, por exemplo, não são publicadas até os primeiros dias de Julho.

PREMIO CONFERIDO A UM ENSAIO SOBRE DIREITO COMPARADO.

O Departamento de Direito da Universidade de George Washington, Washington, D. C., faz o seguinte annuncio:

Obedecendo a generosidade de um amigo da Universidade de George Washington, a faculdade de direito da mesma está incumbida de offerecer um premio de $100 cada anno ao autor do ensaio

mais meritorio sobre qualquer ponto de direito comparado, ponto esse que deverá ser escolhido, annualmente, por aquella faculdade.

O premio é offerecido na crença que o beneficio pratico que sobrevier como resultante do estudo dos systemas de leis existentes em outros paizes, alem daquelles onde o inglez é a lingua dominante, não é sufficientemente apreciado nos Estados Unidos, e que este estudo deveria ser mais estimulado, de uma maneira mais geral, pelas escolas de direito americanas.

A concorrencia deste premio está aberta a todos os estudantes de direito *bona fide*, legalmente matriculados em qualquer escola de direito da America do Norte ou do Sul.

Todos os ensaios deverão ser entregues até o dia 1ª de Março no maximo, e, depois de serem submettidos ao juizo de uma commissão de uma ou mais pessoas, alheias a esta universidade, será annunciado o trabalho premiado no proximo encerramento das aulas. Os ensaios deverão ser endereçados ao secretario da faculdade.

A commissão julgadora no anno 1906–7 compunha-se dos Senhores JOHN H. WIGMORE, director da Escola de Direito da Universidade Northwestern, e SAMUEL WILLISTON, professor "Weld" da Escola de Direito da Universidade de Harvard, que conferiram o premio a STANLEY RICH, da Escola de Direito da Universidade Northwestern.

A these escolhida para o anno 1907–8 é a seguinte:

. *Um trabalho comparativo sobre os direitos de um comprador de bens de um vendedor desprovido de titulo, em face das leis dos Estados Unidos, Inglaterra, Franca e os paizes Latino-Americanos.*

A commissão julgadora para o anno 1907–8 consistirá dos Senhores ERNST FREUND, professor da Escola de Direito da Universidade de Chicago, e JOAQUÍN D. CASASUS, jurista, anteriormente embaixador mexicano em Washington.

THE OLD VAN NESS MANSION, WASHINGTON, D. C., WHICH WILL SOON BE REMOVED TO MAKE ROOM FOR THE NEW BUILDING OF THE INTERNATIONAL BUREAU.

BULLETIN MENSUEL

DU

BUREAU INTERNATIONAL DES RÉPUBLIQUES AMÉRICAINES,

Union Internationale des Républiques Américaines.

VOL. XXV. JUILLET 1907. No. 1.

On publie dans ce numéro du BULLETIN la revue commerciale annuelle des vingt républiques de l'Amérique Latine. On l'a préparée avec le plus grand soin et elle renferme beaucoup de détails. Cette revue a attiré tant d'attention dans le passé et on en a cité tant d'extraits, qu'on a fait cette année les plus grands efforts pour la rendre plus complète et plus explicite. Tous ceux qui s'intéressent au progrès matériel de l'Amérique Latine et au développement des relations commerciales et industrielles entre les États-Unis et les autres républiques doivent la lire attentivement en entier. Ceux qui pensent que les Républiques de l'Amérique Latine avancent rapidement vers une prospérité merveilleuse verront avec plaisir les faits qu'on y relate et les rapports qu'on y publie et ces derniers feront une impression profonde sur ceux qui n'ont pas encore apprécié les ressources de ces pays et ce qu'on peut y entreprendre. Cette description des conditions matérielles du pays est la meilleure preuve de l'importance du travail du Bureau International des Républiques Américaines.

LA PROCHAINE CONVENTION SANITAIRE INTERNATIONALE.

On publie dans ce numéro du BULLETIN la convocation officielle faite par M. le docteur WYMAN, Chirurgien Général du Service de la Santé Publique et des Hôpitaux de la Marine et Président du Bureau Sanitaire International, pour assister à la Troisième Convention Sanitaire Internationale des Républiques Américaines qui aura lieu dans la ville de Mexico du 2 au 7 décembre 1907. Par suite de l'importance des sujets qui seront soumis à l'examen et à l'approbation des membres de cette assemblée, on espère que tous les gouverne-

ments américains jugeront bon d'y envoyer des délégués. La Seconde Convention qui a eu lieu à Washington en octobre 1905 a fait beaucoup de bien et elle a attiré l'attention du monde entier. Comme la Troisième Convention aura lieu à Mexico, il est inutile de dire que le gouvernement mexicain fera tout son possible pour qu'elle dépasse tous les résultats obtenus jusqu'ici dans les autres conventions.

SUD-AMÉRICAINS DISTINGUÉS QUI ONT ÉTÉ INVITÉS À VENIR AUX ÉTATS-UNIS.

L'Université de Yale vient de faire savoir qu'elle a invité M. RUY BARBOSA, homme d'État et savant distingué du Brésil à faire l'année prochaine le cours de conférences Dodge sur "les responsabilitiés qui incombent au citoyen." C'est peut-être le pas en avant le plus important qui ait été fait récemment pour resserrer les liens qui existent entre les Universités américaines et les milieux politiques et intellectuels de l'Amérique Latine. M. RUY BARBOSA est considéré comme l'un des hommes occupant une place des plus en vue dans la vie publique du Brésil et il s'est distingué d'une manière toute spéciale dans la formation du gouvernement brésilien. Il est en ce moment l'un des délégués du Brésil à la Conférence de La Haye, et il y occupe une place éminente comme homme de pensée et d'action. S'il accepte l'invitation de l'Université, ses conferences attireront sûrement beaucoup l'attention aux États-Unis, et il recevra de nombreuses invitations venant d'autres universités, collèges et organisations publiques pour leur parler sur certains sujets intéressant l'Amérique toute entière. Le cours Dodge a été fait cette année par M. ROOT, Secrétaire d'État et l'année dernière par M. TAFT, Secrétaire de la Guerre. Il est probable aussi que M. LOUIS M. DRAGO, l'un des plus éminents hommes d'État et savants de la République Argentine, ainsi qu'un des délégués de la République Argentine à la Conférence de La Haye viendront aux États-Unis d'ici peu, sur l'invitation de l'Université de Harvard et de diverses organisations pour faire des conférences sur des sujets de droit et de rapports internationaux. C'est grâce aux efforts du Bureau International des Républiques Américaines que cette invitation a été faite et dans tous les endroits des États-Unis où l'on a proposé la chose, on a manifesté beaucoup d'intérêt et de bon vouloir. Si ces deux représentants de l'Amérique du Sud se rendent aux États-Unis dans le courant de l'année prochaine, leur présence sera due principalement à la visite de M. ROOT dans l'Amérique du Sud et ce sera la preuve que ces pays ont le plus grand désir de cultiver une amitié mutuelle et d'être en relations plus suivies, ère nouvelle que le Secrétaire d'État lui-même a inaugurée.

CONFÉRENCES À L'UNIVERSITÉ DE YALE SUR LA GÉOGRAPHIE ET L'HISTOIRE DE L'AMÉRIQUE DU SUD.

M. HIRAM BINGHAM, l'éminent professeur qui est à la tête de la section de l'histoire et de la littérature de l'Amérique du Sud à la bibliothèque de l'Université de Harvard, vient d'être nommé conférencier à l'Université de Yale pour traiter des sujets se rapportant à l'histoire et à la géographie de l'Amérique du Sud. Cette nomination est la meilleure preuve de l'intérêt qui croît de jour en jour au sujet de l'Amérique Latine. Ce choix est très heureux, car M. BINGHAM a des connaissances spéciales qui le mettent à la hauteur de ce travail. Il a fait des études approfondies sur l'Amérique du Sud et il vient de faire par terre un voyage remarquable en passant à travers les régions sauvages du Venezuela et de la Colombie afin de voir par lui-même les routes historiques suivies par les explorateurs et les guerriers des premiers temps de l'histoire latino-américaine. On doit féliciter l'Université de Yale sur l'attention qu'elle prête à l'étude de l'Amérique Latine. Son example sera sûrement suivi par d'autres universités et collèges, ce qui accroîtra sans aucun doute l'intérêt que l'on montre déjà dans l'histoire, le développement et le progrès du dit pays.

DÉVELOPPEMENT DU COMMERCE ENTRE LES ETATS-UNIS ET L'AMÉRIQUE LATINE.

On constate avec satisfaction que l'échange commercial entre les Etats-Unis et les autres Républiques augmente rapidement. Les statistiques compilées pour l'année fiscale actuelle finissant au 30 juin, montrent que les exportations et importations totales faites entre les Etats-Unis et les pays de l'Amérique Latine se sont élevées à $610,000,000. Ce chiffre est bien supérieur au total d'il y a dix ans qui ne s'élevait alors qu'à la somme de $230,000,000. Si nous examinons ce total en détail nous voyons que la valeur des exportations de l'Amérique Latine aux Etats-Unis a été de $360,000,000 et que les exportations des Etats-Unis dans l'Amérique Latine se sont élevées à $250,000,000, ce qui fait ressortir un surplus de $110,000,000 en faveur de l'Amérique Latine. Le tant pour cent de l'augmentation dans les exportations ainsi que dans les importations est plus considérable avec les Etats-Unis qu'avec tout autre pays. Le Bureau prévoit que d'ici dix ans le commerce pan-américain aura dépassé un total de $1,000,000,000, et il espère être un des agents principaux dans l'accomplissement de cette tâche.

IMPORTANCE DU MARCHÉ DES ETATS-UNIS.

Les chiffres montrant les résultats du commerce pendant l'année finissant le 30 juin, sont la meilleure preuve de l'importance qu'offrent les Etats-Unis comme débouché pour le commerce des Républiques de l'Amérique Latine. Pendant cette période ces dernières ont vendu pour $360,000,000 de leurs produits, soit $100,000,000 de plus que leurs importations. On a déjà parlé de ce fait, mais on y attire encore l'attention afin de créer une impression profonde sur les critiques qui sont toujours disposés à amoindrir les relations commerciales entre l'Amérique Latine et les Etats-Unis. Dans l'espace de dix ans environ, la République Argentine a augmenté de 60 pour cent ses exportations aux Etats-Unis, le Brésil de 50 pour cent, le Mexique de 200 pour cent et l'Amérique Centrale de 80 pour cent.

MANUFACTURIERS ET VOYAGEURS SE RENDANT DANS L'AMERIQUE LATINE.

La propagande faite par le Bureau et l'extension de sa sphère d'action et de son travail se font voir de jour en jour par des preuves évidentes. Le nombre de maisons manufacturières et exportatrices des Etats-Unis qui communiquent avec le Bureau pour avoir des conseils et renseignements au sujet de l'envoi de représentants dans les Républiques de l'Amérique Latine et qui, pour le faire, basent leurs décisions sur les rapports de cette institution, s'accroît si rapidement qu'on peut dire sans exagérer qu'il y aura un plus grand nombre de représentants de grandes maisons des Etats-Unis à se rendre dans les Amériques du Centre et du Sud en 1908, qu'il n'y a eu depuis cinq ans. Tous les jours des chefs de maisons et des directeurs de compagnies viennent eux-mêmes au Bureau ou y envoient quelques-uns de leurs meilleurs employés pour parler avec le Directeur au sujet de certains détails dont ils ont besoin. En même temps le nombre de personnes faisant des projets pour visiter l'Amérique du Sud comme voyage d'agrément et d'affaires augmente si rapidement que le Bureau a beaucoup de peine à répondre à toutes les questions qui lui sont faites au sujet des routes, des vapeurs, des hôtels, des conditions du voyage, etc.

CONCOURS DE THÈSES SUR LE DROIT COMPARATIF.

On attire d'une manière toute particulière l'attention des étudiants en droit inscrits dans les écoles de droit de l'Amérique du Nord et du Sud sur l'annonce que la Faculté de droit le l'Université de George

Washington, à Washington, D. C., a insérée dans ce numéro au sujet d'un concours à la suite duquel on décernera un prix à la meilleure thèse de droit comparatif. On espère que les étudiants en droit de l'Amérique Latine montreront combien ils s'intéressent à ce concours en y prenant une part active. Pour éveiller l'intérêt des pays de l'Amérique Latine et pour assurer une décision juste et impartiale on a nommé membres du jury: M. JOAQUÍN D. CASASUS, l'un des plus éminents juristes du Mexique, ancien Ambassadeur aux Etats-Unis, et M. ERNEST FREUND, professeur à l'école de droit à l'Université de Chicago.

NOUVEAU RÈGLEMENT POUR LA DISTRIBUTION GRATUITE DE DOCUMENTS.

La demande de bulletins, de livres, de documents, de rapports et de circulaires du Bureau International qui sont distribués gratuitement s'est augmentée si rapidement ces derniers mois qu'on a été forcé d'exiger que les demandes de publications provenant de personnes résidant aux Etats-Unis soient faites par l'entremise d'un Sénateur, d'un Député ou d'un fonctionnaire du Gouvernement des Etats-Unis. Quant aux demandes faites par des personnes résidant à l'étranger, elles devront être faites par l'entremise de leur Ministère des Affaires Etrangères, par un haut fonctionnaire du Gouvernement ou par le représentant diplomatique à Washington. Sans cela les publications du Bureau destinées à être distribuées gratuitement seraient bientôt épuisées. Comme le Bureau n'est à même de faire cet acte de libéralité que par suite de la subvention qui lui est faite par les Etats-Unis et les Gouvernements de l'Amérique Latine, il est évident que la demande doit être appuyée par les fonctionnaires de ces Gouvernements. On espère toutefois que les vingt et un Gouvernements qui maintiennent le Bureau augmenteront leurs quotes-parts l'année prochaine de manière à ce qu'on puisse abolir ce règlement.

L'EXPOSITION DE BUENOS-AYRES EN 1910.

La nouvelle insérée dans le BULLETIN du mois de juin, que le Gouvernement Argentin aura une grande exposition en 1910 en commémoration du centenaire de l'indépendance argentine, a soulevé beaucoup d'intérêt aux Etats-Unis. Bien que le Gouvernement des Etats-Unis n'ait pas été officiellement invité à y participer et que la République Argentine se borne peut-être à n'envoyer d'invitations qu'aux pays de l'Amérique Latine, il y aura suffisamment d'espace pour l'exposition de produits qui pourraient être expédiés des Etats-Unis et de l'Europe. C'est une occasion dont les manufacturiers

américains devraient profiter. Il y aura sûrement une exposition faisant voir les méthodes d'enseignement aux Etats-Unis qu'on a toujours suivies de près dans la République Argentine depuis que le grand Sarmiento a inauguré le nouveau mouvement pour l'instruction. M. ERNESTO NELSON, commissaire spécial de l'enseignement public de la République Argentine, est actuellement en consultation avec les principaux fonctionnaires de l'enseignement national et privé afin de préparer une exposition aussi complète que possible montrant les méthodes et procédés employés pour l'instruction publique dans l'Amérique du Nord.

On va élever sur une des plus beaux sites de Buenos-Ayres un monument magnifique en commémoration de la Révolution de 1810. Afin d'avoir un monument digne de perpétuer le souvenir de cet événement le Gouvernement l'a mis au concours et il donnera une prime de $10,000 pour le dessin qui sera accepté. Les artistes qui désirent prendre part doivent envoyer leur modèle en plâtre, soigneusement emballé, aux légations de la République Argentine dans les différents pays, le 1er septembre 1907 au plus tard.

LE NOUVEAU DRAPEAU DU BUREAU INTERNATIONAL DES RÉPUBLIQUES AMÉRICAINES.

Le Bureau International des Républiques Américaines a recu tant de questions au sujet du soi-distant "drapeau pan-américain" qui a été arboré sur le bâtiment actuel au coin de l'Avenue de Pensylvanie et du Square Lafayette qu'il semble bon d'expliquer que ce drapeau n'a aucun caractère officiel, mais que c'est simplement une enseigne ayant un caractère distinctif et destinée à flotter au-dessus du Bureau International de même que le drapeau des Etats-Unis flotte au-dessus de ses principaux ministères et administrations. Naturellement le drapeau des Etats-Unis ne pouvait pas servir parce que le Bureau représente vingt autres Républiques américaines aussi bien que les Etats-Unis. Pour la même raison on ne pouvait choisir celui d'aucune autre nation américaine. De plus, on ne pouvait arborer aucun drapeau officiel à moins d'avoir l'autorisation des différents Gouvernements. Pour donner au Bureau un caractère distinctif et marquer sa place, on a décidé d'avoir un drapeau aux couleurs des Républiques américaines portant sur un fond blanc les lettres I. B. of A. R., ce qui veut dire "International Bureau of American Republics." Bien que les couleurs paraissent à première vue assez brillantes, on les a arrangées le plus simplement possible; on n'a cherché en aucune façon à produire un effet voyant. Comme le Bureau se trouve dans un bâtiment qui était autrefois une maison

particulière et qu'il n'y a pour la désigner qu'une simple petite plaque en cuivre d'environ 1 pied carré, beaucoup de personnes se plaignaient constamment de ne pouvoir le trouver. On espère que ce drapeau spécial flottant au-dessus du bâtiment mettra bientôt fin à tous ces ennuis.

ARCHITECTES ET PLANS DU NOUVEAU BÂTIMENT POUR LE BUREAU INTERNATIONAL DES RÉPUBLIQUES AMÉRICAINES.

Tous ceux qui s'intéressent au bien-être matériel du Bureau International seront heureux de savoir que le concours pour le plan du nouveau bâtiment vient de se terminer d'une manière satisfaisante. Le comité chargé de faire le choix se composait de trois architectes renommés de New-York, MM. CHARLES F. MCKIM, HENRY HORNBOSTEL, et AUSTIN W. LORD, agissant en qualité de conseillers de M. ROOT, Secrétaire d'Etat, Président du Conseil d'Administration, et de M. BARRETT, Directeur du Bureau, qui ont choisi à l'unanimité comme lauréats du concours MM. ALBERT KELSEY et PAUL P. CRET, architectes associés de Philadelphie. Ce sont ces messieurs qui seront les architectes du nouveau bâtiment et dont on suivra les plans en y faisant quelques légères modifications recommandées par le jury. On a aussi décerné trois prix, par ordre de mérite, aux architectes suivants dont les plans ont été reconnus les meilleurs après celui des précédents: Premier prix de $3,000, MM. EDWARD PEARCE CASEY et ARTHUR DILLON, associés; deuxième prix de $2,000, M. JOHN RUSSELL, et troisième prix de $1,000, MM. PETER DE GELLEKE, Jr., et WILLIAM T. L. ARMSTRONG, associés, tous de la ville de New-York. MM. KELSEY et CRET préparent en ce moment les plans et devis en détail et on espère qu'on passera en adjudication les travaux de construction vers la fin du mois d'août pour commencer les travaux en septembre. Si on le peut, on posera la première pierre en octobre aussitôt après le retour à Washington de M. ROOSEVELT, Président des Etats-Unis, de M. ROOT, Secrétaire d'Etat, et des Représentants des Républiques Latino-Americaines, qui composent le Conseil d'Administration du Bureau. On fera tous les efforts possibles pour finir le bâtiment en un an et demi. Lorsque le Bureau sera terminé et prêt à être occupé il représentera une dépense de $750,000.

L'architecture du bâtiment se composera d'une combinaison heureuse et imposante des styles classique et latino-americain, de sorte qu'il représentera le plus grand nombre des pays composant l'Union Pan-Américaine, et sera conforme au plan général fait pour l'embellissement de la ville de Washington. Comme ce bâtiment doit occuper un emplacement important dans le Mall, en face du parc de la Maison Blanche à l'est et du Parc du Potomac au sud, et qu'il n'y

aura pas d'autre construction dans un bloc de 5 acres, connu sous le nom de Parc de Van Ness, ou emplacement autrefois destiné à l'Université de George Washington, borné par les rues Dix-septième, B et C et l'Avenue de Virginie, il doit être d'un caractère assez imposant pour répondre à la grandeur de l'emplacement tout en ayant les lignes latino-américaines qui doivent lui donner une marque caractéristique.

TRAITÉ ENTRE LA RÉPUBLIQUE DE SAINT-DOMINGUE ET LES ETATS-UNIS.

Le Bureau a reçu tant de demandes d'exemplaires du traité de Saint-Domingue qu'on le publie dans ce numéro tel qu'il a été ratifié par M. BACON, Secrétaire d' Etat intérimaire et M. EMILIO C. JOUBERT ministre de Saint-Domingue aux Etats-Unis.

TROISIÈME CONVENTION SANITAIRE INTERNATIONALE.

BUREAU SANITAIRE INTERNATIONAL,
Washington, 18 juin 1907.

MONSIEUR: Suivant la décision prise le 10 octobre 1905, à la Seconde Convention Sanitaire Internationale des Républiques Américaines, je vous envoie sous ce pli une convocation pour assister à la Troisième Convention Sanitaire des Républiques Américaines qui doit se réunir dans la ville de Mexico du 2 au 7 décembre 1907.

D'après le paragraphe 7 des règlements au sujet de la police sanitaire internationale, établis par la Seconde Conférence Internationale des Pays Américains à Mexico le 29 janvier 1902, j'ai l'honneur de vous prier de bien vouloir prendre les mesures qui vous sembleront les meilleures pour donner à cette convocation la plus grande publicité.

Je prie aussi le Bureau des Républiques Américaines de demander au Département d'Etat d'attirer l'attention des représentants diplomatiques accrédités à Washington, dont les pays n'ont pas encore ratifié la convention *ad referendum* à Washington, sur l'importance qu'on attache à ce fait, et aussi à la nécessité qu'il y a pour eux de se faire représenter à la prochaine conférence qui aura lieu à Mexico.

Veuillez agréer, Monsieur, mes respectueuses saluations,

WALTER WYMAN,
Président du Bureau Sanitaire International.

TROISIÈME CONVENTION SANITAIRE INTERNATIONALE DES RÉPUBLIQUES AMÉRICAINES.

BUREAU SANITAIRE INTERNATIONAL
DES REPUBLIQUES AMÉRICAINES,
Washington, D. C., le 17 juin 1907.

Conformément à une décision prise par la Seconde Convention Sanitaire Internationale des Républiques Américaines, la Troisième Convention Sanitaire Internationale aura lieu dans la ville de Mexico du 2 au 7 décembre 1907.

Il est des plus important que toutes les Républiques de l'Hémisphère occidental soient représentées à cette Convention, aussi bien celles qui ont déjà été représentées dans les conventions précédentes que celles qui ne l'ont pas été.

On doit se rappeler que c'est pour se conformer à l'Article 5 des règlements sanitaires établis par la Seconde Conférence Internationale des pays américains à Mexico le 29 janvier 1902, que la première convention s'est réunie à Washington du 2 au 5 décembre 1902. Ces règlements ont servi de base au travail de la Première Convention qui était presque entièrement scientifique et dont le résultat a été l'adoption de certains principes sanitaires et hygiéniques ainsi que l'etablissement d'un Bureau Sanitaire International à Washington.

La Seconde Convention Sanitaire Internationale qui a eu lieu à Washington du 9 au 14 décembre 1905 a eu un caractère plus officiel que la précédente. Elle a eu pour résultat la signature d'une "Convention Sanitaire *ad referendum*" conclue le 14 décembre 1905 renfermant toutes les mesures destinées à sauvegarder la santé publique contre l'invasion et la propagation de la fièvre jaune, de la peste et du choléra. La Convention Sanitaire *ad referendum* a été ratifiée par neuf républiques au moins et on attire l'attention sur le paragraphe suivant qui en est extrait:

"Les gouvernements qui n'ont pas encore signé la présente convention seront admis à y adhérer sur demande: notice de cette adhérence doit être donnée par voie diplomatique au Gouvernement des Etats-Unis d'Amérique et par celui-ci aux autres gouvernements signataires."

Ainsi qu'on le verra plus loin, la Conférence de Rio de Janeiro en août 1906, a recommandé l'adoption de la même convention par tous les pays qui y étaient représentés.

Décisions prises à Rio de Janeiro en août 1906.

Voici les décisions prises à la Troisième Conférence Internationale des pays américains à Rio de Janeiro en août 1906, indiquant, entre autres mesures, des sujets à examiner par la Convention Sanitaire qui aura lieu à Mexico.

"La Troisième Conférence Internationale Américaine reconnaît l'importance des principes de la Police Sanitaire Internationale qui ont motivé la dernière Conférence tenue à Rio de Janeiro, en les appliquant à une région spéciale, et la convention qui a été signée le 14 octobre 1905 à Washington en a reconnu aussi l'importance en les appliquant à toutes les parties de l'Amérique. Par conséquent, la Conférence fait les recommandations suivantes aux pays qui y sont représentés:

"1. Comme règle générale, ils devront adopter ladite Convention Internationale de Washington, y adhérer et mettre ses principes en pratique.

"2. Ils devront adopter des mesures pour obtenir l'hygiène sanitaire des villes et surtout des ports, et ils feront tout leur possible pour acquérir une étude plus approfondie des principes hygiéniques et sanitaires afin de les mettre en pratique d'une manière plus efficace.

"3. Il est de la plus grande importance que tous les pays de l'Amérique soient représentés à la prochaine convention sanitaire qui aura lieu à Mexico au mois de décembre 1907, et ce sont leurs délégués qui seront chargés du soin d'étudier et de décider les points suivants:

"(*a*) Moyens pratiques pour mettre à exécution l'article 2 des recommandations actuelles.

"(*b*) L'établissement et la direction dans chacun de ces pays d'une commission composée de trois docteurs ou officiers de santé afin que, sous la direction du Bureau Sanitaire International établi à Washington, ils puissent constituer un Bureau International de Renseignements Sanitaires dans les Républiques Américaines, ayant le pouvoir de réunir et communiquer toutes les données relatives à la santé publique, ainsi que tous autres renseignements que la Conférence jugera bon.

"(*c*) L'établissement et l'organisation dans l'endroit de l'Amérique du Sud que la Conférence pourra désigner, d'un Bureau de Renseignements Sanitaires qui fera parvenir au Bureau Sanitaire International, existant déjà, les données nécessaires pour se conformer aux Articles V, VI et VII, relatifs à la police sanitaire adoptés par la Seconde Conférence Internationale Américaine.

"(*d*) L'établissement de relations entre le Bureau Sanitaire International existant déjà à Washington et le Bureau Sanitaire International de Paris afin d'obtenir les meilleurs renseignements sur les sujets traitant de la santé et d'arriver à des conclusions facilitant la tâche pour laquelle on a établi ces deux bureaux.

"4. Conformément aux dispositions du paragraphe (*c*) de l'article 3, la ville de Montévidéo est désignée pour y établir le Bureau de Renseignements Sanitaires.

Programme provisoire de la Convention Sanitaire Internationale devant avoir lieu à Mexico du 2 au 7 décembre 1907.

Le programme suivant a été fait pour réunir les principes sanitaires soumis aux conventions précédentes, conformément aux décisions adoptées par la Conférence de Rio de Janeiro:

1°. Chaqué délégué préparera un travail ayant trait au pays qu'il représente. Ce travail comprendra les points suivants:

(*a*) Un rapport sur l'existence des maladies contagieuses qui peuvent exister dans son pays surtout en ce qui concerne la peste bubonique, la fièvre jaune, le choléra, la malaria, le béri-béri et le trachoma.

Ce rapport donnera des renseignements détaillés sur les mesures qui ont été adoptées pour empêcher où arrêter les maladies précitées si par malheur, elles existent dans le pays représenté par le délégué.

(*b*) Un exposé sur la condition des ports de son pays expliquant les travaux qui peuvent y avoir été faits, ceux qui sont en cours d'exécution et ceux qui ne sont encore qu'à l'état de projet; sur la manière dont on a établi le service des eaux et égouts; sur la manière dont les maisons sont reliées aux égouts par des tuyaux de drainage et sur les méthodes qu'on a employées ou qu'on se propose d'employer pour mettre les habitations en bon état au point de vue sanitaire.

(*c*) Un mot faisant connaître jusqu'à quel point le gouvernement fédéral a aidé les Etats et municipalités pour mener à bonne fin les travaux sanitaires dans les ports et dans les villes.

(*d*) Un rapport sur les règlements de police sanitaire établis depuis le 14 octobre 1905.

2. Chaque délégué proposera quelque moyen pratique pour empêcher les personnes atteintes de la tuberculose de transmettre la maladie à d'autres qui sont en bonne santé voyageant avec elles en chemin de fer ou en bateau.

3. D'après l'ordre du jour, les délégués pourront présenter des études personnelles portant sur les points suivants:

(*a*) Etude pouvant servir à la découverte du microbe de la fièvre jaune.

(*b*) Etudes pouvant aider aux recherches faites pour savoir si la fièvre jaune et la malaria peuvent se transmettre par d'autres moyens que la piqûre des moustiques.

(*c*) Etudes pouvant contribuer au perfectionnement des méthodes employées pour combattre les moustiques.

4. Chaque délégué devra présenter un rapport sur l'organisation dans son propre pays de la commission de trois docteurs ou officiers de santé faisant partie de la Commission Internationale de Renseignements sanitaires des Républiques Américaines, tel qu'on l'a dit dans le paragraphe (*b*) de l'article 3 des décisions prises à la Conférence de Rio Janeiro.

5. On fera un rapport sur l'établissement du Bureau de Renseignements sanitaires de Montévidéo ainsi qu'on l'a mentionné dans le paragraphe (*c*) de l'article 3 et dans l'article 4 des décisions prises à la Conférence de Rio de Janeiro.

6. On fera un rapport sur l'établissement des relations existant entre le Bureau Sanitaire International de Washington et le Bureau Sanitaire International de Paris comme on l'a dit dans le paragraphe (*d*) de l'article 3 des décisions prises à Rio de Janeiro.

7. Outre les études et rapports complets mentionnés ci-dessus, chaque délégué en fera un résumé assez court pour pouvoir le lire en quinze minutes. Ces résumés seuls seront lus pendant les séances.

8. Tous les résumés seront écrits en espagnol et en anglais, à l'exception de ceux des délégués du Brésil qui seront en portugais et en anglais, et de ceux des délégués d'Haïti qui seront en français et en anglais; de cette manière chaque délégué lira son résumé dans sa propre langue, les autres pourront suivre la lecture du même document dans la langue qui leur est familière.

Fait sur l'ordre du Bureau Sanitaire International des Républiques Américaines.

WALTER WYMAN, *Président.*

THÈSE SUR LE DROIT COMPARATIF.

La faculté de droit de l'Université de George Washington à Washington, D. C., fait savoir que, grâce à la générosité d'un de ses amis, la faculté de droit de cette institution est à même d'offrir tous les ans un prix de $100 à l'auteur de la meilleure thèse sur un sujet de droit comparatif qui sera désigné chaque année par cette faculté.

Ce prix a été fondé dans le but de faire mieux apprécier aux Etats-Unis les avantages pratiques qu'on peut retirer en se livrant à l'étude des différents systèmes de droit existant dans les pays qui ne sont pas de langue anglaise, et aussi pour que les écoles de droit des Etats-Unis encouragent cette étude d'une manière générale.

Ce concours est ouvert à tous les étudiants en droit inscrits régulièrement dans toute école de droit de l'Amérique du Nord ou du Sud.

Toutes les thèses doivent être remises le 1er mars au plus tard entre les mains du secrétaire de la faculté, et après avoir été examinés par un comité composé d'un ou de plusieurs personnes ne faisant pas partie de cette Université, on proclamera le nom du lauréat au "commencement" suivant.

Le jury pour l'année 1906-7 se composait de M. JOHN H. WIGMORE, doyen de la faculté de droit de l'Université Northwestern, et M. SAMUEL WILLISTON, professeur à l'école de droit de l'Univer-

sité de Harvard; ces messieurs ont décerné le prix à STANLEY RICH de l'école de droit de l'Université Northwestern.

Voici le sujet à traiter pour l'année 1907–8:

Thèse comparative sur les droits d'un acheteur de biens venant d'un vendeur sans titre de propriété et cela sous les lois des Etats-Unis, de l'Angleterre, de la France et des pays latino-américains.

Le jury pour l'année 1907–8 se composera de M. FREUND, professeur à l'école de droit de l'Université de Chicago, et M. JOAQUÍN D. CASASUS, juriste et ancien Ambassadeur du Mexique à Washington.

REVUE SUR L'AMÉRIQUE LATINE, 1906.

Depuis l'établissement définitif de l'indépendance des pays de l'Amérique Latine, c'est l'année 1906 pendant laquelle il y a eu le plus d'événements capables d'avoir un effet durable sur leur vie nationale. L'Amérique Latine prend de jour en jour une position plus importante parmi les nations du monde. On peut s'en rendre compte facilement en voyant tout ce qui s'est passé dernièrement; l'importance donnée à la Troisième Conférence Internationale des États Américains à Rio de Janeiro pendant l'été de l'année 1906, par la présence du Secrétaire d'État des États-Unis comme délégué honoraire et par l'unanimité des votes que les membres ont montrée dans leurs délibérations; la remise de la Conférence de la Paix à La Haye à une date ultérieure pour accéder au désir exprimé par toutes les Républiques américaines de participer ensemble à cette conférence; la nomination de représentants de tous les pays du Nouveau Monde pour faire partie du Conseil et de travailler côte a côte avec les hommes du Vieux Monde afin d'examiner les questions d'intérêt commun; le règlement par l'arbitrage des questions en litige; l'inauguration du chemin de fer de Tehuantepec et enfin l'immense poussée donnée au commerce du monde entier. Voici, d'après l'examen des conditions générales du pays, la place qu'occupent certaines contrées de l'Amérique Latine. Le Brésil est la première nation du monde pour la production du caoutchouc et du café. Le Mexique occupe le même rang pour la production de l'argent et vient immédiatement après les États-Unis pour la production du cuivre. Il n'y a qu'au Chili qu'on peut se procurer le nitrate de potasse qui est un engrais de première classe. Les bestiaux et les blés de la République Argentine sont très recherchés sur les marchés du monde entier; les fruits tropicaux et autres produits de l'Amérique Latine en général atteignent les plus hauts cours. D'après les derniers renseignements qu'on a pu se procurer pour les années 1905 et 1906, il ressort que le total du commerce extérieur de l'Amérique Latine s'est élevé à $2,000,000,000

environ, les exportations s'élevant à $1,058,414,506 et les importations à $842,941,067.

Sur ce total, l'Amérique du Sud figure pour $1,372,081,123, dont $769,454,648 en exportations et $602,626,475 en importations; l'Amérique Centrale pour $56,133,464, dont $32,170,000 en exportations et $23,963,464 en importations; le Mexique pour $244,911,000, dont $109,884,000 en importations et $135,027,000 en exportations. Parmi les autres pays de l'Amérique Latine qu' n'ont pas encore été cités, c'est Cuba qui occupe le premier rang. Son commerce s'élevant pour une année à $204,789,240, dont $106,258,618 en exportations et $98,530,622 en importations.

Dans ce commerce les États-Unis figurent pour un total de $521,422-212 en 1906, contre $493,669,785 en 1905, et on estime qu'en 1907 leur part s'élevera à plus de $600,000,000 représentant le commerce fait entre les différents pays latino-américains et les États-Unis.

Sur le total de $600,000,000 de marchandises que l'Amérique du Sud a achetées en 1906, les États-Unis en ont fourni pour $78,822,379, contre $66,415,368 en 1905, et sur ses exportations s'élevant à plus de $700,000,000, les États-Unis en ont reçu pour $148,050,955, contre $144,990,099 dans l'année précédente.

Sur les exportations de l'Amérique Centrale s'élevant à plus de $30,000,000 les États-Unis en ont reçu en 1906 pour $13,738,324, contre $12,264,695 en 1905, et sur des importations s'élevant à plus de $20,000,000, ce pays en a fourni pour $24,952,024 en 1906, contre $17,571,440 en 1905.

Les importations du Mexique se sont élevées à $110,000,000 environ. Sur cette somme les États-Unis figurent pour un chiffre de $62,273,845 en 1906, contre $181,674 en 1905. Quant aux exportations de Mexique, les États-Unis en ont reçu pour $51,999,267 en 1906, contre $50,218,018 en 1905.

La plus grande partie des exportations de Cuba s'expédie aux États-Unis qui lui fournissent environ 50 pour cent de ses importations.

Sur les $10,000,000 qui représentent la valeur du commerce de la République Dominicaine, les États-Unis ont importé des marchandises pour une valeur de $3,464,425 en 1906 et ils en ont exporté pour $2,271,292. Quant aux relations commerciales avec Haïti, la quote-part des États-Unis s'élève à environ 32 pour cent.

RÉPUBLIQUE ARGENTINE.

L'année 1906, sous la présidence de Señor FIGUEROA ALCORTA, a été l'année la plus prospère de la République. Les affaires ont été bonnes, les transactions commerciales et la vente de propriétés foncières ont atteint des proportions considérables. L'agriculture

s'est développée et on a cultivé environ quatorze millions d'hectares de *pampas* ce qui est une augmentation énorme sur la superficie qui était en culture il y a dix ans; à cette époque il n'y avait en culture que cinq millions d'hectares environ.

L'industrie de l'élevage a été florissante et il n'y a pas eu d'épidémie semblable à celle qui avait affecté d'une manière si sensible l'exploitation de bestiaux dans les années précédentes. Il y a eu une hausse marquée dans le prix du bétail sur pied et de ses produits. Les récoltes en général n'ont souffert que très peu des ravages des sauterelles.

L'immigration a beaucoup augmenté. Les compagnies et entreprises particulières ont été prospères, le total des transactions a augmenté et on a distribué aux actionnaires des dividendes de 7 pour cent, après avoir mis de côté une somme considérable pour le fond de réserve.

En général il n'y a eu aucuns troubles et on a maintenu avec les autres nations les relations les plus cordiales. La visite de M. ROOT, Secrétaire des Etats-Unis, a été l'un des événements diplomatiques les plus notables de l'année: à ce sujet le Président FIGUEROA a dit dans son message au Congrès argentin le 8 mai 1907, qu'il conservait le meilleur souvenir de la réception qui lui avait été faite.

Les puissances européennes ont montré des preuves incontestables de leur amitié et de leur bon vouloir. Les rois d'Angleterre et d'Espagne ont élevé leurs légations au premier rang. La Suède et la Norvège, depuis leur séparation, se sont empressées d'améliorer les relations amicales qui ont toujours existé entre ces dernières et la République Argentine. Plusieurs nations étrangères avec lesquelles le pays n'avait pas encore établi de relations directes ont maintenant des représentants accrédités dans la capitale, et malgré le grand nombre d'habitants étrangers qui y sont établis, il n'est survenu aucun cas nécessitant une intervention diplomatique.

Les relations avec le Saint-Siège sont devenues plus cordiales et le représentant argentin près du Vatican a été accrédité en qualité de Ministre Plénipotentiaire de première classe.

Les relations maintenues avec les Républiques sud-américaines ont été des plus cordiales.

Le commerce international extérieur du pays pendant l'année 1906 s'est élevé à une valeur de $562,224,450 en or, contre $527,998,261 en 1905. Les importations accusent une valeur de $269,970,521, soit une augmentation de $64,816,101 sur l'année 1905, et les importations se sont élevées à $292,253,829, soit une diminution de $30,590,012. Malgré cette diminution, la balance du commerce, s'élevant en 1906 à $22,283,308 or en 1906, contre $117,689,421 en 1905, est en faveur de la République Argentine.

BOLIVIE.

Les ressources de la Bolivie ont considérablement augmenté depuis peu par suite du paiement des indemnités brésiliennes et chiliennes s'élevant à $13,919,500 environ. Cette somme sera consacrée exclusivement à la construction de chemins de fer, et le Gouvernement a émis des obligations pour la même somme qui sera dépensée de la même manière.

Il y aura sans doute dans le pays un grand influx de capitaux étrangers à cause de la dépense de $25,000,000 pour la construction de chemins de fer. Avec l'arrivée d'émigrants dans le pays, il y aura une expansion dans la plupart des branches commerciales et industrielles. L'industrie minière a amené le développement national et elle est encore stimulée par les prix élevés que les produits boliviens obtiennent.

La Bolivie n'a pas de dette extérieure. La dette intérieure classifiée et reconnue jusqu'en 1905, s'est élevée à $3,121,000 y compris $999,000, valeur des obligations nationales.

Le commerce extérieur de la Bolivie a augmenté considérablement ces dernières années. En 1905, il a atteint la somme de $34,000,000 environ, soit une augmentation de 30 pour cent sur les chiffres de l'année précédente et d'après le rapport de M. MONTES, Président de la République, dans son dernier message au Congrès on comptait que la plus-value atteindrait le chiffre de $40,000,000; avec l'achèvement des chemins de fer actuellement en voie de construction ces chiffres peuvent se doubler facilement en peu de temps.

Le commerce avec les Etats-Unis a augmenté aussi dans ces dernières années et la construction de chemins de fer augmentera de beaucoup le mouvement actuel.

BRÉSIL.

L'inauguration du Docteur AFFONSO A. MOREIRA PENNA, qui a succédé au Général RODRÍGUEZ ALVES comme Président de la République du Brésil, a eu lieu le 11 novembre 1906.

Le pays a maintenu pendant l'année des relations amicales avec toutes les nations. A la Troisième Conférence Internationale Américaine à Rio de Janeiro, dont les réunions ont eu lieu du 23 juillet au 27 août, le fait le plus saillant est la cordialité qui a régné dans les discussions.

Les évaluations totales du commerce pendant l'année 1906 se sont élevées à $430,000,000 contre $370,000,000 en 1905.

Les exportations, y compris les espèces, ont été évaluées à $265,000,000 contre $220,000,000 en 1905, et les importations ont atteint une évaluation de $165,000,000 contre $145,000,000 dans l'année précédente.

Les six principaux articles d'exportation sont les suivants: Café, $135,000,000; caoutchouc, $70,000,000; cuirs, $9,500,000; herva maté, $9,000,000; coton, $8,000,000 et cacao, $6,400,000.

Le café représente la plus grande augmentation dans les exportations et constitue plus de 50 pour cent des exportations totales du pays. Les États-Unis, l'Allemagne et la France sont les principaux pays acheteurs de café, les États-Unis en ont acheté 317,441 tonnes, l'Allemagne, 176,863 tonnes et la France, 128,362 tonnes.

CHILI.

Le 18 septembre 1906, Señor Don PEDRO MONTT a été inauguré Président de la République du Chili, succédant à l'ex-Président RIESCO, que s'est retiré après avoir occupé la présidence pendant cinq ans.

L'anniversaire de l'indépendance du Chili a aussi lieu le 18 septembre, mais les grandes cérémonies qui devaient avoir lieu en l'honneur de ce jour et de l'inauguration du Président n'ont pas eu lieu à cause du tremblement de terre, et l'argent que l'on avait reçu par souscription a été versé à la caisse de secours des victimes sur la demande de Señora MONTT, femme du nouveau Président.

C'est avec le plus grand courage et la détermination de tous que le pays a surmonté les dangers inévitables de la situation créée par la terrible calamité qui venait de le visiter.

En 1905, les recettes du pays se sont élevées à 139,688,449 piastres et les dépenses à 136,326,749 piastres. Pour l'année 1906, on a estimé les recettes à 137,000,000 de piastres et les dépenses à 165,000,000 de piastres.

Les conditions commerciales du Chili semblent être des plus favorables. Depuis deux ans le pays fait de grands progrès, et d'après le rapport que le Directeur des douanes a fait pour l'année 1906 les recettes de son administration ont dépassé de $3,655,696 en monnaie d'or des États-Unis celles de l'année 1905. Sur cette augmentation près d'un tiers provient des recettes du mois de décembre. Le total des recettes douanières pour l'année 1906 a été de $31,052,267 en or des États-Unis.

Les chiffres représentant la valeur du commerce fait en 1906 se sont élevés à 236,040,991 *pesos* pour les importations, y compris les matières premières pour l'industrie, et à 289,513,522 *pesos* pour les exportations.

La valeur totale des importations pour l'année 1905 a été évaluée à $71,868,000 en or. Sur ce chiffre les États-Unis figurent pour une valeur de $7,129,000, soit 9.92 pour cent; l Angleterre pour 37.71 pour cent; l'Allemagne pour 25.23 pour cent; la France pour 7.5 pour cent et l'Australie pour 4 pour cent, les 15.56 pour cent restant étant répartis entre les autres pays.

COLOMBIE.

En résumant les conditions qui ont prévalu dans la République de Colombie en 1906, M. RAFAEL REYES, Président de la République, a annoncé dans son message annuel à l'Assemblée Nationale prononcé le 1er avril 1907, que les relations internationales se sont maintenues sur une base de cordialité à laquelle ont contribué d'une manière effective le corps diplomatique de la capitale et les représentants à l'étranger, où l'on considère que la Colombie est définitivement sortie de l'ère des guerres civiles, par où tous les pays du monde ont passé, et qu'elle est maintenant entrée dans la voie de la paix et du progrès.

Les Etats-Unis sont le meilleur débouché pour la Colombie. Non seulement les Etats-Unis achètent plus de produits colombiens que tout autre pays, mais à l'avenir il est certain que la Colombie dépendra de plus en plus des demandes de la consommation américaine. Actuellement les Etats-Unis sont à même de fournir les quatre-cinquième, de ce que la Colombie achète.

Les chiffres des exportations des Etats-Unis en Colombie pendant l'année 1906 se sont élevés à $2,961,671, contre $3,635,417 en 1905; les importations ont été de $6,669,461 et $6,268,939, respectivement, dans les deux années.

On a évalué à $14,453,000 les importations colombiennes. Sur cette somme les Etats-Unis en ont fourni pour une valeur de $4,936,000, soit 34.15 pour cent, et sur les exportations, évaluées à $12,658,000, ce pays en a pris pour $6,837,000, soit 54.01 pour cent.

COSTA RICA.

Le gouvernement actuel de Costa Rica, ayant à sa tête Señor Don CLETO GONZÁLEZ VIQUEZ, citoyen de grand prestige et de patriotisme bien connu dans les luttes de paix et de civilisation, a fait preuve d'une activité qui est un sûr garant de bonheur pour Costa Rica, et, en même temps, un aide puissant pour la bonne renommée de toutes les Républiques de cet hémisphère.

En 1906 les importations se sont élevées à $7,278,464. En voici le détail par pays et valeurs: Etats-Unis, $3,964,224; Angleterre, $1,495,526; Allemagne, $770,779; France, $343,578; Espagne, $183,179; Italie, $159,578; autres pays, $361,600.

Voici les plus-values dans les importations précédentes sur celles de l'année 1905: Etats-Unis, $1,100,000; Angleterre, $550,000; Allemagne, $150,000; France, $90,000; Espagne, $60,000. Dans les importations provenant des Etats-Unis, l'or américain et les billets se sont élevés à la somme de $624,613, ce qui fait ressortir pour les importations de marchandises une valeur nette de $3,339,611, soit environ 46 pour cent du total des achats de Costa Rica à l'étranger. Les exportations se sont élevées à $8,802,000, et sur cette somme les Etats-

Unis en ont reçu pour $4,171,560; l'Angleterre pour $3,943,697; l'Allemagne pour $493,753 et la France pour $130,061.

Dans les exportations aux Etats-Unis sont compris des lingots d'or et d'argent et des anciennes pièces de monnaie pour une valeur de $543,208, ce qui fait $3,628,352, valeur nette des marchandises exportées dans ce pays.

Voici les principales exportations dans les Etats-Unis, l'Angleterre, l'Allemagne et la France: Etats-Unis, bananes, $3,095,947; café, $313,978; caoutchouc, $77,791; cuirs, $68,667; cacao, $25,227; bois fins, $19,253; Angleterre, café, $2,566,290; bananes, $1,340,416; cacao, $22,227; Allemagne, café, $372,174; bois fins, $107,513; cuirs, $10,735; France, café, $88,398; bois fins, $27,333; cacao $12,367.

CUBA.

Á l'expiration du terme présidentiel de Señor TOMÁS ESTRADA PALMA, en 1906, on a nommé à Cuba un gouvernement temporaire qui, avec l'aide des représentants du pays, a maintenu le *statu quo* de l'île pendant l'année.

Le recensement fait au commencement de 1907 est une des mesures importantes prises pendant l'année. Ce travail assure des données suffisantes pour vérifier les résultats des élections.

Les chiffres ayant trait au commerce extérieur pendant l'année 1906 font ressortir une évaluation totale de $204,789,240, contre $205,139,002 pendant l'année précédente.

La valeur totale des importations s'élève à $98,530,622 contre $94,971,518 en 1905, soit une augmentation de $3,559,104. Les exportations se sont élevées à $106,258,618 contre $110,167,484 en 1905, soit une diminution de $3,908,866.

Voici les principaux pays d'origine, les chiffres étant pour les années 1906 et 1905, respectivement: États-Unis, $47,717,618 et $43,118,040; Angleterre, $14,321,054 et $13,508,273; Espagne, $9,167,669 et $10,179,558; Allemagne, $6,414,694 et $5,915 920; France, $5,598,984 et $5,242,901.

Les principaux pays de destination pour les années 1906 et 1905 ont été les suivants: États-Unis, $88,175,451 et $95,330,476; Angleterre, $5,899,734 et $5,793,350; Allemagne, $3,761,198 et $3,905,471; Espagne, $2,234,279 et $786,344; France, $1,198,652 et $1,513,139.

C'est pendant l'année fiscale finissant le 30 juin que le commerce des États-Unis avec Cuba a été le plus florissant, surtout pour les importations. Les exportations de l'île sont tombées un peu au-dessous de celles de 1905, par suite de la baisse dans le prix du sucre, mais les importations des États-Unis ont dépassé de 25 pour cent celles de 1905, de 75 pour cent celles de 1904 et d'environ 120 pour cent celles de 1903.

RÉPUBLIQUE DOMINICAINE.

L'année 1906 a été une année très prospère comme on peut le voir par l'activité commerciale et industrielle qui a surpassé les résultats obtenus jusqu'à ce jour.

La production ainsi que la consommation ont augmenté d'une manière très sensible.

La valeur totale du commerce extérieur du pays pendant l'année, non compris les importations de monnaies d'or, d'argent et de papier, s'est élevée à $10,601,815, soit une augmentation d'environ $1,000,000 sur l'année précédente qui avait été jusqu'ici la plus importante. On évalue à $4,065,437 les marchandises achetées à l'étranger et à $6,536,378 les produits locaux exportés, ce qui laisse un surplus de $2,470,941 en faveur du commerce du pays.

Cette évaluation totale de plus de $10,000,000 a été répartie entre les pays suivants: États-Unis, $6,252,707 ou 57.8 pour cent; Allemagne, $2,923,942 ou 27 pour cent; France, $771,916, soit 7.2 pour cent; Angleterre, $572,714, soit 5.2 pour cent; Espagne, $93,732, soit 0.9 pour cent; Italie, $50,842, soit 0.5 pour cent; Cuba, $47,751, soit 0.4 pour cent; Porto Rico, $32,936, soit 0.3 pour cent et autres pays, $78,669, soit 0.7 pour cent.

EQUATEUR.

L'inauguration officielle du général ELOY ALFARO, en qualité de Président de la République de l'Equateur, a eu lieu le 1er janvier 1907, assurant ainsi la même politique gouvernementale qu'il avait suivie pendant qu'il occupait ce poste par intérim en 1906.

Un nouveau tarif douanier a paru le mois de juillet mais comme il ne répondait pas entièrement aux exigences de la situation du pays on ne l'a pas mis en vigueur, afin de l'étudier d'une manière plus complète.

On n'a pas pu se procurer les chiffres ayant trait au commerce du pays que pour l'année 1905. A cette époque le total du commerce extérieur s'élevait à une valeur de $17,000,000. Les importations se sont élevées à $7,657,000, et sur cette somme les États-Unis y figuraient pour $2,210,000, soit 28.86 pour cent. Les exportations se sont élevées à $9,035,000 et sur cette somme les États-Unis figurent pour $2,468,000, soit 27.32 pour cent. En 1906 les exportations des États-Unis dans l'Equateur se sont élevées à $1,843,756 et les importations à $3,281,684. L'Allemagne, l'Angleterre et la France ont contribué au commerce de l'Equateur. C'est l'Angleterre qui occupait le premier rang, laissant derrière elle les États-Unis. On a constaté dernièrement une augmentation dans la valeur des importations de tissus de coton, de laine et de soie, de machines, de quincaillerie, de chaussures, d'aliments, de porcelaine et de verrerie, de vêtements, de bougies et de chandelles.

GUATÉMALA.

À la suite des événements hostiles concernant les relations diplomatiques des différentes Républiques Centro-Américaines qui ont été réglés d'une manière honorable pour tous les pays intéressés par le traité de paix signé en juillet à bord du croiseur américain le *Marblehead* et ratifié au mois d'août par l'Assemblée Nationale du Guatémala, M. le Président ESTRADA CABRERA a continué de gouverner le pays sous un régime paisible et prospère. Les relations avec les Etats-Unis et le Mexique sont devenues plus étroites, et pour montrer son désir d'entretenir des relations amicales avec l'Amérique du Sud le Guatémala a établi au Brésil une légation de première classe qui a rendu de grands services pendant la Troisième Conférence Pan-Américaine.

La convention sanitaire signée *ad referendum* à Washington le 14 octobre 1905 par les délégués du Chili, de Costa Rica, de Cuba, de la République Dominicaine, de l'Équateur, des Etats-Unis, du Guatémala, du Mexique, du Nicaragua, du Pérou et du Vénézuela, a été ratifiée le 27 avril 1906 par le gouvernement du Guatémala, et on a soumis au Congrès divers traités et conventions, y compris un traité d'amitié, de paix et de commerce avec Costa Rica; une convention avec les Etats-Unis pour la protection mutuelle des brevets d'invention, et la convention de Genève du 6 juillet 1906 pour l'amélioration de la condition des armées en guerre, ainsi que les décisions de la Troisième Conférence Internationale Américaine à Rio de Janeiro.

Les importations totales du Guatémala pour l'année 1905 se sont élevées à $6,844,000 en monnaie des Etats-Unis, dont $2,707,000, soit 39.55 pour cent, d'origine nord-américaine, et les exportations se sont élevées à $8,238,000, dont $2,875,000, soit 34.9 pour cent, ont été expédiés aux Etats-Unis. Pour l'année 1906 les exportations des Etats-Unis au Guatémala se sont élevées à $2,980,072 et les importations de ce pays se sont élevées à $2,822,020.

Voici les chiffres du commerce avec l'Angleterre, l'Allemagne et la France en 1905: Angleterre, importations, $1,570,000, soit 22.9 pour cent; exportations, $1,050,500, soit 12.8 pour cent; Allemagne, importations, $1,408,500, soit 53.8 pour cent; exportations, $4,078,600, soit 49.5 pour cent; et France, importations, $269,500, soit 3.9 pour cent, et exportations, $25,300, soit 0.3 pour cent. On peut donc voir que le commerce français est devenu presque nul; l'Angleterre et l'Allemagne restent presque stationnaire avec une augmentation légère du côté des importations et une diminution du côté des exportations. Le commerce des Etats-Unis accuse une augmentation dans les importations ainsi que dans les exportations.

HAÏTI.

M. le Général NORD ALEXIS, Président de la République d'Haïti, a pris, pendant l'année 1906, certaines mesures pour encourager le commerce extérieur et rendre plus stable la situation financière du pays. Les lois douanières promulguées en septembre 1905 sont restées en vigueur et le traité de commerce signé avec la France a été prolongé jusqu'au 31 janvier. On a promulgué en outre une loi pour être mise immédiatement en vigueur afin que le paiement de tous les droits douaniers se fasse en or ou en monnaie nationale au taux de 300 pour cent, et on a aboli la surtaxe sur les droits d'importation. Cette loi autorise aussi le gouvernement à rétablir par décret les anciens impôts précédemment en vigueur sur les denrées alimentaires. Le Président a décrété l'exposition d'échantillons de produits indigènes dans tous les consulats de la République à l'étranger afin de donner un plus grand essor aux productions et ressources haïtiennes.

COMMERCE.

Toutes les importations d'Haïti proviennent pour ainsi dire des Etats-Unis, d'Angleterre, de France et d'Allemagne dans l'ordre cité. En 1906 les exportations des Etats-Unis, à destination d'Haïti, ont été de $3,266,425 et les importations provenant de ce dernier pays se sont élevées à $1,036,330, contre $2,916,379 et $1,171,303 en 1905 pour les exportations et importations, respectivement. Pendant l'année fiscale 1905—octobre 1904 à septembre 1905—les importations totales ont été évaluées à $3,871,069. Sur ce chiffre les Etats-Unis figurent pour $2,746,851, soit plus de 71 pour cent; la France pour $406,076.96, soit 10 pour cent; l'Angleterre, pour 9 pour cent, et l'Allemagne pour 2 pour cent.

Les principaux articles d'importation sont: Les tissus de coton, les sacs, les machines et la ferronnerie. Les Etats-Unis fournissent les denrées alimentaires, l'huile de pétrole, le tabac, les produits pharmaceutiques, les tissus de coton, le cuir, les voitures, les chaussures et machines. L'Angleterre fournit les tissus de coton et de laine, l'alpaga, la faïence, le matériel pour toitures et autres articles, mais c'est la France qui fournit la plus grande variété d'articles. Le commerce de ces trois pays avec Haïti augmente constamment, mais celui de l'Allemagne et des autres pays diminue. Le commerce d'exportation de ce pays si fertile est très peu important, mais on pourrait facilement l'augmenter d'une manière très sensible en s'en occupant d'avantage. On constate une diminution d'environ 50 pour cent dans les expéditions de 1904–5 qui s'élèvaient à $8,967,862 en monnaie nationale contre celles de 1903–4, s'élevant à $17,871,925.

Voici pour l'année 1905 le poids en livres des principaux articles d'exportation: Café, 38,853,718; cacao, 4,924,383; bois de campêche,

78,141,728; coton, 87,669; cuirs et peaux, 436,203, et bois de gaïac, 9,268,494. D'autres articles sont le chanvre de pite, les brisures de café, la racine de bois de campêche, les semences de coton, divers bois de charpente, le miel, le cuivre, la cire et l'écaille de tortue. On expédie le café et le cacao au Hâvre et le bois de campêche et pite aux Etats-Unis. Toutefois une grande quantité de café et de cacao est réexpédiée définitivement du Hâvre. en Allemagne. Après la ratification du traité de réciprocité entre la France et Haïti, l'Allemagne a appliqué le taux maximum du tarif sur le café haïtien, empêchant ainsi son importation directe.

Plusieurs lignes de vapeurs allemand, français et hollandais relient les ports avec New-York, Hambourg et divers ports européens. En 1905, le mouvement maritime au Cap Haïtien a été de 120 navires d'un tonnage de 187,435 tonnes et celui des Cayes a été de 139 navires jaugeant 171,694 tonnes. En 1904 les entrées et sorties de Port-au-Prince se sont élevées à 211 navires jaugeant ensemble 292,352 tonnes.

LES INDUSTRIES.

Les industries d'Haïti sont principalement agricoles. Le café, qui y est cultivé étant de qualité excellente, mais le droit d'exportation est considérable et empêche sa culture sur une grande échelle. La culture du cacao et du coton augmente constamment et on importe des Etats-Unis des machines pour égrener et presser le coton. La production du sucre a augmenté peu à peu et on produit une qualité moyenne de cassonnade pour la consommation nationale qui se vend environ 8 cents la livre. Il est quelquefois difficile de faire face à la demande de ce produit et il n'y a pas encore de raffinerie pour les qualités supérieures de sucre blanc. Il y a quatre établissements pour fabriquer le sucre et toutes les machines dont on se sert sont d'origine nord-américaine. On a commencé à cultiver la pite (agave américain) ou chanvre et on y a assez bien réussi. La culture du tabac augmente également. On exploite avec profit une fabrique de cigares et de cigarettes et on fabrique du savon et des bougies ainsi que des allumettes. On distille le rhum et autres spiritueux mais on n'en exporte pas.

Les ressources minérales du pays sont considérables, mais jusqu'ici elles sont restées inexploitées. On trouve en quantités suffisantes pour l'exploitation—l'or, l'argent, le cuivre, le fer, l'antimoine, l'étain, le soufre, le charbon, le kaolin, le nickel, le gypse, la pierre à chaux et le porphyre, et on a fait quelques efforts pour exploiter les gisements cuprifères tandis que des concessions ont été accordées pour l'exploitation des gisements de charbon, de fer et de manganèse.

Il y a d'immenses forêts qui ne sont pas exploitées, mais avec le prolongement des chemins de fer, ces districts seront ouverts à l'exploitation.

CHEMINS DE FER.

Un chemin de fer va actuellement du Cap Haïtien à la Grand Rivière et une ligne est en voie de construction à Port-au-Prince. On a construit un chemin de fer allant de Port-au-Prince au Lac Assuci. On compte prolonger cette ligne afin de relier les capitales d'Haïti et de la République Dominicaine. On a accordé une concession pour un chemin de fer de Gonaïves à Hincha et de là à Port-au-Prince; on en a déjà construit environ 15 milles sur une longueur totale de 100 milles. Les concessionnaires américains de cette ligne ont aussi le droit de construire et exploiter les lignes de téléphone et de télégraphes, de construire un quai à Gonaïves et de faire le service par vapeurs autour de l'île seulement pour le commerce de cabotage. Pour encourager cette etreprise, le Gouvernement a garanti un intérêt de 6 pour cent sur une dépense de $24,200 par mille pendant cinquante ans. On a passé des adjudications pour d'autres lignes, y compris une ligne allant de Les Cayes à Perrin, 17 milles et demie, et une allant de Port-au-Prince aux Cayes, 240 kilomètres. Il y a 5 milles de tramways en exploitation à Port-au-Prince.

Le service des postes comprend 31 bureaux.

HONDURAS.

Le gouvernement du Honduras, sous le Président BONILLA, a maintenu ses relations amicales avec d'autres pays pendant l'année 1906, essayant de remplir ses engagements internationaux et de resserrer les liens d'union avec d'autres Etats de l'Amérique Centrale. La question des frontières avec le Nicaragua a été réglée par le jugement rendu le 24 décembre par le Roi d'Espagne. A la réception de cette nouvelle M. ZELAYA, Président du Nicaragua, s'est empressé de féliciter le Honduras, montrant ainsi sa bonne volonté et son désintéressement.

En 1906, les importations totales ont été de $2,511,610, et les exportations de $2,877,743. Les Etats-Unis ont expédié des marchandises pour une valeur de $1,896,204 et en ont importé pour $2,204,692. Les importations totales du Honduras en 1905 se sont élevées à $2,293,000, dont $1,690,000, soit 73.7 pour cent, provenaient des Etats-Unis; sur les exportations totales d une valeur de $5,564,000 les Etats-Unis en ont reçu pour $4,623,000, soit 83.09 pour cent.

MEXIQUE.

La situation prospère que le Mexique occupe depuis si longtemps parmi les nations du monde sous l'habile direction de M. PORFIRIO DIAZ, Président de la République du Mexique, s'est maintenue pendant l'année 1906.

Les relations entre le Mexique et les autres gouvernements ont été *marquées par* l'entente la plus cordiale.

Le commerce extérieur du Mexique pour l'année fiscale 1905–6 accuse une augmentation de 23.82 pour cent dans les importations et de 30.03 pour cent dans les exportations comparé à celui de l'année fiscale précédente 1904–5, les totaux commerciaux pour les deux années étant de $491,789,883 et de $386,725,414, respectivement.

L'évaluation totale des importations pendant l'année fiscale 1905–6 a été de $220,651,074.49 en monnaie d'argent, d'après les déclarations faites aux bureaux de douane, contre $178,204,962.45 pendant l'année fiscale précédente de 1904–5, soit une augmentation de $42,446,112.04. Les exportations pour l'année fiscale dont il est question se sont élevées à $271,138,809.32 contre $208,520,451.43 pour l'année 1904–5, soit une augmentation de $62,618,357.89 en faveur de l'année 1905–6.

NICARAGUA.

M. ZELAYA, Président de la République du Nicaragua, a continué de diriger les affaires gouvernementales pendant l'année 1906 et en a voté plusieurs mesures d'intérêt extérieur et intérieur.

Un traité de commerce avec l'Angleterre a été signé à Managua en juillet 1905 et ratifié à Londres en 1906. A la même date, par la ratification d'un autre traité entre les deux nations, la souveraineté complète de Nicaragua, sujette aux conditions du traité, a été reconnue sur le territoire de Mosquito.

La question frontière entre les Républiques de Nicaragua et du Honduras a été tranchée par le Roi d'Espagne auquel on avait soumis le différend.

En 1905 et 1906 les exportations des Etats-Unis au Nicaragua se sont élevées à $1,833,595 et à $2,041,231, respectivement, et les importations pour les deux années accusent une valeur de $1,433,815 et $1,331,172.

En 1904, dernière année pour laquelle on a pu avoir des statistiques complètes sur le commerce du Nicaragua, les importations ont été évaluées à $3,202,000, et sur cette somme les Etats-Unis en ont expédié pour $1,668,000, soit 52.09 pour cent, et sur une exportation totale de $3,926,000 les Etats-Unis en ont reçu pour $2,089,000, soit 53.21 pour cent.

Parmi les autres pays ayant fait du commerce avec le Nicaragua, l'Allemagne a reçu 13 pour cent des exportations, l'Angleterre et la France chacune 8 pour cent. Quant aux importations l'Angleterre en a expédié 20 pour cent, l'Allemagne 10 pour cent et la France 5 pour cent.

Voici les principales exportations et leur évaluation en or: Café $1,403,672; bois de charpente, $831,619; caoutchouc, $297,708; bananes, $285,526; bétail, $169,552; et cuirs, $55,363. Les expéditions faites par les ports du pays pendant les six derniers mois de

l'année 1905 se sont élevées à $1,074,939, les États-Unis en ont reçu pour une valeur de $769,723; la France pour $101,236; l'Allemagne pour $51,212; l'Italie pour $15,976; les Pays-Bas pour $15,768. Les importations pendant la même période se sont élevées à une valeur de $1,687,913 réparties parmi les principaux pays de la manière suivante: États-Unis, $952,211; Angleterre, $336,394; Allemagne, $214,360 et France, $121,503.

PANAMA.

En résumant les événements importants qui ont eu lieu dans la République de Panama pendant l'année 1906, M. AMADOR, Président, a dit que la République a maintenu des relations des plus cordiales avec tous les pays du monde. La visite de M. ROOSEVELT, Président des États-Unis, accompagné de M. ROOT, Ministre des Affaires Étrangères, et de M. TAFT, Ministre de la Guerre, a été d'un grand avantage pour le pays; et les relations de Panama avec la zone du Canal sont très bonnes, dû en grande partie au tact montré par M. MAGOON, gouverneur de ce territoire.

L'accroissement du commerce des États-Unis avec Panama se fait voir par les chiffres suivants: En 1904, la première année de son existence, les exportations de Panama aux États-Unis se sont élevées à $812,947; en 1905 à $879,145, et en 1906 à $1,448,686. Les importations des États-Unis à Panama se sont élevées en 1904 à $2,683,801; en 1905 à $7,831,564, et en 1906 à $14,239,471.

Les exportations des États-Unis à Panama sont actuellement de plus de $1,000,000 par mois en moyenne, et le commerce total avec cette République a probablement atteint le chiffre de $16,000,000 pour l'année fiscale finissant au 30 juin 1907.

PARAGUAY.

C'est le 25 novembre 1906 que M. le Général BENIGNO FERREIRA, successeur de M. le Général BÁEZ, a été inauguré Président de la République du Paraguay.

Voici les prévisions des recettes et dépenses pour l'année 1907, telles qu'elles ont été établies et approuvées par le Gouvernement le 17 septembre 1906: Recettes, $2,567,000 en or et $6,080,000 en papier; dépenses, $389,037 en or et $30,008,806 en papier.

Les importations pendant le premier semestre de 1906 se sont élevées à $1,750,000 et les exportations à $2,000,000. Bien que ces chiffres soient incomplets, ils donnent une idée approximative de la situation.

Les importations de l'année 1905 se sont élevées à $4,678,574, contre $3,566,000 en 1904. Les exportations en 1905 se sont élevées à $5,232,770, contre $3,179,000 dans l'année antérieure.

En 1906 les exportations des États-Unis au Paraguay se sont élevées à $110,496, contre $6,719 en 1905, et les importations pour la même époque se sont élevées à $1,200 et $2,205, respectivement. Les textiles constituent les principales importations du Paraguay. Sur les importations l'Angleterre figure pour 33 pour cent, l'Allemagne pour 25 pour cent et la République Argentine pour 21 pour cent.

Voici les principales exportations en 1905: Cuirs, $1,772,991; bois de charpente, $1,184,460; yerba maté $694,431; tabac, $549,152; viande, $491,861, extrait de quebracho, $221,956; divers, $317,919. Sur le total des exportations la République Argentine figure pour 61 pour cent, l'Europe pour 35 pour cent et divers pays sud-américains pour la différence.

PÉROU.

Le message prononcé par M. PARDO, Président de la République du Pérou, à l'ouverture de la session ordinaire du Congrès Péruvien en 1906 montre le travail fait pendant la seconde année de son travail d'administration. Le cabinet nommé en 1904 est resté le même depuis cette époque, ce qui fait voir la stabilité de son gouvernement. La bonne administration ne s'est pas seulement fait sentir à l'intérieur; à l'extérieur elle a réussi par son tact et son habileté à résoudre beaucoup de problèmes diplomatiques.

Les recettes totales du gouvernement pour l'année 1906 se sont élevées à £2,506,386 ($12,531,930), contre £2,371,384 ($11,856,920) pour l'année 1905. Les prévisions budgétaires ayant été de £2,223,488 ($11,117,440) pour cette dernière année.

Les statistiques des États-Unis montrent que les exportations faites au Pérou en 1906 se sont élevées à $5,193,455, contre $4,287,228 en 1905; les chiffres des importations provenant du Pérou dans les deux années étant de $2,933,508 et $2,608,665, respectivement. En 1905 les importations totales du Pérou se sont élevées à $21,645,755, sur cette somme les États-Unis figurent pour 20 pour cent, contre 17.98 pour cent dans l'année précédente. Les exportations péruviennes se sont élevées à $28,786,750 pour la même année, sur cette somme les États-Unis figurent pour 9.3 pour cent, soit la même quantité qu'en 1904.

Le commerce se fait principalement avec l'Angleterre, l'Allemagne, la France et les États-Unis et le Gouvernement désire encourager par tous les moyens possibles ses rapports avec ce dernier pays.

On a accordé une subvention de $300,000 argent à la Compagnie Nationale de Vapeurs à condition qu'elle organise des voyages de quatre jours au plus entre Callao et Panama. Les machines et autres matériaux qu'on importe généralement des États-Unis sont admis en franchise; ces importations s'étant élevées à $16,000,000 en argent pour certaines années.

Les exportations annuelles se composent des articles suivants: Sucre, 160,000 tonnes; coton, 10,600 tonnes; laine, 4,500 tonnes; caoutchouc, 2,500 tonnes, et cacao, 7,300 tonnes. La valeur des exportations de sucre, de caoutchouc, de laine, de coton, de cocaïne et de cacao s'est élevée en 1905 à £44,060 ($220,300), contre £51,508 ($257,540) en 1906.

SALVADOR.

C'est au commencement de l'année 1907 que M. le Général FERNANDO FIGUEROA a succédé comme Président de la République de Salvador à M. ESCALON qui avait terminé la quatrième année de son administration en 1906.

Après la guerre on a renoué avec le Guatémala les relations diplomatiques qui avaient été temporairement suspendues. Conformément aux décisions prises à la réunion qui a eu lieu à bord du croiseur le *Marblehead*, les républiques de Salvador, du Honduras, du Guatémala, et de Costa Rica ont signé en septembre un traité général de paix, d'amitié, de commerce, d'extradition, etc.; il a été aussi décidé d'établir un Bureau International et un Institut Pédagogique centro-américain. De plus on a fait une convention *ad referendum* au sujet du traité établissant les frontières entre le Honduras et le Salvador.

Pendant l'année fiscale du 1er juin 1905 au 31 mai 1906, les recettes du pays se sont élevées à 8,916,417.82 piastres et les dépenses à 11,382,155.25 piastres.

Les recettes pour l'année fiscale 1906–7 se sont élevées à 8,644,295 piastres et les dépenses à 10,209,278.83 piastres.

Voici le total de la dette intérieure du pays: Payable en or, $3,550,232.18; payable en argent, $1,590,533.84; en obligations du Salvador, $3,397,775.81 argent.

En 1905 les importations se sont élevées à $1,355,000, soit 31.18 pour cent provenant des États-Unis, et les exportations à $5,647,000. Sur ce chiffre les États-Unis figurent pour $1,225,000, soit 23.49 pour cent. En 1906 les exportations des États-Unis au Salvador se sont élevées à $1,321,765 et les importations à $1,216,262.

URUGUAY.

Le 15 février 1907, Señor BATALLE Y ORDONEZ, Président de l'Uruguay, qui doit avoir pour successeur M. le docteur WILLIAM, a soumis au Congrès Uruguayen son dernier message dans lequel il a félicité son pays sur la grande prospérité existant actuellement et sur la grande liberté dont il jouit. Les travaux publics ont été poussés avec une grande activité; on a établi un nouveau système pour l'enseignement supérieur, et c'est d'après des données plus scientifiques que l'on s'occupe des principales industries du pays, de l'agriculture et de la reproduction. Les recettes nationales ont augmenté d'une manière

sans précédent. Les relations que le pays entretient avec les autres nations continuent de se baser sur des sentiments amicaux et un respect mutuel.

En 1905 les importations se sont élevées à $30,777,603, contre $21,938,000 en 1904. Les Etats-Unis y figuraient en 1905 pour $2,703,761, soit 8.07 pour cent, contre $2,121,000, soit 9.76 pour cent l'année précédente.

La valeur des exportations en 1905 s'est élevée à $30,774,247, contre $39,793,000 en 1904. En 1905 les exportations aux Etats-Unis se sont élevées à $3,529,495, contre $2,137,000 en 1904. Les exportations aux Etats-Unis en 1906 se sont élevées à $2,453,013.

VENEZUELA.

M. le Général CIPRIANO CASTRO est resté à la tête du gouvernement vénézuelien pendant l'année 1906 et les relations politiques avec les autres pays ont été de plus en plus cordiales.

Dans peu de temps les réclamations de l'Angleterre, de l'Allemagne et de l'Italie qui ont eu la préférence à la Haye, seront réglées complètement, et aussitôt après les fonds destinés à ce service seront appliqués à liquider le reste des réclamations contre le Venezuela.

La valeur totale du commerce extérieur de Venezuela pendant l'année 1905–6 s'est élevée à 125,934,987.54 *bolivares* (environ $25,000,000, dont $44,952,867.66 *bolivares* ($9,000,000) pour les importations et 80,982,119.88 *bolivares* ($16,000,000) pour les exportations, soit une balance de 36,029,252.22 *bolivares* ($7,000,000) en faveur de ces dernières.

RÉPUBLIQUE DOMINICAINE.

TRAITÉ AVEC LES ÉTATS-UNIS.

Le traité entre les Etats-Unis et la République Dominicaine, signé dans la ville de Saint Domingue le 8 février 1907 par le représentant des Etats-Unis et le représentant de la République Dominicaine a été sanctionné par le Sénat des Etats-Unis le 20 février 1907 et par le Congrès dominicain le 3 mai 1907. Le traité a été ratifié le 8 juillet 1907 à Washington et promulgué le 25 juillet.

En voici le contenu:

"Attendu que pendant les troubles politiques de la République Dominicaine il s'est formé des dettes et des réclamations, les unes créées par des gouvernements légaux et les autres par des gouvernements révolutionnaires, beaucoup étant de validité douteuse en tout ou en partie, et le total s'élevant à plus de $30,000,000 or, valeur nominale;

"Attendu que cet état de choses a empêché le recouvrement pacifique et continu des revenus de la Nation et leur application au paie-

ment des intérêts et du capital des susdites dettes ou à la liquidation et au règlement des susdites réclamations qui s'augmentent continuellement par accumulation d'intérêts, sont une charge onéreuse pour le peuple dominicain et un obstacle à son progrès et à sa prospérité;

"Attendu que le Gouvernement Dominicain vient d'effectuer un accord et un règlement conditionnels desdites dettes et réclamations, accord par lequel tous les créanciers étrangers ont convenu d'accepter environ $12,407,000 pour dettes et réclamations, se montant à environ $21,184,000, valeur nominale; les détenteurs de réclamations et de dettes intérieures pour une valeur nominale de $2,028,258 environ ont convenu d'accepter environ $745,827; les autres détenteurs de dettes et réclamations intérieures, d'après les mêmes termes qui ont servi de base dans les acceptations déjà reçues, percevront $2,400,000 environ, somme que le Gouvernement Dominicain a fixée et indiquée comme celle qu'il paiera au reste des détenteurs de la dette intérieure, ce qui fait monter les paiements totaux qui doivent être effectués conformément audit arrangement, y compris l'intérêt convenu et les réclamations à liquider, à un maximum de $17,000,000 environ;

"Attendu que dans ce plan de règlement entrent l'émission et la vente de bons de la République Dominicaine pour la somme de $20,000,000, portant intérêt au taux de 5 pour cent, qui seront amortissables dans cinquante ans et rachetables après dix ans, à 102½ pour cent, et requérant le paiement d'un pour cent au moins l'an pour amortissement. Le produit des bons joint à la somme qui se trouve déposée en faveur des créanciers, et qui provient des revenus de douanes de la République Dominicaine perçus jusqu'à cette date, après le paiement des dépenses du sus-dit arrangement, doit être affecté: 1° au paiement des dettes et réclamations ci-dessus mentionnées, dans les termes convenus; 2° le reste de la somme, à solder et racheter certains monopoles et concessions dans les ports, lesquels sont une charge onéreuse et un obstacle au commerce du pays, et 3° s'il y avait une balance, elle servirait à la construction de certains chemins de fer et ponts et à d'autres travaux publics nécessaires au développement industriel du pays;

"Attendu que le dit plan en sa totalité a pour condition fondamentale l'aide des Etats-Unis dans le recouvrement des revenus douaniers de la République Dominicaine et leur affectation dans la mesure nécessaire au paiement des intérêts, amortissement et rachat des dits bons, et attendu que la République Dominicaine a sollicité cet appui, que les Etats-Unis conviennent de lui prêter;

"Le Gouvernement Dominicain représenté par M. EMILIANO TEJERA, Secrétaire d'Etat des Relations Extérieures et M. FEDERICO *VELÁSQUEZ*, Secrétaire d'Etat des Finances et du Commerce,

"Et le Gouvernement des Etats-Unis, représenté par THOMAS C. DAWSON, Ministre Résident et Consul Général des Etats-Unis dans la République Dominicaine,

"Ont convenu ce qui suit:

"1. Le Président des Etats-Unis nommera un receveur général des douanes dominicaines, qui, avec les receveurs auxiliaires et autres employés du service que nommera librement le Président des Etats-Unis, percevra tous les droits de douane des diverses douanes de la République Dominicaine jusqu'au paiement ou retrait de tous les bons émis par le Gouvernement Dominicain, conformément à l'arrangement et dans les délais et jusqu'à concurrence des sommes dont il a été fait mention ci-dessus;

"Le receveur général affectera les sommes ainsi recouvrées: 1° au paiement des dépenses du service de perception; 2° au paiement des intérêts des bons; 3° au paiement des sommes annuelles déterminées pour l'amortissement des dits bons, y compris l'intérêt de tous les bons qui sont retenus comme fonds d'amortissement; 4° à l'achat et à l'annulation ou au retrait et à l'annulation de ces bons, conformément à leurs propres termes, comme l'indiquera le Gouvernement Dominicain; et 5° il remettra le solde au Gouvernement Dominicain.

"La manière de répartir les revenus ordinaires recouvrés, afin de leur donner l'application antérieurement indiquée, sera la suivante: Les dépenses de la perception seront payées par le receveur au fur et à mesure qu'elles seront nécessaires. La valeur qui est désignée au receveur général et à ses auxiliaires pour la dépense de la perception des revenus n'excédera pas 5 pour cent de ces revenus, à moins qu'il soit convenu autre chose entre les deux gouvernements.

"Le premier de chaque mois le receveur versera la somme de $100,000 à l'agent fiscal de l'emprunt, et le reste des valeurs recouvrées le mois précédent sera remis au Gouvernement Dominicain ou destiné aux fonds d'amortissement pour l'achat et le rachat de bons comme l'indiquera le Gouvernement Dominicain.

"Il est entendu que dans le cas où les revenus douaniers perçus par le receveur général excéderaient dans une année la valeur de $3,000,000 la moitié de l'excédent de la dite somme sera destinée aux fonds d'amortissement pour le rachat des bons.

"2. Le Gouvernement Dominicain disposera par une loi que le paiement de tous les droits de douane sera fait au receveur général et à ses auxiliaires auxquels il prêtera tout l'appui et l'aide nécessaires et la plus large protection qu'il soit possible. Le Gouvernement des Etats-Unis donnera au receveur général et à ses auxiliaires la protection qu'il jugerait nécessaire pour l'exécution de leurs devoirs.

"3. Jusqu'à ce que la République Dominicaine ait payé la totalité des bons de l'emprunt, sa dette publique ne pourra être augmentée

qu'au moyen d'un accord préalable entre le Gouvernement Dominicain et les Etats-Unis. Un égal accord sera aussi nécessaire pour modifier les droits d'importation dans la République, et comme condition indispensable pour que ces droits puissent être modifiés, il faudra que l'Exécutif dominicain démontre et que le Président des Etats-Unis reconnaisse que, en prenant pour base les importations et exportations des deux années qui auront précédé celle dans laquelle on désirerait faire la modification desdits droits, et calculant le montant et la classe des articles importés ou exportés dans chacune de ces deux années aux taux des droits qu'on se proposerait d'établir, le net total de ces droits de douane dans chacune de ces années a dépassé la somme de $2,000,000 or américain.

"4. Le receveur général rendra compte tous les mois au Comptoir Général de la République Dominicaine et au Département d'Etat des Etats-Unis, et lesdits comptes resteront soumis à l'examen et à la vérification des fonctionnaires compétents des Gouvernements de la République Dominicaine et des Etats-Unis.

"5. Cette convention entrera en vigueur après avoir été approuvée par le Sénat des Etats-Unis et par le Congrès de la République Dominicaine.

"Fait en quadruple exemplaire—deux anglais, deux espagnols—signés par les représentants des Hautes parties contractantes, dans la ville de Saint-Domingue, le 8 février 1907.

EMILIANO TEJERA,
FEDERICO VELÁSQUEZ H.,
THOMAS C. DAWSON."

ÉTATS-UNIS.

COMMERCE AVEC L'AMÉRIQUE LATINE.

IMPORTATIONS ET EXPORTATIONS.

On trouvera à la page 136 le dernier rapport du commerce entre les États-Unis et l'Amérique Latine, extrait de la compilation faite par le Bureau des Statistiques du Ministère du Commerce et du Travail. Le rapport a trait au mois de mai 1907 et donne un tableau comparatif de ce mois avec le mois correspondant de l'année 1906. Il donne aussi un tableau des onze mois finissant au mois de mai 1907, en les comparant avec la même période de l'année précédente. On sait que les chiffres des différents bureaux de douane montrant les importations et les exportations pour un mois quelconque ne sont reçus au Ministère des Finances que le 20 du mois suivant, et qu'il faut un certain temps pour les compiler et les faire imprimer, de sorte que les résultats pour le mois de mai ne peuvent être publiés avant le mois de juillet.

HONORARY CORRESPONDING MEMBERS OF THE INTERNATIONAL UNION OF AMERICAN REPUBLICS.

Countries.	Names.	Residence.
Argentine Republic..	Señor Dr. Don Estanislao S. Zeballos.....	Buenos Ayres.
Bolivia.....	Señor Don Manuel V. Ballivián[a].....	La Paz.
Brazil.....	Dezembargador Antonio Bezerra.....	Pará.
	Firmino da Silva.....	Florianopolis.
Chile.....	Señor Don Moisés Vargas.....	Santiago.
Colombia.....	Señor Don Rufino Gutiérrez.....	Bogotá.
Costa Rica.....	Señor Don Manuel Aragón.....	San José.
Cuba.....	Señor Don Antonio S. de Bustamante.....	Havana.
	Señor Don Lincoln de Zayas.....	Havana.
Dominican Republic.	Señor Don José Gabriel García[b].....	Santo Domingo.
Ecuador.....	Señor Don Francisco Andrade Marín.....	Quito.
	Señor Don Luis Alberto Carbo.....	Guayaquil.
Guatemala.....	Señor Don Antonio Batres Jáuregui.....	Guatemala City.
	Señor Don Rafael Montúfar.....	Guatemala City.
Haiti.....	Monsieur Georges Sylvain.....	Port au Prince.
Honduras.....	Señor Don E. Constantino Fiallos.....	Tegucigalpa.
Mexico.....	Señor Don Francisco L. de la Barra.....	City of Mexico.
	Señor Don Antonio García Cubas.....	City of Mexico.
	Señor Don Fernando Ferrari Pérez.....	City of Mexico.
Nicaragua.....	Señor Don José D. Gámez.....	Managua.
Paraguay.....	Señor Don José S. Decoud.....	Asunción.
Panama.....	Señor Don Samuel Lewis.....	Panama.
	Señor Don Ramón M. Valdés.....	Panama.
Peru.....	Señor Don Alejandro Garland.....	Lima.
Salvador.....	Señor Dr. Don Salvador Gallegos.....	San Salvador.
Uruguay.....	Señor Don José I. Schiffiano.....	Montevideo.
Venezuela.....	Señor General Don Manuel Landaeta Rosales.	Caracas.
	Señor Don Francisco de Paula Alamo.....	Caracas.

[a] Honorary corresponding member of the Royal Geographical Society of Great Britain.
[b] Corresponding member of the Academia Nacional de la Historia de Venezuela

LATIN-AMERICAN REPRESENTATIVES IN THE UNITED STATES.

AMBASSADORS EXTRAORDINARY AND PLENIPOTENTIARY.

Brazil.....Mr. Joaquim Nabuco,
Absent.

Mexico.....Señor Don Enrique C. Creel,
Office of Embassy, 1415 I street, Washington, D. C.

ENVOYS EXTRAORDINARY AND MINISTERS PLENIPOTENTIARY.

Argentine Republic.....Señor Don Epifanio Portela,
Office of Legation, 2108 Sixteenth street, Washington, D. C.

Bolivia.....Señor Don Ignacio Calderón,
Office of Legation, 1633 Sixteenth street, Washington, D. C.

Chile.....Señor Don Joaquín Walker-Martínez,
Absent.

Colombia.....Señor Don Enrique Cortes,
Office of Legation, 1312 Twenty-first street NW., Washington D. C.

Costa Rica.....Señor Don Joaquín Bernardo Calvo,
Office of Legation, 1329 Eighteenth street NW., Washington, D. C.

Cuba.....Señor Don Gonzalo de Quesada,
Absent.

Ecuador.....Señor Don Luis Felipe Carbo,
Absent. Office of Legation, summer address, P. O. box 107, Spring Lake, N. J.

Guatemala.....Señor Dr. Don Luis Toledo Herrarte,
Office of Legation, "The Highlands," Washington, D. C.

Haiti.....Mr. J. N. Léger,
Absent.

Honduras.....Señor Dr. Don José Rosa Pacas,
Absent.

Nicaragua.....Señor Don Luis F. Corea,
Office of Legation, 2003 O street, Washington, D. C.

Panama.....Señor Don J. Domingo de Obaldía,
Absent.

Señor Don José Agustín Arango,
Office of Legation, "The Highlands," Washington, D. C.

Peru.....Señor Don Felipe Pardo,
Summer address, "Overledge," Manchester-by-the-Sea, Mass.

Salvador.....Señor Don Federico Mejía,
Office of Legation, "The Arlington."

Uruguay.....Señor Dr. Don Luis Melian Lafinur,
Office of Legation, 1416 Twenty-first street, Washington, D. C.

MINISTER RESIDENT.

Dominican Republic.....Señor Don Emilio C. Joubert,
"The Shoreham," Washington, D. C.

CHARGÉS D'AFFAIRES.

Brazil.....Mr. Sylvino Gurgel do Amaral,
Office of Embassy, 1710 H street, Washington, D. C.

Chile.....Señor Don Alberto Yoacham,
Office of Legation, "The Rochambeau," Washington, D. C.

Cuba.....Señor Don Arturo Pardó y Almeida,
Office of Legation, "The Wyoming," Washington, D. C.

Haiti.....Mr. Perceval Thoby,
Office of Legation, 1429 Rhode Island avenue, Washington, D. C.

Honduras.....Señor Dr. Salvador Córdova,
Office of Legation, care of Consulate-General of Honduras, New York City.

Venezuela.....Señor Don Augusto F. Pulido,
"The Rochambeau," Washington, D. C.

UNITED STATES REPRESENTATIVES IN THE LATIN-AMERICAN REPUBLICS.

AMBASSADORS EXTRAORDINARY AND PLENIPOTENTIARY.

Brazil	IRVING B. DUDLEY, Rio de Janeiro.
Mexico	DAVID E. THOMPSON, Mexico.

ENVOYS EXTRAORDINARY AND MINISTERS PLENIPOTENTIARY.

Argentine Republic	A. M. BEAUPRÉ, Buenos Ayres.
Bolivia	WILLIAM B. SORSBY, La Paz.
Chile	JOHN HICKS, Santiago.
Colombia	THOMAS C. DAWSON, Bogotá.
Costa Rica	WILLIAM L. MERRY, San José.
Cuba	EDWIN V. MORGAN, Havana.
Ecuador	WILLIAMS C. FOX, Quito.
Guatemala	JOSEPH W. J. LEE, Guatemala City.
Haiti	HENRY W. FURNISS, Port au Prince.
Honduras	(See Guatemala.)
Nicaragua	(See Costa Rica.)
Panama	HERBERT G. SQUIERS, Panama.
Paraguay	(See Uruguay.)
Peru	LESLIE COMBS, Lima.
Salvador	(See Costa Rica.)
Uruguay	EDWARD C. O'BRIEN, Montevideo.
Venezuela	W. W. RUSSELL, Caracas.

MINISTER RESIDENT AND CONSUL-GENERAL.

Dominican Republic	FENTON R. MCCREERY, Santo Domingo.

RATES OF POSTAGE FROM THE UNITED STATES TO LATIN-AMERICAN COUNTRIES.

The rates of postage from the United States to all foreign countries and colonies (except Canada, Mexico, and Cuba) are as follows:

		Cents.
Letters, per 15 grams (½ ounce)		5
Single postal cards, each		2
Double postal cards, each		4
Newspapers and other printed matter, per 2 ounces		1
Commercial papers	Packets not in excess of 10 ounces	5
	Packets in excess of 10 ounces, for each 2 ounces or fraction thereof	1
Samples of merchandise	Packets not in excess of 4 ounces	2
	Packets in excess of 4 ounces, for each 2 ounces or fraction thereof	1
Registration fee on letters and other articles		8

Ordinary letters for any foreign country (except Canada, Mexico, and Cuba) must be forwarded, whether any postage is prepaid on them or not. All other mailable matter must be prepaid, at least partially.

Matter mailed in the United States addressed to Mexico is subject to the same postage rates and conditions as it would be if it were addressed for delivery in the United States, except that articles of miscellaneous merchandise (fourth-class matter) not sent as *bona fide* trade samples should be sent by "Parcels Post;" and that the following articles are *absolutely excluded* from the mails without regard to the amount of postage prepaid or the manner in which they are wrapped:

All sealed packages, other than letters in their usual and ordinary form; *all* packages (including packages of second-class matter) which weigh more than 4 pounds 6 ounces, except such as are sent by "Parcels Post;" publications which violate any copyright law of Mexico.

Single volumes of printed books *in unsealed packages* are transmissible to Mexico in the regular mails without limit as to weight.

Unsealed packages of mailable merchandise may be sent by "Parcels Post" to Bolivia, British Guiana, British Honduras, Chile, Colombia, Costa Rica, Guatemala, Honduras, Mexico, Nicaragua, Salvador, and Venezuela, at the rates named on page xv.

PROHIBITED ARTICLES TO ALL FOREIGN COUNTRIES.

Poisons, explosives, and inflammable articles, live or dead animals, insects (especially the Colorado beetle), reptiles, fruits or vegetable matter liable to decomposition, and substances exhaling a bad odor, excluded from transmission in domestic mails as being in themselves, either from their form or nature, liable to destroy, deface, or otherwise injure the contents of the mail bags, or the persons of those engaged in the postal service; also obscene, lewd, or lascivious books, pamphlets, etc., and letters and circulars concerning lotteries, so-called gift concerts, etc. (also excluded from domestic mails); postal cards or letters addressed to go around the world; letters or packages (except those to Mexico) containing gold or silver substances, jewelry or precious articles; any packet whatever containing articles liable to customs duties in the countries addressed (except Cuba and Mexico); articles other than letters which are not prepaid at least partly; articles other than letters or postal cards containing writing in the nature of personal correspondence, unless fully prepaid at the rate of letter postage; articles of a nature likely to soil or injure the correspondence; packets of commercial papers and prints of all kinds, the weight of which exceeds 2 kilograms (4 pounds 6 ounces), or the size 18 inches in any direction, except *rolls* of prints, which may measure 80 inches in length by 4 inches in diameter; postal cards not of United States origin, and United States postal cards of the largest ("C") size (except as letters), and except also the reply halves of double postal cards received from foreign countries.

There is, moreover, reserved to the Government of every country of the Postal Union the right to refuse to convey over its territory, or to deliver, as well, articles liable to the reduced rate in regard to which the laws, ordinances, or decrees which regulate the conditions of their publication or of their circulation in that country have not been complied with.

☞ Full and complete information relative to all regulations can be obtained from the United States Postal Guide.

TABLE SHOWING THE RATES OF POSTAGE CHARGED IN LATIN-AMERICAN COUNTRIES ON ARTICLES SENT BY MAIL TO THE UNITED STATES.

Countries.	Letters, per 15 grams, equal to one-half ounce.		Single postal cards, each.[a]		Other articles, per 50 grams, equal to 2 ounces.		Charge for registration.	Charge for return receipt.
	Currency of country.	Centimes.	Currency of country.	Centimes.	Currency of country.	Centimes.		
Argentine Republic	15 centavos	35	6 centavos	15	3 centavos	10	24 centavos	12 centavos.
Bolivia via Panama	22 centavos	55	8 centavos	20	6 centavos	15	20 centavos	10 centavos.
Bolivia via other routes	20 centavos	50	6 centavos	15	4 centavos	10		
Brazil	800 reis	35	100 reis	10	50 reis	5	400 reis	200 reis.
Chile	10 centavos	50	3 centavos	15	2 centavos	10	10 centavos	5 centavos.
Colombia	20 centavos	50	4 centavos	10	2 centavos	5	10 centavos	5 centavos.
Costa Rica	10 centimos	25	3 centimos	7½	2 centimos	5	10 centimos	5 centimos.
Cuba[b]								
Dominican Republic (Santo Domingo)	10 centavos	25	3 centavos	10	2 centavos	5	10 centavos	5 centavos.
Ecuador	10 centavos	50	2 centavos	10				
Falkland Islands	4 pence	40	1 penny	15	1 penny	10	2 pence	2½ pence.
Guatemala	10 centavos	50	3 centavos	15	2 centavos		10 centavos	5 centavos.
Haiti	10 centièmes de gourde.	50	3 centièmes de gourde.	15	2 centièmes de gourde.	10	2 centièmes de gourde.	5 centièmes de gourde.
Honduras	15 centavos	50	3 centavos	15	2 centavos	10	10 centavos	5 centavos.
Honduras, British	5 cents	25	2 cents	10	2 cents	10	10 cents	6 cents.
Mexico	5 centavos		2 centavos		1 centavo		10 centavos	5 centavos.
Nicaragua	15 centavos	50	5 centavos	15	5 centavos	10	10 centavos	10 centavos.
Paraguay	60 centavos		8 centavos	15	8 centavos	10	40 centavos	20 centavos.
Peru via San Francisco	20 centavos	50	6 centavos	15	4 centavos	10	10 centavos	5 centavos.
Peru via Panama	22 centavos	55	8 centavos	20	6 centavos	15		
Porto Rico[b]								
Salvador via Panama	11 centavos	55	3 centavos	15	3 centavos	15	10 centavos	5 centavos.
Salvador via other routes	10 centavos	50	3 centavos	15	2 centavos	10		
Uruguay	10 centavos	50	3 centavos	15	2 centavos	10	10 centavos	5 centavos.
Venezuela	50 centimos	50	15 centimos	15	10 centimos	10	50 centimos	25 centimos.
British Guiana	5 cents	25	2 cents	10	1 cent	5		
Dutch Guiana	25 cents Dutch	50	7½ cents Dutch	15	5 cents Dutch	10	10 cents Dutch	10 cents Dutch.
French Guiana	25 centimes		10 centimes		5 centimes		25 centimes	10 centimes.

[a] The rate for a reply-paid (double) card is double the rate named in this column.
[b] United States domestic rates and conditions.

PARCELS-POST REGULATIONS.

TABLE SHOWING THE LATIN-AMERICAN COUNTRIES TO WHICH PARCELS MAY BE SENT FROM THE UNITED STATES; THE DIMENSIONS, WEIGHT, AND RATES OF POSTAGE APPLICABLE TO PARCELS, AND THE EXCHANGE POST-OFFICES WHICH MAY DISPATCH AND RECEIVE PARCELS-POST MAILS.

COUNTRIES.	ALLOWABLE DIMENSIONS AND WEIGHTS OF PARCELS.				POSTAGE.		EXCHANGE POST-OFFICES.	
	Greatest length.	Greatest length and girth combined.	Greatest girth.	Greatest weight.	For a parcel not exceeding 1 pound.	For every additional pound or fraction of a pound.	UNITED STATES.	LATIN AMERICA.
	Ft. in.	*Ft.*	*Ft.*	*Lbs.*	*Cents.*	*Cents.*		
Bolivia	3 6	6	.....	11	20	20	New York and San Francisco.	La Paz.
Chile	3 6	6	.....	11	20	20	New York and San Francisco.	Valparaiso.
Colombia	2 0	.....	4	11	12	12	All offices authorized to exchange mails between the two countries.	
Costa Rica	2 0	.....	4	11	12	12		
Ecuador	3 6	6	.....	11	20	20		
Guatemala	3 6	6	.....	11	12	12	New York, New Orleans, and San Francisco.	Guatemala City, Retalhuleu, and Puerto Barrios.
Guiana, British	3 6	6	.....	11	12	12	All offices authorized to exchange mails.	
Honduras	3 6	6	.....	11	12	12	New York, New Orleans, and San Francisco.	Tegucigalpa, Puerto Cortez, Amapala, and Trujillo.
Honduras, British	3 6	6	.....	11	12	12	New Orleans	Belize.
Mexico	2 0	.....	4	11	12	12	All offices authorized to exchange mails.	
Nicaragua	3 6	6	.....	11	12	12	New York, New Orleans, and San Francisco.	Bluefields, San Juan del Norte, and Corinto.
Salvador	3 6	6	.....	11	12	12	New York and San Francisco.	San Salvador.
Venezuela	3 6	6	.....	11	12	12	All offices authorized to exchange mails.	

UNITED STATES CONSULATES IN LATIN AMERICA.

Frequent application is made to the Bureau for the address of United States Consuls in the South and Central American Republics. Those desiring to correspond with any Consul can do so by addressing "The United States Consulate" at the point named. Letters thus addressed must be delivered to the proper person. It must be understood, however, that it is not the duty of Consuls to devote their time to private business, and that all such letters may properly be treated as personal, and any labor involved may be subject to charge therefor.

The following is a list of United States Consulates in the different Republics (consular agencies are given in italics):

ARGENTINE REPUBLIC—
Bahia Blanca.
Buenos Ayres.
Cordoba.
Rosario.

BRAZIL—
Aracaju.
Bahia.
Ceara.
Maceio.
Manaos.
Maranhão.
Natal.
Para.
Pernambuco.
Rio de Janeiro.
Rio Grande do Sul.
Santos.
Victoria.

CHILE—
Antofagasta.
Arica.
Caldera.
Coquimbo.
Coronel.
Iquique.
Punta Arenas.
Talcahuano.
Valdivia.
Valparaiso.

COLOMBIA—
Barranquilla.
Bogotá.
Bucaramanga.
Cali.
Cartagena.
Cucuta.
Honda.
Santa Marta.
Quibdo.

COSTA RICA—
Puerto Limon.
Punta Arenas.
San José.

CUBA—
Banes.
Baracoa.
Caibarien.
Cardenas.
Cienfuegos.
Habana.
Manzanillo.
Matanzas.
Nuevitas.
Sagua la Grande.
Santa Clara.
Santiago.

DOMINICAN REPUBLIC—
Azua.
Macoris.
Monte Christi.
Puerto Plata.

DOMINICAN REPUBLIC—Cont'd.
Samana.
Sanchez.
Santo Domingo.

ECUADOR—
Bahia de Caraquez.
Esmeraldas.
Guayaquil.
Manta.

GUATEMALA—
Champerico.
Guatemala.
Livingston.
Ocos.
San José de Guatemala.

HAITI—
Aux Cayes.
Cape Haitien,
Gonaives.
Jacmel.
Jeremie.
Miragoane.
Petit Godre.
Port au Prince.
Port de Paix.
St. Marc.

HONDURAS—
Amapala.
Bonacca.
Ceiba,
Puerto Cortes.
San Juancito.
San Pedro Sula.
Tegucigalpa.
Tela.
Truxillo.
Ruatan.
Utilla.

MEXICO—
Acapulco.
Aguascalientes.
Alamos.
Campeche.
Cananea.
Chihuahua.
Ciudad Juarez.
Ciudad Porfirio Diaz.
Coatzacoalcos.
Durango.
Ensenada.
Frontera.
Guadalajara.
Guanajuato.
Guaymas.
Hermosillo.
Jalapa.
Laguna de Terminos.
La Paz.
Manzanillo.
Matamoras.
Mazatlan.
Mexico.

MEXICO—Continued.
Monterey.
Nogales.
Nuevo Laredo.
Oaxaca.
Parral.
Progreso.
Puebla.
Saltillo.
San Luis Potosi.
Sierra Mojada.
Tampico.
Tlacotalpan.
Topolobampo.
Torreon.
Tuxpan, Vera Cruz.
Veracruz.
Victoria.
Zacatecas.

NICARAGUA—
Bluefields.
Cape Gracias á Dios.
Corinto.
Managua.
Matagalpa.
San Juan del Norte.
San Juan del Sur.

PANAMA—
Bocas del Toro.
Colon.
David.
Panama.
Santiago.

PARAGUAY—
Asunción.

PERU—
Callao.
Chimbote.
Eten.
Iquitos.
Mollendo.
Paita.
Salaverry.

SALVADOR—
Acajutla.
La Libertad.
La Unión.
San Salvador.

URUGUAY—
Montevideo.

VENEZUELA—
Barcelona.
Caracas.
Carupano.
Ciudad Bolivar.
Coro.
La Guayra.
Maracaibo.
Puerto Cabello.
Tovar.
Valera.

CONSULATES OF THE LATIN-AMERICAN REPUBLICS IN THE UNITED STATES.

ARGENTINE REPUBLIC.

Alabama	Mobile.
California	San Francisco.
District of Columbia	Washington.
Florida	Fernandina.
	Pensacola.
Georgia	Savannah.
Illinois	Chicago.
Louisiana	New Orleans.
Maine	Portland.
Maryland	Baltimore.
Massachusetts	Boston.
Mississippi	Gulf Port and Ship Island.
	Pascagoula.
Missouri	St. Louis.
New York	New York City.
Pennsylvania	Philadelphia.
Philippine Islands	Manila.
Virginia	Norfolk.

BOLIVIA.

California	San Diego.
	San Francisco.
Illinoi	Chicago.
Maryland	Baltimore.
Missouri	Kansas City.
New York	New York City.
Pennsylvania	Philadelphia.

BRAZIL.

Alabama	Mobile.
California	San Francisco.
Florida	Fernandina.
	Pensacola.
Georgia	Brunswick.
	Savannah.
Louisiana	New Orleans.
Maine	Calais.
Maryland	Baltimore.
Massachusetts	Boston.
Mississippi	Gulfport.
	Pascagoula.
Missouri	St. Louis.
New York	New York City.
Pennsylvania	Philadelphia.
Porto Rico	San Juan.
Virginia	Norfolk.
	Richmond.

CHILE.

California	San Francisco.
Canal Zone	Panama.
Georgia	Savannah.
Hawaii	Honolulu.
Illinois	Chicago.
Maryland	Baltimore.
Massachusetts	Boston.
New York	New York City.
Oregon	Portland.
Pennsylvania	Philadelphia.
Philippine Islands	Manila.
Porto Rico	San Juan.
Washington	Port Townsend.
	Tacoma.

COLOMBIA.

Alabama	Mobile.
California	San Francisco.
Connecticut	New Haven.
Florida	Tampa.
Illinois	Chicago.
Louisiana	New Orleans.
Maryland	Baltimore.
Massachusetts	Boston.
Michigan	Detroit.
Missouri	St. Louis.
New York	New York City.
Pennsylvania	Philadelphia.
Porto Rico	San Juan.
Virginia	Norfolk.

COSTA RICA.

Alabama	Mobile.
California	San Francisco.
Canal Zone	Colon.
	Panama.
Colorado	Denver.
Illinois	Chicago.
Louisiana	New Orleans.
Maryland	Baltimore.
Massachusetts	Boston.
Missouri	St. Louis.
New York	New York City.
Oregon	Portland.
Pennsylvania	Philadelphia.
Porto Rico	San Juan.
Texas	Galveston.
Virginia	Norfolk.

CUBA.

Alabama	Mobile.
California	Los Angeles.
Florida	Fernandina.
	Jacksonville.
	Key West.
	Pensacola.
	Tampa.
Georgia	Brunswick.
	Savannah.
Illinois	Chicago.
Kentucky	Louisville.
Louisiana	New Orleans.
Maine	Portland.
Maryland	Baltimore.
Massachusetts	Boston.
Michigan	Detroit.
Mississippi	Gulfport.
Missouri	St. Louis.
New York	New York City.
Ohio	Cincinnati.
Pennsylvania	Philadelphia.
Porto Rico	Arecibo.
	Mayagüez.
	Ponce.
	San Juan.
Texas	Galveston.
Virginia	Newport News.
	Norfolk.

DOMINICAN REPUBLIC.

Illinois	Chicago.
Maryland	Baltimore.
Massachusetts	Boston.
New York	New York City.
North Carolina	Wilmington.
Pennsylvania	Philadelphia.
Porto Rico	Aguadilla.
	Arecibo.
	Humacao.
	Mayagüez.
	Ponce.
	San Juan.
	Vieques.

ECUADOR.

California	Los Angeles.
	San Francisco.
Illinois	Chicago.
Louisiana	New Orleans.
Massachusetts	Boston.
New York	New York City.
Ohio	Cincinnati.
Pennsylvania	Philadelphia.
Philippine Islands	Manila.
South Carolina	Charleston.
Virginia	Norfolk.

GUATEMALA.

Alabama	Mobile.
California	San Diego.
	San Francisco.
Florida	Pensacola.
Illinois	Chicago.

CONSULATES OF THE LATIN-AMERICAN REPUBLICS—Continued.

GUATEMALA—Continued.	
Kansas	Kansas City.
Kentucky	Louisville.
Louisiana	New Orleans.
Maryland	Baltimore.
Massachusetts	Boston.
Missouri	St. Louis.
New York	New York City.
Pennsylvania	Philadelphia.
Porto Rico	San Juan.
Texas	Galveston.
Washington	Seattle.
HAITI.	
Alabama	Mobile.
Georgia	Savannah.
Illinois	Chicago.
Maine	Bangor.
Massachusetts	Boston.
New York	New York City.
North Carolina	Wilmington.
Porto Rico	Mayagüez.
	San Juan.
HONDURAS.	
Alabama	Mobile.
California	Los Angeles.
	San Diego.
	San Francisco.
Illinois	Chicago.
Kansas	Kansas City.
Kentucky	Louisville.
Louisiana	New Orleans.
Maryland	Baltimore.
Michigan	Detroit.
Missouri	St. Louis.
New York	New York City.
Ohio	Cincinnati.
Pennsylvania	Philadelphia.
Texas	Galveston.
Washington	Seattle.
MEXICO.	
Alabama	Mobile.
Arizona	Bisbee.
	Clifton.
	Douglas.
	Naco.
	Nogales.
	Phoenix.
	Solomonsville.
	Tucson.
	Yuma.
California	Calexico.
	Los Angeles.
	San Diego.
	San Francisco.
Canal Zone	Ancon.
Colorado	Denver.
Florida	Pensacola.
Hawaii	Honolulu.
Illinois	Chicago.
Kentucky	Louisville.
Louisiana	New Orleans.
Maryland	Baltimore.
Massachusetts	Boston.
Mississippi	Pascagoula.
Missouri	Kansas City.
	St. Louis.
New York	New York City.
Ohio	Cincinnati.
Oregon	Portland.
Pennsylvania	Philadelphia.
Philippine Islands	Manila.
Porto Rico	Mayagüez.
	Ponce.
	San Juan.
Texas	Brownsville.
	Eagle Pass.
	El Paso.
	Galveston.
	Laredo.
	Port Arthur.
	Rio Grande City.
	Sabine Pass.
	San Antonio.
	Solomonsville.
MEXICO—Continued.	
Virginia	Norfolk.
Washington	Tacoma.
NICARAGUA.	
Alabama	Mobile.
California	Los Angeles.
	San Diego.
	San Francisco.
Illinois	Chicago.
Kansas	Kansas City.
Kentucky	Louisville.
Louisiana	New Orleans.
Maryland	Baltimore.
Massachusetts	Boston.
Michigan	Detroit.
Missouri	St. Louis.
New York	New York City.
Pennsylvania	Philadelphia.
Philippine Islands	Manila.
Porto Rico	Ponce.
	San Juan.
Texas	Galveston.
Virginia	Norfolk.
	Newport News.
Washington	Seattle.
PANAMA.	
Alabama	Mobile.
California	San Francisco.
Georgia	Atlanta.
Hawaii	Hilo.
Illinois	Chicago.
Louisiana	New Orleans.
Maryland	Baltimore.
Massachusetts	Boston.
Missouri	St. Louis.
New York	New York City.
Pennsylvania	Philadelphia.
Porto Rico	San Juan.
Tennessee	Chattanooga.
Texas	Galveston.
	Port Arthur.
Washington	Puget Sound.
PARAGUAY.	
Alabama	Mobile.
Delaware	Wilmington.
District of Columbia	Washington.
Georgia	Savannah.
Illinois	Chicago.
Indiana	Indianapolis.
Maryland	Baltimore.
Michigan	Detroit.
Missouri	Kansas City.
	St. Louis.
New Jersey	Newark.
	Trenton.
New York	Buffalo.
	New York City.
	Rochester.
Ohio	Cincinnati.
Pennsylvania	Philadelphia.
Porto Rico	San Juan.
Virginia	Norfolk.
	Richmond.
PERU.	
California	Los Angeles.
	San Diego.
	San Francisco.
Canal Zone	Panama.
Georgia	Savannah.
Hawaii	Honolulu.
Illinois	Chicago.
Louisiana	New Orleans.
Maryland	Baltimore.
Massachusetts	Boston.
New York	New York City.
Oregon	Portland.
Pennsylvania	Philadelphia.
Porto Rico	San Juan.
South Carolina	Charleston.
Washington	Port Townsend.

CONSULATES OF THE LATIN-AMERICAN REPUBLICS—Continued.

SALVADOR.	
California	San Diego.
	San Francisco.
Louisiana	New Orleans.
Massachusetts	Boston.
Missouri	St. Louis.
New York	New York City.
URUGUAY.	
Alabama	Mobile.
California	San Francisco.
Florida	Apalachicola.
	Fernandina.
	Jacksonville.
	Pensacola.
	St. Augustine.
Georgia	Brunswick.
	Savannah.
Illinois	Chicago.
Louisiana	New Orleans.
Maine	Bangor.
	Calais.
	Portland.
Maryland	Baltimore.
Massachusetts	Boston.

URUGUAY—Continued.	
Mississippi	Pascagoula.
Missouri	St. Louis.
New York	New York City.
Ohio	Cincinnati.
Pennsylvania	Philadelphia.
Philippine Islands	Manila.
South Carolina	Charleston.
Texas	Galveston.
	Port Arthur and Sabine Pass.
Virginia	Norfolk.
	Richmond.
VENEZUELA.	
California	San Francisco.
Illinois	Chicago.
Louisiana	New Orleans.
New York	New York City.
Pennsylvania	Philadelphia.
Philippine Islands	Cebu.
Porto Rico	Arecibo.
	Mayagüez.
	Ponce.
	San Juan.

WEIGHTS AND MEASURES.

The following table gives the chief weights and measures in commercial use in Mexico and the Republics of Central and South America, and their equivalents in the United States:

Denomination.	Where used.	United States equivalents.
Are	Metric	0.02471 acre.
Arobe	Paraguay	25 pounds.
Arroba (dry)	Argentine Republic	25.3171 pounds.
Do	Brazil	32.38 pounds.
Do	Cuba	25.3664 pounds.
Do	Venezuela	25.4024 pounds.
Arroba (liquid)	Cuba and Venezuela	4.263 gallons.
Barril	Argentine Republic and Mexico	20.0787 gallons.
Carga	Mexico and Salvador	300 pounds.
Centaro	Central America	4.2631 gallons.
Cuadra	Argentine Republic	4.2 acres.
Do	Paraguay	78.9 yards.
Do	Paraguay (square)	8.077 square feet.
Do	Uruguay	2 acres (nearly).
Cubic meter	Metric	35.3 cubic feet.
Fanega (dry)	Central America	1.5745 bushels.
Do	Chile	2.575 bushels.
Do	Cuba	1.599 bushels.
Do	Mexico	1.54728 bushels.
Do	Uruguay (double)	7.776 bushels.
Do	Uruguay (single)	3.888 bushels.
Do	Venezuela	1.599 bushels.
Frasco	Argentine Republic	2.5096 quarts.
Do	Mexico	2.5 quarts.
Gram	Metric	15.432 grains.
Hectare	do	2.471 acres.
Hectoliter (dry)	do	2.838 bushels.
Hectoliter (liquid)	do	26.417 gallons.
Kilogram (kilo)	do	2.2046 pounds.
Kilometer	do	0.621376 mile.
League (land)	Paraguay	4.633 acres.
Libra	Argentine Republic	1.0127 pounds.
Do	Central America	1.043 pounds.
Do	Chile	1.014 pounds.
Do	Cuba	1.0161 pounds.
Do	Mexico	1.01465 pounds.
Do	Peru	1.0143 pounds.
Do	Uruguay	1.0143 pounds.
Do	Venezuela	1.0161 pounds.
Liter	Metric	1.0567 quarts.
Livre	Guiana	1.0791 pounds.
Manzana	Costa Rica	1.73 acres.
Marc	Bolivia	0.507 pound.
Meter	Metric	39.37 inches.
Pie	Argentine Republic	0.9478 foot.
Quintal	do	101.42 pounds.
Do	Brazil	130.06 pounds.
Do	Chile, Mexico, and Peru	101.61 pounds.
Do	Paraguay	100 pounds.
Quintal (metric)	Metric	220.46 pounds.
Suerte	Uruguay	2,700 cuadras. (*See* Cuadra.)
Vara	Argentine Republic	34.1208 inches.
Do	Central America	33.874 inches.
Do	Chile and Peru	33.367 inches.
Do	Cuba	33.384 inches.
Do	Mexico	33 inches.
Do	Paraguay	34 inches.
Do	Venezuela	33.384 inches.

METRIC WEIGHTS AND MEASURES.

METRIC WEIGHTS.

Milligram (1/1000 gram) equals 0.0154 grain.
Centigram (1/100 gram) equals 0.1543 grain.
Decigram (1/10 gram) equals 1.5432 grains.
Gram equals 15.432 grains.
Decagram (10 grams) equals 0.3527 ounce.
Hectogram (100 grams) equals 3.5274 ounces.
Kilogram (1,000 grams) equals 2.2046 pounds.
Myriagram (10,000 grams) equals 22.046 pounds.
Quintal (100,000 grams) equals 220.46 pounds.
Millier or tonneau—ton (1,000,000 grams) equals 2,204.6 pounds.

METRIC DRY MEASURE.

Milliliter (1/1000 liter) equals 0.061 cubic inch.
Centiliter (1/100 liter) equals 0.6102 cubic inch.
Deciliter (1/10 liter) equals 6.1022 cubic inches.
Liter equals 0.908 quart.
Decaliter (10 liters) equals 9.08 quarts.
Hectoliter (100 liters) equals 2.838 bushels.
Kiloliter (1,000 liters) equals 1.308 cubic yards.

METRIC LIQUID MEASURE.

Milliliter (1/1000 liter) equals 0.27 fluid dram.
Centiliter (1/100 liter) equals 0.338 fluid ounce.
Deciliter (1/10 liter) equals 0.845 gill.
Liter equals 1.0567 quarts.
Decaliter (10 liters) equals 2.6417 gallons.
Hectoliter (100 liters) equals 26.417 gallons.
Kiloliter (1,000 liters) equals 264.17 gallons.

METRIC MEASURES OF LENGTH.

Millimeter (1/1000 meter) equals 0.0394 inch.
Centimeter (1/100 meter) equals 0.3937 inch.
Decimeter (1/10 meter) equals 3.937 inches.
Meter equals 39.37 inches.
Decameter (10 meters) equals 393.7 inches.
Hectometer (100 meters) equals 328 feet 1 inch.
Kilometer (1,000 meters) equals 0.62137 mile (3,280 feet 10 inches).
Myriameter (10,000 meters) equals 6.2137 miles.

METRIC SURFACE MEASURE.

Centare (1 square meter) equals 1,550 square inches.
Are (100 square meters) equals 119.6 square yards.
Hectare (10,000 square meters) equals 2.471 acres.

PRICE LIST OF PUBLICATIONS.

	Price.
Bulletin of the Bureau, published monthly since October, 1893, in English, Spanish, Portuguese, and French. Average 225 pages, 2 volumes a year.	
Yearly subscription (in countries of the International Union of American Republics and in Canada)	$2.00
Yearly subscription (other countries)	2.50
Single copies	.25
Orders for the Bulletin should be addressed to the Chief Clerk of the Bureau.	
American Constitutions. A compilation of the political constitutions of the independent States of America, in the original text, with English and Spanish translations. Washington, 1906. 3 vols., 8°.	
Paper ..... each	1.00
Bound in cloth ..... do	1.50
Bound in sheep ..... do	2.00
Vol. I, now ready, contains the constitutions of the Federal Republics of the United States of America, of Mexico, of the Argentine Republic, of Brazil, and of Venezuela, and of the Republics of Central America, Guatemala, Honduras, El Salvador, Nicaragua, Costa Rica, and Panama.	
Vol. II, now ready, contains the constitutions of the Dominican Republic, Haiti, Cuba, Uruguay, Chile, Peru, Ecuador, Colombia, Paraguay, and Bolivia.	
Vol. III will contain Articles of Confederation of the United States, First Constitution of Venezuela 1811, Fundamental Law of Republic of Colombia 1819, Ditto of 1821, Constitution of Colombia of 1821, Constitution of Central American Confederation of 1824, Constitution of the Grenadian Confederation of 1858, Constitution of the United States of Colombia of 1863, Pro Constitution of Guatemala of 1876, Convention between United States and Republic of Panama for construction of ship canal to connect the waters of the Atlantic and the Pacific Oceans.	
Code of Commercial Nomenclature, 1897. (Spanish, English, and Portuguese.) 645 pages, 4°, cloth	2.50
Code of Commercial Nomenclature, 1897. (Portuguese, Spanish, and English.) 640 pages, 4°, cloth	2.50
NOTE.—Designates in alphabetical order, in equivalent terms in the three languages, the commodities of American nations on which import duties are levied. The English, Spanish, and Portuguese edition is entirely exhausted.	
Leyes y reglamentos sobre privilegios de invención y marcas de fábrica en los países hispano-americanos, el Brasil y la República de Haití. Revisado hasta agosto de 1904. Washington, 1904. 415 pages, 8°	1.00
Patent and trade-mark laws of the Spanish American Republics, Brazil, and the Republic of Haiti. Revised to Aug., 1904, Washington, 1904	1.00
The above two works bound together in sheep	3.00
SPECIAL BULLETINS.	
Money, Weights, and Measures of the American Republics, 1891. 12 pages, 8°.	.05
Report on Coffee, with special reference to the Costa Rican product, etc. Washington, 1901. 15 pages, 8°	.10
El café. Su historia, cultivo, beneficio, variedades, producción, exportación, importación, consumo, etc. Datos extensos presentados al Congreso relativo al café que se reunirá en Nueva York el 1° de octubre de 1902. 167 páginas, 8°	.50
Coffee. Extensive information and statistics. (English edition of the above.) 108 pages, 8°	.50
Intercontinental Railway Reports. Report of the Intercontinental Railway Commission. Washington, 1898. 7 vols. 4°, three of maps	25.00

HANDBOOKS (GENERAL DESCRIPTION AND STATISTICS).

PRICE.

Argentine Republic. A geographical sketch, with special reference to economic conditions, actual development, and prospects of future growth. Washington, 1903. 28 illustrations, 3 maps, 366 pages, 8° $1.00

Bolivia. Geographical sketch, natural resources, laws, economic conditions, actual development, prospects of future growth. Washington, 1904. Illustrated, 214 pages, 8° 1.00

Brazil. Geographical sketch, with special reference to economic conditions and prospects of future development. 1901. 233 pages, 8° ..... .75

Cuba. A short sketch of physical and economic conditions, government, laws, industries, finances, customs tariff, etc., prepared by Señor Gonzalo de Quesada, minister from Cuba, with bibliography and cartography of 198 pages. Washington, November, 1905. Map and 42 illustrations, 541 pages, 8°. 1.00

Guatemala. 1897. (2d edition revised.) Illustrated, 119 pages, 8° ..... .25

Honduras. Geographical sketch, natural resources, laws, economic conditions, actual development, prospects of future growth. Washington, 1904. Illustrated, economic and telegraphic maps, 252 pages, 8° 1.00

Mexico. Geographical sketch, natural resources, laws, economic conditions, actual development, prospects of future growth. Washington, 1904. Illustrated, 454 pages, 8° 1.00

Paraguay. Second edition, revised and enlarged, with a chapter on the native races. 1902. Illustrated, map, 187 pages, 8°. Bibliography, page 141 ..... .75

Venezuela. Geographical sketch, natural resources, laws, economic conditions, actual development, prospects of future growth. Washington, 1904. Illustrated, railway map, 608 pages, 8° 1.00

BIBLIOGRAPHICAL BULLETINS.

Chile. A list of books, magazine articles, and maps relating to Chile. Washington, 1903. 110 pages, 8° 1.00

Paraguay. A list of books, magazine articles and maps relating to Paraguay. 53 pages, 8°. Washington, 1904 ..... 1.00

MAPS.

Guatemala. From official and other sources. 1902. Scale of 12.5 miles to 1 inch (1:792,000). In 2 sheets, each sheet 71 x 76 cm. No. 1. General features. No. 2. Agricultural 1.00

Mexico. From official Mexican and other sources. 1900. Scale of 50 miles to 1 inch. In 2 sheets, each sheet 108 x 80 cm. No. 1. General map. No. 2. Agricultural areas 1.00

Nicaragua. From official and other sources. 1904. Scale of 12.5 miles to 1 inch (1:792,000). In 2 sheets, each sheet 80 x 80 cm. No. 1. General map. No. 2. Agricultural 1.00

Bolivia. Mapa de la república de Bolivia, mandado organizar y publicar por el Presidente Constitucional General José Manuel Pando. Scale 1:2,000,000. La Paz, 1901. (Reprint International Bureau of the American Republics, 1904) 1.00

Costa Rica. From official and other sources. 1903. Scale of 12.5 miles to 1 inch (1:792,000) ..... .50

Brazil. From official and other sources. 1905. Scale of 75 miles to 1 inch (1:4,752,000). In one sheet 96 x 93 cm 1.00

List of Books and Maps in Course of Preparation.

LAW MANUALS.

Leyes Comerciales de América Latina: Código de Comercio de España comparado con los Códigos y Leyes Comerciales de Pan América.

Land and Immigration Laws of American Republics. (To replace edition of 1893.)

HANDBOOKS.

Chile.

Dominican Republic.

MAPS.

Maps are in course of preparation of the Republics of Honduras and Salvador.

Payment is required to be made in cash, money orders, or by bank drafts on banks in New York City or Washington, D. C., payable to the order of the International Bureau of the American Republics. Individual checks on banks outside of New York or Washington, or postage stamps, can not be accepted.

FOR FREE DISTRIBUTION.

The Bureau has for distribution a limited supply of the following, which will be sent, free, upon written application to the Bureau, through or endorsed by a United States Senator or Member of Congress, in the United States, or, in other countries, through an Embassy or Legation in Washington or through the foreign office of the country in which the person requesting these publications resides.

The case of the United States of Venezuela before the Tribunal of Arbitration to convene at Paris under the provisions of the Treaty between the United States of Venezuela and Her Britannic Majesty, signed at Washington, February 2, 1897, in 10 vols., of which 2 are maps. Sent only to libraries and educational institutions.

Message from the President of the United States, transmitting a communication from the Secretary of State submitting the report, with accompanying papers, of the delegates of the United States to the Second International Conference of American States, held at the City of Mexico from October 22, 1901, to January 22, 1902. Washington, 1902. 243 pages. 8°. (57th Congress, 1st session, Senate Doc. No. 330.)

Message from the President of the United States, transmitting a report from the Secretary of State, with accompanying papers, relative to the proceedings of the International Congress for the study of the production and consumption of coffee, etc. Washington, 1903. 312 pages. 8° (paper). (57th Congress, 2d session, Senate Doc. No. 35.)

Message from the President of the United States, transmitting a report by the Secretary of State, with accompanying papers, relative to the proceedings of the First Customs Congress of the American Republics, held at New York in January, 1903. Washington, 1903. 195 pages. 8° (paper). (57th Congress, 2d session, Senate Doc. No. 180.)

Resourceful Central America. By John Barrett, Director of the Bureau of American Republics. Reprinted from American Monthly Review of Reviews, July, 1907.

The Land of Tomorrow. By John Barrett, Director of the Bureau of American Republics. Reprinted from Munsey's Magazine, June, 1907.

Latin America as a Field for United States Capital and Enterprise. By John Barrett, Director of the Bureau of American Republics. Reprinted from The Bankers' Magazine, June, 1907.

The International Bureau of American Republics. Reprinted from The Bankers' Magazine, June, 1907.

Brazil at St. Louis Exposition. St. Louis, 1904. 160 pages. 8° (paper).

Chile—A short description of the Republic according to official data. Leipzig, 1901. 106 pages. Map and 37 illustrations. 8° (cloth).

Chile—Breve descripción de la República escrita según datos oficiales. Leipzig, 1901. 106 páginas. Mapa y 36 grabados. 8° (en tela).

Chile at Pan-American Exposition. Buffalo, 1901. 252 pages (paper).

Costa Rica—Some Facts and Figures. Compiled and arranged by J. B. Calvo. 1894. 56 pages. 8° (paper).

Guatemala—The Country of the future. By Charles M. Pepper. Washington, 1906. 80 pages. 8° (paper).

Haiti. 1892. Revised to September 1, 1893.

Salvador. 1892. Revised to March 1, 1894.

Uruguay. 1892. Revised to September 1, 1893.

Handbook of the Bureau of the American Republics, in 6 vols., of which there are only Vols. II and IV remaining. Vol. II contains Haiti and Santo Domingo above, Argentine Republic, 1892, revised to February 1, 1894, and Paraguay, 1892, revised to October 15, 1894. Vol. IV contains Ecuador above, Peru, 1892, revised to May 1, 1895, and Bolivia, 1892, revised to July 1, 1893.

Transactions of the Second International Sanitary Convention of the American Republics. Washington, 1906.

NOTE.—Senate documents, listed above, containing reports of the various International American Congresses, may also be obtained directly from the Senate or House Document Room through members of the United States Senate and House of Representatives.

VALUE OF LATIN-AMERICAN COINS.

The following table shows the value, in United States gold, of coins representing the monetary units of the Central and South American Republics and Mexico, estimated quarterly by the Director of the United States Mint, in pursuance of act of Congress:

ESTIMATE JULY 1, 1907.

Countries.	Standard.	Unit.	Value in U. S. gold or silver.	Coins.
ARGENTINE REPUBLIC.	Gold	Peso	$0.965	Gold—Argentine ($4.824) and ½ Argentine. Silver—Peso and divisions.
BOLIVIA	Silver ...	Boliviano	.484	Silver—Boliviano and divisions.
BRAZIL	Gold	Milreis ..	.546	Gold—5, 10, and 20 milreis. Silver—½, 1, and 2 milreis.
CENTRAL AMERICAN STATES—				
Costa Rica.....	Gold	Colon ...	.465	Gold—2, 5, 10, and 20 colons ($9.307). Silver—5, 10, 25, and 50 centimos.
Guatemala.....	Silver ...	Peso	.484	Silver—Peso and divisions.
Honduras				
Nicaragua				
Salvador				
CHILE	Gold	Peso	.365	Gold—Escudo ($1.825), doubloon ($3.650), and condor ($7.300). Silver—Peso and divisions.
COLOMBIA.....	Gold	Dollar...	1.000	Gold—Condor ($9.647) and double condor. Silver—Peso.
ECUADOR	Gold	Sucre....	.487	Gold—10 sucres ($4.8665). Silver—Sucre and divisions.
HAITI	Gold	Gourde..	.965	Gold—1, 2, 5, and 10 gourdes. Silver—Gourde and divisions.
MEXICO.....	Gold	Peso [a] ...	.498	Gold—5 and 10 pesos. Silver—Dollar [b] (or peso) and divisions.
PANAMA	Gold	Balboa ..	1.000	Gold—1, 2½, 5, 10, and 20 balboas. Silver—Peso and divisions.
PERU	Gold	Libra ...	4.866½	Gold—½ and 1 libra. Silver—Sol and divisions.
URUGUAY	Gold	Peso	1.034	Gold—Peso. Silver—Peso and divisions.
VENEZUELA	Gold	Bolivar ..	.193	Gold—5, 10, 20, 50, and 100 bolivars. Silver—5 bolivars.

[a] 75 centigrams fine gold.

[b] Value in Mexico, 0.498.

International Union of American Republics

Monthly Bulletin

OF THE

International Bureau

OF THE

American Republics

VOL. 25, NO. 2

AUGUST, 1907

WHOLE NO. 167

WASHINGTON, D. C., U. S. A.

GOVERNMENT PRINTING OFFICE

1907

JOHN BARRETT

Director of the International Bureau of the American Republics.

FRANCISCO J. YANES,
Secretary.

WILLIAM C. WELLS,
Chief Clerk.

GENERAL TABLE OF CONTENTS.

		Page.
Tables of contents:	English section	IV
	Spanish section	V
	Portuguese section	VI
	French section	VII
List of Honorary Correspondents		IX
Latin-American Representatives in the United States		X
United States Representatives in the Latin-American Republics		XI
Rates of Postage from the United States to Latin-American Countries		XII
Foreign Mails—Postage Rates from Latin-American Countries		XIII
Parcels-Post Regulations		XIV
United States Consulates in Latin America		XV
Consulates of the Latin-American Republics in the United States		XV
Weights and Measures		XIX
Metric Weights and Measures		XX
Publications of the Bureau		XXI
Value of Latin-American Coins		XXV

El índice de la sección castellana se halla en la página V

La sección castellana comienza en la página 449

O indice da secção portugueza encontra-se á pagina VI

A secção portugueza encontra-se á pagina 519

On trouvera la Table des Matières à la page VII

On trouvera la section française à la page 541

TABLE OF CONTENTS.

Page.

I.—EDITORIAL SECTION 375
The advancing trend of Pan-American commerce—The approaching visit of Secretary Root to Mexico—Elaborate program of railway construction in Latin America—Evidences and conditions of the Bureau's practical work—Former Director Fox now United States minister to Ecuador—North American educators in South America—The opinion of a distinguished American engineer—Features of Argentine commerce and finance—Brazilian flour trade and coffee movements—Appropriations for public works in Chile—Foreign companies and corporations in Colombia—Immigration propaganda in Costa Rica—Cuban real estate and live-stock business—Immigration and colonization in Ecuador—Government ownership of railways in Mexico—Other Bulletin items—Magazine articles on Latin America.

II.—THE NEW BUILDING OF THE INTERNATIONAL BUREAU OF THE AMERICAN REPUBLICS. 382

III.—DELEGATES OF THE AMERICAN REPUBLICS TO THE SECOND PEACE CONFERENCE AT THE HAGUE, 1907 386

IV.—ARGENTINE REPUBLIC 387
Foreign commerce, first quarter of 1907—Exports, first five months of 1907—Budget for 1908—The increase of population in 1906—Argentine corn in Sweden.

V.—BOLIVIA 391
Public health law—Telegraph service in 1905-6—Automobiles on free list.

VI.—BRAZIL 392
Foreign commerce, first quarter of 1907—Foreign commerce, first four months of 1907—Coffee shipments in 1906-7—The flour market—New immigration regulations—Import regulations for breed animals—Additional import dues at certain ports—Population of Rio Janeiro—Development of Brazilian-Japanese trade—Coffee storage and warrants.

VII.—CHILE 396
Message of President Montt—Budget for 1908—Customs revenues, first five months of 1907—Bank statement, 1906—Proposals for bridges.

VIII.—COLOMBIA 401
Ratification of the boundary treaty with Brazil—Government monopoly for the exportation and sale of various metals—Free entry for maize imports—Payment of export duties on precious metals—Foreign companies and corporations in the Republic—Boundary treaty with Peru—Production of vegetable ivory in Cartagena, 1906.

IX.—COSTA RICA 404
Commercial and financial statistics, 1906-7—Immigration propaganda.

X.—CUBA 407
Valuation of the real estate of the Republic—Customs regulations for cattle imports—Customs revenues of Havana, first half of 1907—Coffee imports in 1906—Ratification of the Postal Convention of Rome.

XI.—DOMINICAN REPUBLIC 410
Extract from the customs and port laws—Irrigation of the Monte Cristi district—Timber lands of the Republic.

XII.—ECUADOR 414
Immigration and colonization of the Oriental region—Production of vegetable ivory in 1906.

XIII.—MEXICO 415
Foreign commerce in April, 1907—Railway consolidation act—The law of December 26, 1906—Customs revenues, fiscal year 1906-7—Mining titles issued—Stamp tax on gold coins—Customs receipts, June, 1907—Regulation of bank retention of silver coins—Silver basis of the stamp and customs taxes, July and August, 1907—International law commission—Postal convention with Salvador—International traffic in the Isthmus of Tehuantepec—Free entry for foreign merchandise in Quintana Roo—Silver equivalents of the Mexican *peso*.

XIV.—NICARAGUA 430
Removal of surcharge on merchandise.

XV.—PANAMA 430
Law relating to nickel coins—Extradition treaty with Great Britain—Weekly communication between Bocas del Toro and Puerto Limon.

XVI.—SALVADOR 431
The budget law for 1907-8—Ratification of international conventions.

XVII.—UNITED STATES 432
Trade with Latin America, fiscal year 1906-7—Foreign commerce, fiscal year 1906-7—Business and fire insurance in the Canal Zone.

XVIII.—URUGUAY 442
Foreign commerce, first half of 1906—Trade with Great Britain in 1906—Customs revenues, April, 1907.

XIX.—VENEZUELA 445
Trade with the port of New York—Ratification of the Sanitary Convention of 1905—Bounty for the cultivation of rice.

XX.—BOOK NOTES 446

XXI.—LIBRARY ACCESSIONS AND FILES 564

INDICE.

Página.

I.—Sección Editorial 449
La tendencia progresista del comercio pan-americano—La próxima visita del Secretario Root á México—Extenso programa de construcción de ferrocarriles en la América Latina—Pruebas del trabajo práctico de la Oficina y las condiciones en que se lleva á cabo—El ex-Director Fox, en la actualidad Ministro de los Estados Unidos en el Ecuador—Educadores norte-americanos en la América del Sur—La opinión de un distinguido ingeniero americano—Rasgos del comercio y los asuntos financieros argentinos—La harina brasileña, el comercio de café, y los certificados de depósito de este producto—Asignaciones para obras públicas en Chile—Las compañías y empresas extranjeras en Colombia—La propaganda de la inmigración en Costa Rica—El negocio de bienes raíces y de ganado en Cuba—La inmigración y colonización en el Ecuador—Los ferrocarriles de México serán propiedad del Gobierno—Otros artículos del Boletín—Artículos sobre la América Latina en revistas de los Estados Unidos.

II.—El Nuevo Edificio de la Oficina Internacional de las Repúblicas Americanas. 457

III.—República Argentina 462
Comercio extranjero en el primer trimestre de 1907—Los presupuestos para 1908—Crecimiento de la población en 1906—El maíz argentino en Suecia—Exportaciones en los cinco primeros meses de 1907.

IV.—Bolivia 466
Bolivia, la vía central de la América del Sur—Servicio telegráfico en 1905-6—Ley de sanidad pública—Admisión libre de automóviles.

V.—Brasil 468
Comercio extranjero en el primer trimestre de 1907—Comercio extranjero en los cuatro primeros meses de 1907—Embarques de café en 1906-7—Derechos de importación adicionales en algunos puertos—Población de Río Janeiro—El mercado de harina—Nuevo reglamento de inmigración—Reglamento para la importación de animales de cría.

VI.—Colombia 471
Compañías extranjeras en la República—La producción de tagua en Cartagena, 1906—Tratado sobre límites con el Brasil—Monopolio de la exportación y venta de varios metales—Pago de derechos de exportación sobre metales preciosos—Tratado de límites con el Perú.

VII.—Costa Rica 475
Estadística comercial y financiera de 1906-7—Estímulo de la inmigracion blanca.

VIII.—Cuba 479
Derechos arancelarios sobre ganado vacuno—Rentas aduaneras de la Habana, primer semestre de 1907—Importaciones de café, 1906—Riqueza territorial de la República—Ratificación de la Convención Postal de Roma.

IX.—Chile 482
Mensaje del Presidente Montt—El proyecto de presupuestos para 1908—Rentas aduaneras en los cinco primeros meses de 1907—Acta aclaratoria del tratado de paz con Bolivia—Importaciones del Perú en el primer trimestre de 1907—El estado de los bancos en 1906.

X.—República Dominicana 487
Extracto de la ley de aduanas y puertos—Riqueza forestal—Irrigación del Distrito de Monte-Cristí.

XI.—Ecuador 491
Inmigración y colonización del Oriente—La produción de tagua en 1906.

XII.—Estados Unidos 492
Comercio con la América Latina en el año económico de 1906-7—Comercio extranjero en el año económico de 1906-7—Las compañías de seguros en la Zona del Canal.

XIII.—México 498
Comercio exterior en el mes de abril de 1907—Base de los impuestos de timbre y aduanas en julio y agosto de 1906—Equivalencias en plata del peso mexicano—Títulos de minas expedidos en 1906-7—Constitución de la Compañía de Ferrocarriles Nacionales de México—La Ley de 26 de diciembre de 1906—Convención para crear una comisión de derecho internacional—Exención de derechos de importación y de puerto sobre mercancías extranjeras—Convención postal con El Salvador—Impuesto del timbre sobre monedas de oro.

XIV.—Nicaragua 512
Modificación arancelaria.

XV.—Panamá 513
Ley relativa á la moneda de níquel—Comunicación semanal por vapores entre Bocas del Toro y Puerto Limón—Tratado de extradición con la Gran Bretaña.

XVI.—Salvador 514
Ley de presupuestos para 1907-8.

XVII.—Uruguay 515
Comercio extranjero en el primer semestre de 1906—Comercio con la Gran Bretaña en 1906—Rentas aduaneras en abril de 1907.

XVIII.—Venezuela 517
Comercio con Nueva York—Prima para el cultivo del arroz.

INDICE.

Pagina.

I.—Secção Editorial 519
O progresso do commercio pan-americano—A proxima visita do Secretario Root ao Mexico—Programma elaborado da construcção de estradas de ferro na America Latina—Resultados e condições do trabalho pratico da repartição—O precedente Director Fox, actual ministro dos Estados Unidos junto ao Equador—Educadores norte-americanos na America do Sul—Opinião de um engenheiro americano de nomeada—Estado do commercio e das finanças da Republica Argentina—O commercio de trigo e emissão de warrants sobre o café no Brazil—Verbas orçadas para as obras publicas no Chile—Companhias e associações estrangeiras na Colombia—Propaganda de immigração em Costa Rica—Os negocios de propriedades e de criação em Cuba—Immigração e colonização no Equador—Posse de estradas de ferro pelo governo no Mexico—Outras publicações do Boletim—Artigos publicados em magazines concernentes á America Latina.

II.—O Novo Edificio da Repartição Internacional das Republicas Americanas 527

III.—Republica Argentina 531
O commercio estrangeiro durante o primeiro trimestre de 1907—O augmento da população em 1906.

IV.—Brazil 533
O commercio estrangeiro no primeiro trimestre de 1907.

V.—Chili 533
Importação do Peru no primeiro trimestre de 1907.

VI.—Colombia 533
Ratificação do tratado de limites com o Brazil.

VII.—Costa Rica 533
Direitos de importação sobre o rolão de trigo.

VIII.—Cuba 534
Rendas aduaneiras de Havana no primeiro semestre de 1907—Importação de café em 1906.

IX.—Estados Unidos 534
Commercio com a America Latina no anno de 1906 a 1907—Commercio externo do anno de 1906-7—Seguros de negocios e fogo na zona do Canal.

X.—Mexico 539
Imposto de sello sobre as moedas de ouro—Prata correspondente ao peso mexicano.

XI.—Uruguay 539
Commercio com a Inglaterra em 1906.

TABLE DES MATIÈRES.

Page.

I.—ARTICLES DE FOND 541
Extension du commerce pan-américain—Visite de M. Root au Mexique—Projets importants pour la construction de chemins de fer dans l'Amérique Latine—Preuves évidentes et conditions du grand travail du Bureau—M. Fox, ancien Directeur du Bureau, maintenant Ministre des États-Unis dans l'Équateur—Professeurs de l'Amérique du Nord visitant l'Amérique du Sud—Opinion d'un ingénieur distingué des États-Unis—Situation commerciale et financière de la République Argentine—Commerce des farines au Brésil et warrants de café—Sommes votées pour les travaux publics au Chili—Compagnies et sociétés étrangères en Colombie—Propagande faite pour attirer l'immigration dans la République de Costa-Rica—Propriété foncière et commerce du bétail sur pied dans l'île de Cuba—Immigration et colonisation dans l'Équateur—Participation du Gouvernement du Mexique dans la propriété des chemins de fer—Autres sujets traités dans le BULLETIN.

II.—NOUVEAU BÂTIMENT POUR LE BUREAU INTERNATIONAL DES RÉPUBLIQUES AMÉRICAINES. 548

III.—RÉPUBLIQUE ARGENTINE 553
Commerce extérieur pendant le premier trimestre de 1907.

IV.—BRÉSIL 554
Commerce extérieur, premier trimestre de 1907—Commerce extérieur pour les quatre premiers mois de 1907—Expéditions de café en 1906-7—Nouveaux règlements pour l'immigration—Droits d'importation additionnels perçus dans certains ports—Population de Rio Janeiro—Règlements sur l'importation d'animaux de reproduction.

V.—CHILI 557
Message présidentiel.

VI.—ÉTATS-UNIS 558
Commerce avec l'Amérique Latine, année fiscale 1906-7—Importations et exportations—Commerce extérieur pour l'année fiscale 1906-7.

VII.—MÉXIQUE 562
Titres miniers en 1907—Recettes douanières pendant l'année fiscale 1906-7—Convention faite avec le San Salvador pour l'échange de colis-postanx—La piastre mexicaine et ses équivalents en argent—Le transport international de l'isthme de Tehuantepec.

VIII.—SAN SALVADOR 583
Loi budgétaire pour l'année 1907-8.

While the utmost care is taken to insure accuracy in the publications of the International Bureau of the American Republics, no responsibility is assumed on account of errors or inaccuracies which may occur therein.

Por más que la Oficina Internacional de las Repúblicas Americanas pone escrupuloso cuidado para obtener el mayor grado de corrección en sus publicaciones, no asume responsabilidad alguna por los errores ó inexactitudes que pudieran deslizarse.

Apezar de se tomar o maior cuidado para se assegurar correcção nas publicações da Secretaria Internacional das Republicas Americanas, esta não se responsabeliza pelos erros ou inexactidões que nellas occorrerem.

Bien que le Bureau International des Républiques Américaines exerce le plus grand soin pour assurer l'exactitude de ses publications, il n'assumera aucune responsabilité des erreurs ou inexactitudes qui pourraient s'y glisser.

FRONT VIEW OF ARCHITECTS' DRAWINGS OF NEW BUILDING OF THE INTERNATIONAL BUREAU OF AMERICAN REPUBLICS.

MONTHLY BULLETIN

OF THE

INTERNATIONAL BUREAU OF THE AMERICAN REPUBLICS,

International Union of American Republics.

VOL. XXV. AUGUST, 1907. No. 2.

The particular attention of the readers of the BULLETIN and of all those interested in the International Bureau of the American Republics is invited to the description, in this issue, of its new building, for which Mr. Andrew Carnegie gave $750,000, and to the photographs of the architects' drawings. While the exterior views are very correct representations of the probable appearance of this noble structure when completed, some changes may yet be made, but they will not be of material importance. The plans of the first and second floors and of the longitudinal section have been modified to some extent since the originals were photographed, but the alterations have added to their dignity and usefulness. These designs were accepted in a competition of the leading architects of the United States and received the unanimous award of a board of judges composed of three of the most eminent experts in the country, acting with the Chairman of the Governing Board and the Director of the Bureau. They approach nearest to the conditions outlined in the official architectural programme which was published in the April issue. The architects are now hard at work in the preparation of specifications on which contractors will make their bids for construction. It is hoped that ground will be broken late in September, and the corner stone laid in the latter part of October or early in November. The growing interest throughout the world in the Bureau and its work is shown by the requests that have reached this office from newspapers and magazines, not only in the United States and Latin America, but in Europe and even in Japan, to be provided with photographs of the architects' drawings for reproduction in their pages.

THE ADVANCING TREND OF PAN-AMERICAN COMMERCE.

There could be no better evidence of the increasing widespread desire for information about Latin America than the demand from all parts of the world for copies of the July, 1907, issue of the

MONTHLY BULLETIN, containing an exhaustive review of the commerce and trade of the twenty Republics south of the United States. Although several thousand extra copies were struck off to meet such calls for the BULLETIN, the supply will soon be exhausted. It is therefore suggested that persons who are particularly anxious to secure this review should make application to the Bureau without delay. It is given complete in both English and Spanish with résumés in Portuguese and French. As there might appear at first considerable discrepancies in the figures quoted as compared with others that appear in this issue, it must be borne in mind that the July review represents the calendar year of 1906, while the brief statement this month covers the commerce between the Latin American Republics and the United States for the fiscal year extending from July 1, 1906, to June 30, 1907. The statement appearing in this issue is based on an excellent bulletin issued August 9 by the efficient Chief of the Bureau of Statistics of the Department of Commerce and Labor of the United States, Hon. O. P. AUSTIN. The totals he gives should convince the most skeptical that the United States has a wonderful field for the expansion of its foreign trade in the Latin American Republics. At the same time they prove that all the nations of Central and South America have great opportunities for the development of their foreign trade in the United States. No countries in any other part of the world are now experiencing greater material prosperity and more real progress than those of the Western Hemisphere. This situation justifies beyond question the value of the work being done by this Bureau.

THE APPROACHING VISIT OF SECRETARY ROOT TO MEXICO.

The visit to Mexico, in the latter part of September, of Hon. ELIHU ROOT, Secretary of State of the United States, and Chairman of the Governing Board of the Bureau, in response to the invitation of President DIAZ, will be an important and logical complement to his tour of South America in 1906. The preparations being made by the Mexican Government and people to make his stay among them notable, show that there is great interest in this event of international significance. It will be another step in the broad policy initiated by the present Administration of the United States Government to get into closer sympathetic touch with the governments and peoples of the other American nations. Although Mexico is geographically nearer to the United States than any other Latin-American nation, the people at large of the United States have not yet fully awakened to the remarkable material development of that Republic and to its general progress along many different lines of political, economic, educational, and social development. Just as Secretary ROOT'S

journey to South America turned the eyes of North America to that part of the world and provided a clearer vision of its mighty potentialities, so now there will be a corresponding direction of attention to Mexico and Central America.

ELABORATE PROGRAMME OF RAILWAY CONSTRUCTION IN LATIN AMERICA.

All indications based on reports which the Bureau is constantly receiving from every part of Latin America point to an extraordinary era of railroad construction during the next few years. There is hardly a country from Mexico to the Argentine Republic that is not planning to increase its mileage in a large measure. It is not improbable that the trackage will be doubled during the coming ten years. So many links in the chain of the proposed Intercontinental or Pan-American Route will be joined together or constructed that the dream of this line bids fair to be realized earlier than its advocates have expected. While it may seem difficult to perfect a scheme by which one through road can be built on which trains could run from New York to Rio de Janeiro, Buenos Aires, and Santiago, the present and prospective plans for construction will so lessen the gaps in the distance that the time is not far away when they will be all connected. It is not an idle prophecy that such distinguished friends of the Intercontinental road as Ex-Senator HENRY G. DAVIS and ANDREW CARNEGIE may live to see its actual completion. Perhaps the most ambitious programme of construction in the near future is outlined for Brazil, with Bolivia a close second in the race. An interesting feature of the plan for new work is that it is to be done in a considerable degree by capital raised in the United States and Canada. Heretofore nearly all the money for South American railways has come from England and Europe.

EVIDENCES AND CONDITIONS OF THE BUREAU'S PRACTICAL WORK.

The practical value of the work being done every day by the Bureau is demonstrated by an inspection of its large correspondence. The number of manufacturers, exporters, merchants, as well as writers, scholars, and travelers, who are seeking information from it has increased so rapidly that the present staff of the Bureau working overtime is barely able to cope with the demand for useful and specific data. These inquiries are not by any means confined to the United States. They are coming from every Latin-American country, and to some extent from Europe, Canada, Japan, Australia, and even India and China. As the Bureau is strictly an international institution, and is working to help the prosperity of each Latin-

American republic as well as that of the United States, it endeavors to answer all questions with impartiality, fairness, and accuracy. It must be borne in mind, however, that there are certain limitations to its scope. It is not in any sense a private institution which can indorse any particular person, company, scheme, or project. It is always glad to furnish information and take such steps as are reasonable and consistent with its responsibility to each of the governments maintaining it, but it can not go further except by authorization from its Governing Board, made up of the diplomatic representatives of the American Republics. This point is emphasized because it seems difficult for some of the correspondents of the Bureau to realize why it can not give them special cooperation or assistance in their plans.

FORMER DIRECTOR FOX, NOW UNITED STATES MINISTER TO ECUADOR.

The International Bureau is pleased to note the good work that is being done in Ecuador by its former Director, Hon. WILLIAMS C. FOX, now United States Minister in that country. Mr. Fox has just been designated arbitrator on behalf of the United States for the settlement of differences that have arisen between the Government of Ecuador and the Quito and Guayaquil Railway Company. Incidentally it can be stated that this road has now reached Latacunga, an important city on the main plateau of Ecuador, and it should be completed to Quito in the near future.

NORTH AMERICAN EDUCATORS IN SOUTH AMERICA.

Numerous press clippings received from the principal Latin American newspapers report the progress that is being made in their travels through different parts of South America by Prof. L. S. ROWE of the University of Pennsylvania, of Prof. WILLIAM R. SHEPHERD of Columbia University, and of Professor TODD, the astronomer of Amherst College. All these men have been well received in the different sections they have visited and have made good impressions. Mr. LEE MCCLUNG, the well-known Treasurer of Yale University, has recently visited the Argentine Republic and Chile, while numerous other eminent American scholars and travelers are planning to become better acquainted with Latin America so that they will be qualified to lecture about this part of the world in their respective institutions.

THE OPINION OF A DISTINGUISHED AMERICAN ENGINEER.

The Bureau received recently a call from Mr. E. L. CORTHELL, the eminent engineer who is connected with the construction of important *harbors and* waterways in South America. He is enthusiastic over the

future of that part of the world, and prophesies for it a material development that will rival what has been done in North America, Europe, and Asia.

FEATURES OF ARGENTINE COMMERCE AND FINANCE.

The regular quarterly statement of Argentine commerce shows that for the first three months of 1907 there was a reported increase in imports of $3,281,509 over the first quarter of 1906, while exports advanced $10,803,113. A continuation of this ratio throughout the year will effect a readjustment of the trade balance of the Republic more in accordance with economic prosperity than is indicated by the statistics for 1906, when exports declined and imports increased.

A feature of the Argentine budget recently approved by Congress, covering the estimated revenues and expenditures for 1908, is the reduction in governmental disbursements, a policy which has governed the financial administration of the country for the past few years. It is also worthy of note that the public-debt service commands the largest outlay of the gold appropriation, while public works form the principal single item under expenditures of national currency.

BRAZILIAN FLOUR TRADE AND COFFEE MOVEMENTS.

The tariff concessions made to United States flour imports by the Brazilian Government add interest to the comparative data published in this issue as to the status of foreign flour in that country. It is shown that the Argentine product is far in the lead, having grown from 37,235 tons in 1902 to 122,282 tons in 1906, whereas imports from the United States have declined from 46,840 tons to 24,526 tons in the same period. A development of the coffee trade growing out of the operation of the "valorization" project is the issuance of warrants against the coffee stocks to be held in storage at Santos. The Commercial Association of Rio de Janeiro and a highly capitalized company, with headquarters at Sao Paulo, are interested in the enterprise, which will, it is believed, be beneficial to the trade of those commercial centers.

APPROPRIATIONS FOR PUBLIC WORKS IN CHILE.

The sum of $30,000,000 (approximately) has been appropriated by the Chilean Government in its budget for 1908 to be applied to public works throughout the Republic. Railroad construction on an extensive scale is planned, while the rebuilding of Valparaiso, an extended sewerage system for Santiago, port improvements and hydraulic works

in various cities, bridge construction, and the erection of new governmental and school buildings are included in the projected developments. The increase in customs receipts reported for the current year and the satisfactory status of public banks are guaranties for the availability of the funds required for the purpose.

FOREIGN COMPANIES AND CORPORATIONS IN COLOMBIA.

The regulations governing foreign companies or corporations establishing permanent business enterprises in the Colombian Republic provide that the charters and by-laws of said companies shall be filed in the office of the notary of the municipality where the enterprise is located within six months of inaugurating the same. This term is extended to one year for companies having a previously established business in the country. It is further required that, at the headquarters of the company, an agent be retained whose special function shall be to represent the company before the national authorities. It is the desire of President REYES to attract moneyed enterprises to the Republic, and Government aid and protection are promised and guaranteed to the fullest extent.

IMMIGRATION PROPAGANDA IN COSTA RICA.

The purpose of the Costa Rican Government to increase the population of the country is evidenced by a recent enactment whereby the President is authorized to expend annually, during a period of eight years, the sum of $20,000 for the encouragement of immigration. To white agriculturists, speaking Spanish preferably, as their native language, free passage to the country is offered. The fertility of the soil and its adaptability to the cultivation of various articles of value in the world's markets are amply set forth in the annual report of the Minister of Finance and Commerce, extracts of which have been translated for this Bulletin.

CUBAN REAL ESTATE AND LIVE STOCK BUSINESS.

Real estate in Cuba has an estimated valuation of $342,758,133, the annual rental of which is given as $32,469,043. From August 1 a very important law comes into effect in Cuba, having for its purpose the development of improved live stock throughout the island. Female sheep and cattle of specified breeds under six years of age are to be admitted free of duty. The live stock of the country has been *replenished* during recent years by large shipments received from

Venezuela, Mexico, and other adjacent districts, and it is now designed to foster, in every way possible, the establishment of extensive cattle ranges, with their attendant industries.

IMMIGRATION AND COLONIZATION IN ECUADOR.

Ecuadorian development is being furthered through the granting of concessions to colonizing companies endowed with special privileges by the Government. One recently contracted provides for the settlement of 5,000 white families, Dutch or German preferred, within ten years, on public lands covering 500,000 hectares. The concession carries with it the obligation to erect churches, schools, shops, and dwellings, to construct a permanent railroad, and to deposit a guarantee fund with the Ecuadorian Government for the fulfillment of the contract.

GOVERNMENT OWNERSHIP OF RAILWAYS IN MEXICO.

No more important legislative measure has been effected in recent years in Mexico than that covered by the decree of July 6, 1907, whereby President DIAZ approved the formation of a stock company of limited liability between the Mexican Government and seven or more stockholders of the National and Central Railway Companies. In the operations of the consolidated company the payment of certain bonds is guaranteed unconditionally by the Mexican Government. The latter also participates equally with other stockholders in all dividends accruing from the working of the lines.

OTHER BULLETIN ITEMS.

The regulations governing Dominican port dues, in view of the great interest taken in the commercial status of the Republic, are of present value and have been summarized for this issue. In Nicaragua the imposition of a surcharge on certain specified classes of merchandise was found too onerous, and has consequently been remitted for the present. The issuance of a new nickel coinage for Panama will greatly facilitate business transactions within the Republic, and the establishment of weekly communication between Bocas del Toro and Puerto Limon will enlarge its external commercial range. The published budget law of Salvador for 1907–8 makes ample provision for the needs of the Government for the period covered, while the ratification of the numerous international conventions cited in this BULLETIN indicate the desire of the Republic to keep in touch with other lands for their mutual benefit. Interesting data is published covering Uru-

guay's foreign trade for the first half of 1906—the latest authentic statistics—and Venezuelan commercial transactions with the port of New York, as reported by her own consular representative, are brought up to the end of May, 1907.

MAGAZINE ARTICLES ON LATIN AMERICA.

Noteworthy as a sign of the times is the added space given to Latin-American affairs and their attendant interests in various publications, both popular and scientific. Among the August magazines of the United States dealing with the subject may be mentioned the following: The "Review of Reviews," publishes a paper on South American railroad building, by LEWIS R. FREEMAN; the "National Geographic Magazine" makes its initial article "Mexico, the World's Treasure House," by NELSON H. DARTON; the "Outlook" has a consideration of school and college life in Brazil and the Argentine Republic by SYLVESTER BAXTER; in the "World's Work" EUGENE P. LYLE describes "Mexico at High Tide," while special editions of newspaper supplements are devoted to a practical consideration of the aspects of Latin-American life and development.

THE NEW BUILDING OF THE INTERNATIONAL BUREAU OF THE AMERICAN REPUBLICS.

In this issue are reproduced for the first time the architects' drawings for the new building of the International Bureau of the American Republics. These include 5 photographs: A perspective of the front and side views, a perspective of the rear and side views, the longitudinal section, the plan of the first floor, and the plan of the second floor. There will be a number of important changes in these designs and plans, but the pictures published will give a fair idea of the character of the new structure. Over 70 architects, out of 130 who registered in the competition, submitted drawings, and the Jury of Award, made up of the Secretary of State, Hon. ELIHU ROOT, the Director of the Bureau, Mr. JOHN BARRETT, and three of the leading architects of the country chosen by a vote of the competitors, Mr. CHARLES F. MCKIM, Mr. HENRY HORNBOSTEL, and Mr. AUSTIN W. LORD, of New York, rendered a unanimous decision in favor of ALBERT KELSEY and PAUL P. CRET, associated architects, of Philadelphia.

While many of the other designs were more elaborate, and while a few of them may have possessed equal architectural merit, they entailed greater expenditure, and the winning plans were easily first among those that could be carried out for the sum at the disposal of

REAR VIEW OF ARCHITECTS' DRAWINGS OF NEW BUILDING OF THE INTERNATIONAL BUREAU OF AMERICAN REPUBLICS.

the Bureau. It will be remembered that Mr. ANDREW CARNEGIE, through the Secretary of State of the United States, Mr. ELIHU ROOT, generously gave $750,000 for the building. This was apart from $250,000 appropriated by the United States and the other American Republics for the same purpose. The money contributed by the Governments has been used in the purchase of a beautiful site and in preliminary work. Of the total amount given by Mr. Carnegie $600,000 will be devoted to the construction of the building proper and $150,000 will be assigned to furnishings and decorations.

The architects are now busily engaged preparing the specifications and it is hoped that the construction contract will be placed by the 1st of October, 1907. The laying of the corner stone should occur early in November, and will be made a notable international event. If all goes well, the structure should be completed within a year and a half, so that the date is not far distant when every Republic of the western hemisphere will feel that it has a home or headquarters of its own in the United States. Inasmuch as the International Bureau is supported by all of the 21 American nations, this new "Temple of Commerce and Comity" will be strictly the home of an international institution, belonging to the smallest, as well as to the largest, of the American Governments and peoples.

It will be located on one of the most commanding sites in the city of Washington. The block which it will occupy has often been described as Van Ness Park, and was intended to be used by the George Washington University until the latter institution changed its plans and sold the property to the International Bureau. The ground area covers about 5 acres, or 2 hectares, and is bounded by Seventeenth street on the east, B street on the south, Virginia avenue on the southwest, Eighteenth street on the west, and C street on the north. The building will face to the east, or on the broad expanse of the Executive Grounds in front of the White House, the residence of the President of the United States. The southern exposure will be toward the Potomac Park and the Potomac River, while on the southwesterly side it will look out toward the Speedway and across the Potomac to the hills of Virginia. The ample grounds surrounding the building will permit of handsome garden and landscape effects.

The dimensions of the structure will approximate 160 feet by 160 feet, or about 50 meters by 50 meters. The exterior will be notable for its attempt to epitomize in a modern way the best elements of that architecture borrowed from Spain and Portugal which adorns so many of the beautiful cities of Latin America. It will be suggestive of the style of construction which characterizes the principal buildings in the Latin American Republics, including such classical and monumental effect as will bring it into harmony with the general plan of the improve-

ment of the city of Washington which was drawn up several years ago by DANIEL BURNHAM and CHARLES F. MCKIM, two of the foremost architects of the United States. Only a short distance away stands the splendid shaft of the Washington Monument. Just to the north is the new building of the Society of the Daughters of the American Revolution. Only two blocks farther to the north is the stately edifice of the Corcoran Art Gallery. Not far away is the State, War, and Navy building, the White House, and the Treasury Department. On the opposite side of the Executive Grounds will probably be erected in a few years the new building of the State Department. It will therefore be seen that it would be difficult to select a more appropriate location.

The building will be approached by a broad and dignified driveway and entered through three monumental doors of the Spanish grill type. On either side of the main entrance will be two heroic female figures in marble, symbolizing North and South America, respectively. Broad marble steps will lead up to the bronze gates that will open upon a high-studded, dignified vestibule, approximately 25 feet wide.

This in turn will open upon one of the principal Latin American features of the building—a large patio, occupying some 2,500 square feet, in the center of which will be a fountain, and which will be ornamented with flora characteristic of South American countries. Over this will be a sliding glass roof, which will remain open in the summer and be closed in the winter. On each side of the patio and separate from it will be monumental stairways leading to the upper floor. Two long corridors reach down the side of the first floor, the one on the left leading to the offices of the general staff of the Bureau, while on the right will be the stack room of the Columbus Memorial Library and the offices of the Librarian and his assistants. From the patio there will extend a foyer about 22 feet wide, opening into a large reading room nearly 100 feet long and 60 feet wide. This will be partially subdivided into sections for exhibits, books of reference, periodicals, maps, etc. At the left and right, respectively, of the entrance to the building will be cloak and dressing rooms for men and women, to be used when receptions or general functions are given in the main assembly hall on the second floor.

Although elevators will be provided, the principal approach to the second floor will be by the staircase already described. These will terminate in a broad foyer, which will, on the one hand, overlook the patio and, on the other, open into the beautiful assembly room, which may be termed the "Hall of American Ambassadors." This hall will occupy a space 101 feet long by 65 feet wide, and be finished in such a dignified, handsome style as to make it suited for international conferences, receptions in honor of distinguished visitors to Washington, diplomatic functions, balls, and kindred gatherings. On the left of

the "Hall of American Ambassadors" will be the room of the Governing Board of the Bureau, where the diplomatic representatives of the American Republics, presided over by the Secretary of State of the United States, will meet regularly to consider the work of the Bureau. On the right will be three large committee rooms. Both the room of the Governing Board and those for committees will so connect with the main hall that all can be thrown together and make the largest and most elegant assembly room of its kind not only in the national capital, but in the United States. The rear of the hall will look out upon a terrace and garden that will be approached by grand staircases. It is the intention that this "Hall of American Ambassadors" shall be appropriately decorated by representative American artists, so that it will typify Pan-American history and progress. The paintings upon its walls will trace the history of the Western Hemisphere, while statues and portraits of eminent Pan-American statesmen will add to its attractions.

The arrangement of space for the remainder of the second floor includes capacious rooms on the southern side for the Director of the Bureau, with his private secretary and stenographers, and for the Secretary of the Bureau, with his assistants. On the northern side will be the second story of the stack room and another large committee room. There will also be provision for service and caterer, so that the assembly hall or committee rooms can be used for banquets.

In the basement will be ample provision for boilers, fuel, storage of documents and books, for receiving and distributing rooms, and accommodations for janitors and other employees. The offices on the first and second floors for the staff of the Bureau will be fitted with vaults and various efficient devices calculated to expedite and facilitate the business of developing Pan-American commerce and comity. The building will be thoroughly fireproof in every respect. The only wood used will be that for the furnishings and decoration. Included in the latter will probably be specimens from the rarest and most beautiful growths of the various South American republics. The trimmings of the exterior will be in marble. The main portion of the building will be constructed of concrete with a Latin-American stucco finish, having the interior cornices and trimmings finished in polychrome terra cotta. The patio, which forms the heart of the building, surrounded by monumental staircases, arcades, and corridors, upon which all the offices, as well as the Columbus Memorial Library and the assembly hall above open, will be the point where visitors will gather the strongest impression of the interior. From the point where the vestibule joins the patio an impressive view will be had looking through the library and across its broad terrace out upon the parterre beyond, while above will be seen the noble foyer and lofty hall of ambassadors, and above that the sloping tiled roof of its dome.

The architects have so far considered the purpose of the new building for the International Bureau of American Republics, that, unlike most other governmental buildings, this one will be devoted to signifying and perpetuating the "*entente cordiale*" among all the American nations. It will be businesslike throughout, but it will provide for orderly and elegant entertainment of distinguished bodies. On occasions of ceremony, the entire structure, opening upon an ample and inspiring patio, will become a fitting meeting place for foreign Ambassadors and delegates to international conferences, while its peculiar architecture, its beautiful rooms, its excellent library of Americana, and its working facilities for providing all kinds of information concerning the commercial, economic, intellectual, historical, scientific, and social features of the American nations will attract daily a considerable portion of the visitors to Washington.

DELEGATES OF THE AMERICAN REPUBLICS TO THE SECOND PEACE CONFERENCE, THE HAGUE, 1907.

In view of the importance attached to the consideration of Latin-American affairs at the Second Peace Conference and the prominent place the Drago doctrine has occupied in the minds of the conferees, the BULLETIN publishes, in full, the list of delegates charged with American representation at The Hague in 1907.

Argentine Republic.—Señor Don ROQUE SAENZ PEÑA, Señor Don LUIS M. DRAGO, Señor Don CARLOS RODRIGUEZ LARRETA, delegates plenipotentiary; Gen. FRANCISCO REYNOLDS, Commander JUAN A. MARTIN, technical delegates; Señor Don ROMULO S. NAON, secretary-general to the delegation; Señor Don JUAN CARLOS CRUZ, Señor Don CARLOS A. BECÚ, secretaries to the delegation.

Bolivia.—Señor Don CLAUDIO PINILLA and Señor Don FERNANDO E. GUACHALLA, delegates.

Brazil.—Senhor Dom RUY BARBOSA and Senhor Dom EDUARDO F. S. DOS SANTOS, delegates; Col. ROBERTO TROMKOWSKY LEITAO DE ALMEIDA and Capt. TANCREDO BURLAMAQUI DE MOURA, technical delegates; and Senhores ARTHUR DE CARVALHO MOREIRA, CARLOS LEMGRUBER KROPF, RODRIGO OCTAVIO DE LANGGAARD MENEZES, ABELARDO ROCAS, JOSÉ R. ALVES, A. BAPTISTA PEREIRA, LEOPOLDO DE MAGALHAES CASTRO, and FERNANDO DOBBERT, secretaries.

Chile.—Señor Don DOMINGO GANA, Señor Don AUGUSTO MATTE, and Señor Don CARLOS CONCHA, delegates plenipotentiary; Señor Don L. ALDUNATE, attaché to the delegation; Señor Don FELIPE ANINAT, second secretary to the delegation.

Colombia.—Gen. JORGE HOLGUÍN, Señor Don SANTIAGO PEREZ TRIANA, and Gen. M. VARGAS, delegates plenipotentiary; Señor Don EDUARDO PEREZ TRIANA, secretary.

Cuba.—Señor Don ANTONIO SANCHEZ DE BUSTAMANTE, Señor Don GONZALO DE QUESADA Y AROSTÉGUI, and Señor DON MANUEL SANGUILY, delegates plenipotentiary; Señor Don ORESTES FERRARA, secretary; Señor DON FERNANDO SANCHEZ DE FUENTES, second secretary.

Dominican Republic.—Señor Don FRANCISCO HENRIQUEZ Y CARVAJAL, and Señor Don APOLINAR TEJERA, delegates; Señor Don TULIO M. CESTERO, and Señor Don EMILIO TEJERA, secretaries.

Ecuador.—Señor Don VICTOR RENDÓN, delegate plenipotentiary, and Señor Don ENRIQUE DORN Y DE ALSÚA, delegate.

Guatemala.—Señor Don JOSÉ TIBLE MACHADO and Señor Don ENRIQUE GOMEZ CARRILLO, delegates plenipotentiary; Señor Don V. A. PELAES, secretary.

Haiti.—M. JEAN JOSEPH DALBÉMAR, M. J. N. LÉGER, and M. PIERRE HUDICOURT, delegates; M. AUGUSTE JEAN JOSEPH and M. ABEL LÉGER, secretaries.

Mexico.—Señor Don GONZALO A. ESTEVA, Señor Don SEBASTIÁN R. DE MIER, Señor Don FRANCISCO R. DE LA BARRA, delegates plenipotentiary; Señor Don L. S. CARMONA, secretary.

Nicaragua.—Señor Don CRISANTO MEDINA, delegate.

Panama.—Señor Don BELISARIO PORRAS, delegate.

Paraguay.—Señor Don EUSEBIO MACHAIN, delegate.

Peru.—Señor Don CARLOS G. CANDAMO, delegate plenipotentiary; Señor Don GUSTAVO DE LA PUENTE, assistant delegate.

Salvador.—Señor Don PEDRO J. MATHEU and Señor Don SANTIAGO PEREZ TRIANA, delegates; Señor Don R. M. MERINO, secretary.

United States.—Hon. JOSEPH H. CHOATE, Hon. HORACE PORTER, Hon. URIAH M. ROSE, Hon. DAVID JAYNE HILL, Brig. Gen. GEORGE B. DAVIS, Hon. CHARLES S. SPERRY, and Hon. WILLIAM I. BUCHANAN, delegates plenipotentiary; Mr. JAMES BROWN SCOTT, technical delegate; Mr. CHANDLER HALE, first secretary; Mr. A. BAILLY-BLANCHARD, second secretary; Mr. CHARLES HENRY BUTLER, technical expert, and Mr. M. MALLOY, assistant secretary.

Uruguay.—Señor Don JOSÉ BATLLE Y ORDOÑEZ, Señor Don JUAN P. CASTRO, delegates; Colonel SEBASTIAN BUQUET, technical delegate; Señor Don SAMUEL BLIXEN and Señor Don PEDRO MANINI RIOS, secretaries.

Venezuela.—Señor Don JORGE GIL FORTUL, delegate; Señor Don LAUREANO VALLENILLA LANZ, secretary.

ARGENTINE REPUBLIC.

FOREIGN COMMERCE, FIRST QUARTER OF 1907.

Figures issued by the National Statistical Bureau showing the foreign trade of the Argentine Republic during the first three months of 1907 fix import values at $54,660,885 and exports at $96,956,217. As compared with the corresponding period of 1906, an increase is indicated in imports of $3,281,509 and in exports of $10,803,113.

The values taken and furnished by the leading countries participating in this trade were as follows:

Countries.	Imports.	Exports.
Africa	$1,060	$603,253
Germany	8,205,565	13,638,950
Belgium	2,719,671	8,281,247
Bolivia	27,742	200,425
Brazil	1,453,899	2,587,785
Cuba	101,049	38,623
Chile	73,108	455,731
Spain	1,412,883	376,516
United States	7,976,602	3,919,765
France	5,193,532	16,336,193
Italy	3,704,609	1,102,347
Holland	399,730	926,135
Paraguay	210,777	43,746
United Kingdom	19,497,070	10,422,425
Uruguay	624,075	1,416,796
Various	3,059,513	467,858
Orders	.....	36,128,422

A comparison of the trade values with those reported for the first quarter of 1906 shows the following results as regards destination and origin: Imports from Germany advanced $442,866 and exports thither, $82,137; Belgian imports increased $450,172 and exports $819,321; Brazilian imports increased $503,327 and exports $112,777; imports from Spain advanced $68,364, but exports thither declined $440,986; an increase of $484,702 is noted in imports from the United States, but shipments to that country fell off $206,727; imports from France declined $390,527, while exports thither advanced $3,732,337; Italian imports decreased $633,874 and exports $1,035,916; imports from the United Kingdom increased $2,810,726, while exports thither decreased $901,188, and under the general term "orders" an increase in exports is noted, amounting to $10,803,118.

The import item showing the greatest increase is under the head of "traction machinery," $9,709,755, representing the 1907 imports as compared with $6,185,004 in the first quarter of 1906. In this class are included 107 locomotives, as against 41 in 1906; tram coaches, 91, as compared with 20; wagons, 1,104, as against 489, though automobiles number but 123, being 51 less than the recorded number for the first three months of 1906.

Other imports, with the respective increase (+) or decrease (−) in value, were as follows:

Articles.	1907.	
Wines, spirits, liquors	$2,084,362	− $442,368
Silk goods	726,398	+ 83,029
Woolen goods	2,905,187	− 339,437
Cotton goods	5,961,324	− 668,443
Other textiles	1,203,495	+ 90,298
Wood and manufactures	1,018,275	+ 9,470
Paper and manufactures	1,039,612	+ 70,329
Iron and steel and manufactures	5,723,684	− 85,583
Other metals and manufactures	1,330,191	− 337,542
Agricultural implements and utensils	3,013,721	−1,675,757
Electrical machinery	673,761	+ 251,719

EXPORTS, FIRST FIVE MONTHS OF 1907.

The leading exports from the Argentine Republic during the first five months of 1907, as compared with the same period of 1906, were as follows:

	1907.	1906.
Dry ox hides.....number..	809,218	988,610
Salt ox hides.....do....	693,369	616,118
Dry horse hides.....do....	31,261	44,226
Salt horse hides.....do....	11,326	5,177
Sheepskins.....bales..	21,329	20,969
Hair.....do....	1,650	1,748
Tallow.....pipes..	9,615	8,421
Do.....casks..	28,399	34,158
Do.....hogsheads..	4,680	1,712
Goatskins.....bales..	1,303	5,861
Wool.....do....	237,452	251,797
Wheat.....tons..	1,966,440	1,599,534
Maize.....do....	186,461	589,277
Linseed.....do....	585,590	300,039
Flour.....do....	47,304	48,855
Bran.....do....	66,588	63,122
Pollards.....bags..	23,448	25,456
Oilseed.....do....	51,268	77,296
Hay.....bales..	249,478	682,159
Quebracho.....tons..	129,561	139,062
Quebracho extract.....do....	17,510	26,156
Butter.....cases..	43,649	87,412
Mutton carcasses.....number..	1,188,420	1,242,426
Beef quarters.....	709,395	913,001
Oats.....tons..	106,697	41,037

BUDGET FOR 1908.

On June 26, 1907, the Minister of Finance laid before the Argentine Congress the budget for 1908, in which the expenditures are estimated at 24,265,666.52 *pesos* gold, 164,868,735.37 *pesos* paper, and 5,000,000 *pesos* paper, in bonds. The revenue is set down at 59,870,105.86 *pesos* gold, 84,704,318.75 *pesos* paper, and 5,000,000 *pesos* paper, in bonds. In a message accompanying the budget the Minister calls the attention of Congress to the fact that the expenditures for 1906 were fixed at 234,649,143.69 *pesos* paper, while those for 1907 were reduced to 228,914,835.82 *pesos* and those for 1908 still further reduced, being estimated at a total, in paper money, of 225,017,977.46 *pesos*.

The expenditures are distributed among the different departments as follows:

Departments.	In cash.		In bonds, paper.
	Gold.	Paper.	
	Pesos.	*Pesos.*	*Pesos.*
Congress.....	.....	4,122,720.00	.....
Interior.....	.....	25,804,150.00	.....
Foreign Affairs.....	784,581.20	1,230,579.96	.....
Finance.....	.....	11,836,716.20	.....
Public Debt.....	22,968,485.32	17,339,247.89	.....
Justice and Public Instruction.....	.....	28,463,097.92	.....
War.....	.....	19,978,665.04	.....
Navy.....	12,600.00	13,750,876.00	.....
Agriculture.....	.....	5,469,245.72	.....
Public Works.....	500,000.00	28,854,520.00	5,000,000
Pensions.....	.....	8,018,916.64	.....
Total.....	24,265,666.52	164,868,735.37	5,000,000

The amounts estimated for the different sources of revenue are as follows:

Sources of revenue.	In cash.		In bonds, paper.
	Gold.	Paper.	
	Pesos.	*Pesos.*	*Pesos.*
Import duties	49,500,000.00		
Import 2 per cent surtax	3,000,000.00		
Storage and hoisting dues	2,300,000.00		
Light-houses and beacons	350,000.00		
Health inspections	55,000.00		
Port dues	1,900,000.00		
Hydraulic hoists	500,000.00		
Consular fees	400,000.00		
Statistics and stamps	500,000.00		
Fines and incidentals	30,000.00		
Repayments on account of debt of Buenos Aires Province	986,873.44		
National Bank	348,232.42		
Tax on alcohol		16,100,000.00	
Tax on tobacco		16,100,000.00	
Tax on matches		2,500,000.00	
Tax on beer		3,100,000.00	
Tax on playing cards		160,000.00	
Tax on artificial beverages		5,000.00	
Tax on insurance		450,000.00	
Sanitation works		7,500,000.00	
Land tax		4,500,000.00	
Maritime and territorial taxes		400,000.00	
Stamped paper		9,200,000.00	
Cartage		700,000.00	
Postal service		6,900,000.00	
Telegraph service		2,100,000.00	
Forest concessions		100,000.00	
Public land sales and leases		2,500,000.00	
Fines and incidentals		800,000.00	
Railroads		9,500,000.00	
Health tax (act No. 3967)		600,000.00	
Tuition and examination fees		130,000.00	
Fees for registration of real estate, attachments, official and judicial bulletins, etc		690,000.00	
National transports		100,000.00	
Military tax		150,000.00	
Repayments on account of loans:			
Entre Rios Province		100,000.00	
Santa Fe Province		150,000.00	
Mendoza Province		50,000.00	
Cordoba Province		150,000.00	
Tucuman Province		59,318.75	
Authorized issue of bonds			5,000,000
Total	59,870,105.86	84,704,318.75	5,000,000

THE INCREASE OF POPULATION IN 1906.

According to statistics contained in No. 14 of the "*Boletín Demográfico Argentino*," a publication of the Department of the Interior of the Argentine Republic, the increase of population during 1906, both from immigration and excess of births over deaths, was as follows:

East	235,283
Center	25,993
West	17,525
North	9,439
Territories	8,334
Total	296,574

Of this total, 202,164 were from immigration and 94,410 from natural growth.

As the population of the Republic on December 31, 1905, was

5,678,197, with the increase recorded for 1906 it amounted to 5,974,771 inhabitants, or 6,000,000, in round numbers, on December 31, 1906.

ARGENTINE CORN IN SWEDEN.

According to an official communication received in the Department of Foreign Affairs of the Argentine Republic, the Swedish Government has decided to reduce to 1 crown and 50 cents, or 91 cents Argentine paper money, the import duty on 100 kilograms of corn, which was formerly 3 crowns and 70 cents (2.30 *pesos*). The object of this reduction is to encourage the importation of Argentine corn, which is considered both on account of its price and quality to occupy a high grade.

BOLIVIA.

PUBLIC HEALTH LAW.

The proposed public health law, an extract of which was published in the BULLETIN for November, 1906, was passed by the National Congress of Bolivia on November 28, 1906, and promulgated by President MONTES on December 5, 1906.

TELEGRAPH SERVICE IN 1905-6.

The Bolivian Legation in Washington has kindly furnished the following data, taken from the Bureau of Telegraphs, corresponding to the year 1905-6:

The figures given below show that the receipts from the service for the fiscal year 1905-6 were greater than those of any previous year:

	Bolivianos.
1900	44,624.24
1901	52,866.01
1902	69,011.02
1903	68,750.41
1904	82,358.85
1905	108,246.99
Special receipts from fines in 1905	1,952.90
1906 (first 4 months)	39,639.38
Special receipts in first 4 months of 1906	496.90

This increase in the receipts is due to the better management of the administration and to an increase in the number of telegrams sent over the Federal telegraph lines, as will be seen from the following table:

	Number of words sent.
1900	2,584,244
1901	2,960,585
1902	3,828,789
1903	4,233,934
1904	5,189,045
1905	7,159,753
1906 (first 4 months)	2,495,908

The number of words sent in 1905, compared with those forwarded in 1904, show an increase of 1,970,708, or 37.97 per cent. The number of telegrams of all kinds sent in 1904 was 248,341, as compared with 329,542 in 1905, which shows an increase of 81,201 telegrams, or 32.69 per cent in 1905.

AUTOMOBILES ON FREE LIST.

President MONTES, on December 7, 1906, promulgated the following act of the National Congress of Bolivia, passed November 29, 1906, placing automobiles on the free list:

"Sole article No. 266 (second) of the Customs Tariff in force, which is assessed under No. 738, is modified from the 1st of January, 1907, to the following: 'Valuation according to appraisement; per cent, free.'"

(See Customs Tariff of Bolivia published in June, 1906, number of the MONTHLY BULLETIN.)

BRAZIL.

FOREIGN COMMERCE, FIRST QUARTER OF 1907.

The foreign trade of Brazil for the first quarter of 1907 shows import valuations of $45,000,000 as compared with $30,000,000 for the corresponding period of the preceding year, and exports valued at $75,000,000 against $60,000,000 reported for the first three months of 1906.

FOREIGN COMMERCE, FIRST FOUR MONTHS, 1907.

Figures for the foreign commerce of Brazil during the first four months of 1907 show import valuations of £12,515,836 ($62,000,000) and exports valued at £20,877,091 ($104,000,000), a balance of trade being thus shown in favor of the Republic amounting to £8,361,255 ($42,000,000). For the same period of 1906, exports were valued at £16,159,176 ($80,000,000) and imports at £9,524,909 ($47,000,000), the trade balance in favor of the Republic being £6,634,267 ($33,000,000).

A comparison of trade values for the two periods shows an expansion in the value of imports of 31.4 per cent and of exports, 29.2 per cent.

Export increase is noted for every item, except sugar, in which a short crop is reported. Rubber and coffee, as usual, form the bulk of shipments.

COFFEE SHIPMENTS IN 1906-7.

The record of coffee shipped from Brazil during the year commencing with July, 1906, and ending July, 1907, shows a total of 19,654,000 bags.

This abnormal crop of almost 20,000,000 bags increases the world's visible supply almost 7,000,000 bags, the largest ever reported for a single year.

THE FLOUR MARKET.

The following data regarding the flour market in Brazil has been taken from a report recently published by the Minister of Finance of the Republic. The share of the different countries from which Brazil has imported flour during the last five years was as follows:

Year.	Argentine Republic.	United States.	Austria-Hungary.	Other countries.
	Tons.	*Tons.*	*Tons.*	*Tons.*
1902	37,235	46,840	7,669	13,847
1903	68,372	38,715	7,622	2,424
1904	86,807	30,241	9,213	4,788
1905	108,578	20,000	6,741	5,145
1906	122,282	24,526	6,335	803

The imports of wheat have also increased considerably, as will be seen in the following comparative table:

Year.	Flour.	Wheat.	Wheat reduced to flour, at 70 per cent.
	Tons.	*Tons.*	*Tons.*
1902	105,591	149,719	104,803
1903	117,134	168,745	118,122
1904	131,049	193,571	135,492
1905	140,464	214,282	149,997
1902	153,946	231,639	162,147

As practically all the wheat used in the Brazilian mills is imported, the above figures represent approximately the consumption of flour in Brazil, of which nearly 90 per cent is manufactured from Argentine wheat. During the last five years Brazil imported from the Argentine Republic the following quantities of wheat: 1902, 129,867 tons, or 87 per cent of the total imports; 1903, 155,730 tons, or 92 per cent; 1904, 168,747 tons, or 89 per cent; 1905, 181,647 tons, or 85 per cent; 1906, 209,927 tons, or 90 per cent.

NEW IMMIGRATION REGULATIONS.

An Executive decree issued by President MOREIRA PENNA on April 19, 1907, approves the regulations signed by the Ministry of Industry, Railways, and Public Works, having for their purpose the peopling of the soil of the Brazilian Republic.

These regulations provide that the Central Government shall cooperate with State governments, railway and river navigation companies and other companies or associations and with private individuals, provided that the proper guaranties are observed in the measures taken to attract immigrants to the country.

All persons shall be considered as immigrants who are foreigners of less than 60 years of age, not suffering from contagious diseases nor engaged in illicit trades and who are not criminals, rogues, beggars, vagabonds, lunatics, or invalids, who arrive at Brazilian ports traveling third class at the cost of the Union, States, or third parties, as well as those who have paid their own passage and desire to enjoy the same privileges as other new arrivals. Persons over 60 years of age or unfitted for work will only be admitted when accompanied by their families or when coming to join them, provided that there is in the family at least one able-bodied member against the invalid and one or two to offset the aged member of the family.

To immigrants who establish themselves in any part of the country and devote themselves to any branch of agriculture, industry, or trade, or to any useful craft or profession, complete liberty of action and freedom to engage in any trade, provided that the same does not endanger public safety, health, or morals, will be granted. Also complete religious liberty and, finally, civic rights as enjoyed under the Constitution and laws by Brazilians themselves.

Government aid in placing and aiding the colonists is guaranteed and special provisions are made for the formation of so-called "nucleus" colonies.

IMPORT REGULATIONS FOR BREED ANIMALS.

Regulations issued by the Brazilian Government covering the importation of animals for breeding purposes were made public on April 18, 1907, and provide for such Government aid in the matter as is rendered possible by the budget resources.

To agriculturists and cattle breeders, who import sound healthy animals for breeding purposes, the expenses incident to their transport from the country of origin shall be refunded, in accordance with a schedule previously drawn up by the Government. The privileges of these regulations extend to horses, cattle, swine, sheep, goats, sheep dogs, poultry, etc.

The pedigree of the animals is to be kept in a register by the Ministry of Industry, Railways, and Public Works, and so soon as the stock farm authorized by the Government has been established and the sanitary police for the inspection of domestic animals been equipped, a list of ports will be published from which breed animals shall be imported, such diseases as are considered infectious noted, and the necessary precautionary measures prescribed.

Transport is made at the expense of the Government only when the animals have been purchased either directly or through syndicates and agricultural societies or by their legal representatives for the improvement of the stock of the district or when they are imported for agricultural and pastoral exhibitions which receive aid from the Federal, State, or municipal governments.

Animals coming from sections where epizootic diseases are prevalent will not receive free transport, and such animals as have infectious diseases will be slaughtered immediately on their arrival.

ADDITIONAL IMPORT DUES AT CERTAIN PORTS.

A recent supplement to the Brazilian tariff decrees that during the present financial year there shall be levied an additional duty of 2 per cent gold (upon official import valuations) on goods imported through the custom-houses of Para, Pernambuco, and Bahia, exception being made in the case of cereals which are subject to the 2 per cent (gold) surtax.

POPULATION OF RIO DE JANEIRO.

According to the "*Boletim Hebdomadario de Estadistica Demografo-sanitario*" the population of Rio de Janeiro on September 20, 1906, numbered 628,041 inhabitants, 361,544 being men and 266,497 women. For the rest of the Federal district the population is placed at 183,265, making the total for the district 811,265.

DEVELOPMENT OF BRAZILIAN-JAPANESE TRADE.

A society under the name of "The South American Trading Association" has been organized in Osaka, Japan. Its scope is to develop the import and export trade between Brazil and Japan, and the Association will send to each country of South America representatives for studying the conditions of the country.

The Secretary of the Board of Commerce of Osaka has addressed to the South American consulates a circular asking them to help the Trading Association in securing from their Government samples and prices of products for the use of that society.

COFFEE STORAGE AND WARRANTS.

A new enterprise under the name of "International Stores Company," having the initial capital of 500:000$000, has been established in Sao Paulo by many wealthy bankers and incorporators of Santos and Sao Paulo. The Commercial Association of Rio de Janeiro has also incorporated a company of public stores.

The purpose of those improvements is to issue warrants to be applied to the trade of those commercial centers.

The "Financial Times" says in reference to the use of warrants in the coffee trade:

"A great improvement has been introduced into the Santos market. It consists in the establishment of public stores (Magazins Généraux) and the issue of warrants. Hitherto capital has been little employed in loans against coffee in Santos, but the introduction of

warrants will probably lead to a large increase in this class of business by the foreign banks, who, now that the Caisse has established a certain stability of exchange, will find a profitable employment for money in advances against warrants. Should this come about, the resisting powers of Brazilian markets would be largely increased, with a consequent benefit to the country at large. It has hitherto an article of faith among Brazilians that to hold large stocks of coffee in Brazil is a crime, but it is interesting to note that the opposite opinion is held by many persons who believe that the more coffee Brazil can carry the better for Brazil. Certainly there is no better place in the world in which to carry stocks of coffee than Santos, for not only does the quality improve in the damp, warm atmosphere, but it is available for dispatch at a moment's notice to the market which most urgently requires it. If carriers of coffee in Europe and the States could be induced to keep their stocks in Santos instead of at home, it would give a great employment for local capital in stores, rent, labor, etc., and very largely help in the improvement of local conditions of business."

CHILE.

MESSAGE OF PRESIDENT MONTT.

At the opening of the regular sessions of the Chilian National Congress, on June 1, 1907, President MONTT submitted his message to the legislative bodies giving an account of the governmental administration of the Republic during the year 1906. In this message is evidenced the prosperous condition of the country.

In making reference to the foreign relations of the country, the President says:

"Being convinced that cordial relations with all States, strengthened by the similarity of economical interests, are one of the best means of accomplishing the interior prosperity and the exterior prestige of the Republic, it shall be the constant aim of my Government to lay its international policy upon that foundation."

Diplomatic representation between Chile and Peru was reestablished during the year and conventions were signed with the Bolivian Government, which have settled satisfactorily the difficulties originated from the vagueness of certain protocols that were added to the Treaty of Peace of 1904. The relations with the Argentine Republic have been strengthened since the settlement of the boundary question, and in February, 1907, two conventions were signed with that nation; one of them is for the exchange of official and literary publications, and the other for the prevention of counterfeiting of legal money and bonds and certificates of indebtedness of either country in the

territory of the other; both Governments are also considering the best means of giving ample facilities to the commercial intercourse with each other.

The Republic participated in the Third Pan-American Congress that was held in Rio Janiero, and appointed representatives to take part in the Peace Congress held at The Hague. President MONTT makes special mention of Secretary ROOT'S visit to Chile.

In reference to the earthquake of August 16, 1906, the disastrous effects of which are still affecting the country, the message says: "The Government did all that was possible for the relief of sufferers, being efficiently assisted in this task by the cooperation of friendly nations and the foreign colonies in the country." The Chilean Congress appropriated during the year the amount of 10,200,000 *pesos* for the relief of sufferers and to remedy damages caused by the catastrophe. Foreign nations contributed with the total sum of 2,741,000 *pesos*. On December 13, 1906, a law was passed providing for the reconstruction of the city of Valparaiso.

The postal service was improved in accordance with the necessities of the Republic; 863 offices were in operation on December 31, 1906, 9 new ones having been created during the year; the revenues derived from this service in 1906 amounted to 2,648,845 *pesos*, the expenses reaching the sum of 2,168,529 *pesos*, thus leaving a surplus of 480,316 *pesos*; 77 ,087,665 pieces of mail matter were handled in 1906, an increase of 12,970,497 pieces over the preceding year. The number of pieces of mail matter received from and sent to foreign countries increased considerably also during the year in refence, having reached the amount of 13,533,850, an increase of 1,318,942 over 1905. A treaty providing for the exchange of postal money orders has been signed with Great Britain, and another with Japan in regard to parcels post.

The telegraph lines of the Republic have an extent of 14,000 kilometers, with 27,000 kilometers of wire; the number of telegraphic messages sent during 1906 was 2,033,466, and the revenues derived from the service amounted to 1,439,062 *pesos*, an increase of 432,294 *pesos*, over 1905; 329 offices were in operation during the year.

The construction of public works received a great impulse during the year under review. The Government contributed with £15,000 to the continuation of the works of construction of the water and sewer system in Punta Arenas, Magellan Territory. There is under consideration the construction of a telegraph line to establish communication between that territory and the center of the country; a steamship company has been subsidized for the establishment of a service with Punta Arenas. Twenty-four permits were granted during the year for the installation of electric power, light, and heating in various cities of the Republic.

The colonization of settlers has had a very satisfactory development, and a special bureau for the surveying of lands and colonization of natives and settlers has been created. The immigration of foreigners had a notable increase in 1906, the number of immigrants amounting to 1,221, as against 293 in 1905; during the first five months of 1907 more than 4,000 foreigners have settled in the country.

The consular service has improved and its personnel has been completed. The revenues derived therefrom amounted in 1906 to 457,428.88 *pesos*, expenses amounting to 208,242.94 *pesos* only.

Public instruction received special attention from the Government and has improved considerably.

The fiscal revenues amounted to 161,089,725 *pesos*, which, added to 2,445,666 *pesos*, surplus from the preceding year, and to 20,000,000 *pesos* derived from the fiscal issue authorized by the law of May 23, 1906, makes a total of 183,535,392 *pesos*; as the expenditures amounted to 169,951,601 *pesos*, there is a surplus left for 1907 of 13,583,790 *pesos*. The public revenues in 1907 are estimated at 177,000,000 *pesos*, with which sum and the surplus from 1906 the expenditures will be met, and there will be still a surplus of 6,000,000 *pesos* for 1908. The revenues for 1908 are estimated at 188,000,000 *pesos*, and the expenditures at the same amount; in the budget of 1908, 25,000,000 *pesos* will be appropriated for public works, 57,000,000 *pesos* for construction and improvement of railroads.

The foreign trade of Chile in 1906 reached a total of 525,554,513 *pesos*, an increase of 51,856,000 over the previous year. Of that total, 289,513,522 *pesos* were for exports and 236,040,991 *pesos* for imports. the balance of trade being therefore in favor of the Republic to the amount of 53,472,531 *pesos;* in 1905 the excess of exports over imports was 79,903,000 *pesos*. The increase of imports in 1906 amounted to more than 39,000,000 *pesos*, while the value of exports increased only to the amount of 12,713,000 *pesos*.

The increase of customs revenues during the year in reference was unexpected, the total collections amounting to 103,965,318 *pesos*, an increase of 12,643,757 *pesos* over the preceding year. Of the total amount 60,164,050 *pesos* were for export duties on nitrate and iodide, 41,540,403 *pesos* for import duties, and 2,260,865 *pesos* for miscellaneous revenues.

The conversion funds accumulated up to May 31, 1907, reach the sum of 77,282,257 *pesos*, or £5,785,339.

There are at present in the Republic eight savings banks which, on December 31, 1906, had deposits amounting to 14,799,728 *pesos*.

The Chilean merchant marine reports in 1906 an increase of 34 vessels with a tonnage of 30,000 tons. It has at present 85 steamers and 90 sailing vessels, with a total tonnage of over 110,000 registered tons.

During the year 151 kilometers of railroad were completed in the lines of Pitrufquen to Antilhue, Temuco to Nueva Imperial and Tunel del Arbol. There are at present under construction 958 kilometers, the cost of which will be 50,000,000 *pesos*, in the railroad from Arica to Alto de la Paz. The Government is giving this line its special attention to comply with the treaties with Bolivia.

BUDGET FOR 1908.

The proposed budget for 1908 was submitted to the Chilean Congress by the Executive on June 17, 1907. The expenditures are therein estimated at 223,464,416.50 *pesos* national currency, distributed among the different branches of the Government as follows:

	Pesos.
Interior	38,564,890.00
Foreign Relations, Worship, and Colonization	3,341,506.19
Justice	6,866,775.00
Public Instruction	17,356,521.21
Finance	43,748,690.82
War	18,240,072.97
Navy	17,566,709.90
Industry	77,779,250.41
Total	223,464,416.50

PUBLIC WORKS.

Of this total 58,492,000 *pesos* are for the construction of important public works, distributed as follows:

	Pesos.
Construction and improvement of railroads	16,500,000
Arica-Alto de La Paz Railroad	16,000,000
Reconstruction of Valparaiso	8,000,000
Sewer system of the city of Santiago	5,000,000
Hydraulic works in the ports of Talcahuano, Valparaiso, Constitucion, Valdivia, and other ports and cities	3,524,000
Water systems and sanitation of cities	3,000,000
School buildings	1,276,000
Palace of the Government and other Government buildings	1,015,000
Construction of bridges	1,000,000
Palace of Justice, penitentiaries, and jails	907,000
Churches and barracks	835,000
Agricultural, mineral, and professional schools	450,000
Other public works	985,000
Total	58,492,000

REVENUES.

The amounts estimated for the regular sources of revenue are given in the budget as follows:

	Pesos.
Export duties on nitrate	65,300,000
Export duties on iodine	700,000
Import duties	48,000,000
Frontier custom-houses	1,000,000
Duties on parcels post	2,000,000
Light-houses and beacons	650,000
Posts and telegraphs	3,000,000
Interests on bonds	1,550,000
Stamped paper and stamps	1,000,000
Tax on alcohol	2,000,000
Debtors' lands purchases	1,000,000
Sale of Government property	500,000
Other revenues from subtreasuries	2,500,000
Railroads	36,000,000
Gold premium on 76,000,000 pesos (13¼)	22,800,000
Total	188,000,000

Adding to this total the amount of 32,000,000 *pesos* to be derived from loans that have been negotiated, and that of 4,000,000 *pesos*, the estimated surplus for 1907, the general total of revenues will be 224,000,000, thus leaving a surplus of 535,583.50 *pesos* over expenditures.

CUSTOMS REVENUES, FIRST FIVE MONTHS OF 1907.

During the first five months of 1907, the custom-houses of the Chilean Republic collected a total revenue of 44,659,881.35 *pesos*, as compared with 39,055,389 *pesos* collected during the same period of 1906, an increase of 5,604,492.24 *pesos* in 1907.

BANK STATEMENT, 1906.

The "*Diario Oficial*" of Chile, in one of its issues for the month of May, 1907, publishes a statement of the annual settlement of accounts of the 27 banks of the Republic for the year 1906, according to which the capital, accumulated funds, deposits, and other accounts of those institutions, on December 31, 1906, amounted to 765,071,105.66 *pesos*, and their cash on hand 3,883,042.88 *pesos*, in coin, and 34,439,066 *pesos* in paper money.

PROPOSALS FOR BRIDGES.

The Government of Chile proposes the building of several bridges and has advertised in the United States for bids from bridge contractors. Specifications may be examined at the Legation of Chile in Washington, D. C., and at the office of Wessel, Duval & Co., 26 Broad Street, New York. Bids will be received up to September 30 next, at the Ministry of Industries and Public Works, Santiago, Chile.

COLOMBIA.

RATIFICATION OF THE BOUNDARY TREATY WITH BRAZIL.

The "*Diario Oficial*" of Colombia, in its issue for May 25, 1907, publishes a law of the National Assembly, passed on May 17, and signed by President REYES on the same day, ratifying a treaty signed with Brazil on April 24, 1907, by the terms of which the boundaries of a part of the frontier between Colombia and Brazil are definitively fixed and the free navigation of the Amazons and other Colombian-Brazilian rivers is stipulated.

GOVERNMENT MONOPOLY ON THE EXPORTATION AND SALE OF VARIOUS METALS.

A law of the Colombian National Assembly, passed on May 14, 1907, and published in the "*Diario Oficial*" of the 20th of the same month, authorizes the Government to establish a monopoly on the exportation and sale abroad of the following metals: Platinum, paladium, iridium, rhodium, osmium, ruthenium, and all radioactive metals. The Government may exploit the mines and deposits where said metals are found and which are not exploited at present. It may also make arrangements with the persons exploiting said mines and deposits for the purpose of carrying out and regulating the exploitation authorized by the law in the most advantageous manner to the interest of the Government, and without impairing the rights acquired by the owners.

FREE ENTRY FOR MAIZE IMPORTS.

Mr. ISAAC A. MANNING, United States Consul at Cartagena, Colombia, under date of June 26, 1907, writes to the Director of the International Bureau of the American Republics that, owing to the great destruction wrought by the locust (*Œdipoda migratoria*) in the provinces of El Sinse and Cartagena, where great quantities of corn are ordinarily produced, and which crop has been almost completely destroyed, the President of Colombia, General REYES, has issued a decree, bearing date June 22, providing that foreign corn, either shelled or unshelled, shall be admitted to the ports of Colombia free of duty until November 1 next proximo.

The locust has also destroyed great pasture areas in Savanna, with the result that cattle are suffering want of range there. In the province of Cartagena the rice fields and cocoanut groves have been greatly damaged by the locust. So far, efforts to eradicate the pest have proven unsuccessful.

PAYMENT OF EXPORT DUTIES ON PRECIOUS METALS.

In order to facilitate the exportation of precious metals, the President of the Colombian Republic, in a decree dated April 15, 1907, and published in the "*Diario Oficial*" of April 24, 1907, has authorized the department collectors of Reorganized Revenues to receive payment of export duties on precious metals, the certificates issued by them for such payments to be retained by the respective customs collectors

FOREIGN COMPANIES AND CORPORATIONS IN THE REPUBLIC.

On January 19, 1906, President REYES issued legislative decree No. 2, which reads as follows:

"ARTICLE 1. Corporations or companies abroad, which now have or may hereafter have permanent business within the territory of the Republic, shall, within six months after beginning business, file their charter and by-laws in the notarial office of the place where they have their principal place of business or industry. Joint stock companies shall likewise file in the aforesaid notarial office the certificate of authorization issued by the State when said authorization is required for the legal existence of the company.

"Paragraph. The time granted for filing shall be one year if said companies already have an established business in the country.

"ART. 2. Said companies shall have in Colombia, in the place where they have established their principal business office, an agent having the powers of an attorney and with the same representation as that of the manager, in such judicial controversies as may arise and concerning their established business in the country.

"Paragraph. The powers of attorney of the agents of these companies shall be filed in the same notarial office referred to in article 1.

"ART. 3. In order that the documents referred to in the foregoing articles may be effective in Colombia, they shall be drawn up in accordance with all of the formalities required in the place where they are issued, and shall also be attested by the diplomatic or consular agent of Colombia residing in said place, and in the absence of such officials by the Consul or Minister of a friendly nation.

"ART. 4. Besides the extract of the charters and by-laws of the joint stock companies, which must be registered in accordance with law 42 of 1898, there shall also be registered at the proper circuit court or courts in the jurisdiction where the company has established its principal place of business the extract of the powers of attorney of the representatives of the foreign companies, certified to by the notary before whom they have been executed.

"Paragraph. After being recorded in the court, the extracts shall be published at least three times in the official newspaper of the respective Department.

"ART. 5. It shall be the duty of the Executive Power to declare that the foreign companies have complied with the requisites referred to in this decree.

"ART. 6. Acts done or contracts made without complying with the requisites prescribed in this decree shall be void.

"ART. 7. Each page of the books mentioned in the first three sections of article 27 of the Commercial Code shall be rubricated, in towns where there are Boards of Trade, by the Secretary of said Board, and on the first of said pages a note shall be written, dated, and signed by the President and Secretary of the Board, specifying the total number of pages and the person to whom the books belong.

"ART. 8. Circuit or district judges, in civil matters, and their respective secretaries, shall receive, by halves, a fee of one-half cent gold for each page of such merchant books as they rubricate.

"Paragraph. In case of Boards of Trade, the Secretary shall be entitled to a fee of one-half cent.

"ART. 9. The rubrication of commercial books made by the Secretaries of the Boards of Trade before this decree became effective shall be valid for all legal purposes.

"ART. 10. The present decree shall become effective thirty days after its publication in the Official Gazette."

On July 10, 1906, President REYES issued legislative decree No. 37, which reads as follows:

"ARTICLE 1. Foreign corporations and companies having permanent business in the Republic shall establish and maintain an agent in the place where they have their principal business office, so that he may represent said companies before the national courts and administrative and police authorities in such matters and suits as may be brought against them.

"Paragraph. These agents or attorneys shall represent said companies when sued, as well as in all kinds of judicial or administrative proceedings, and, consequently, such notices as may be served on them as shall be valid as well as the proceedings in which they may take part.

"ART. 2. In the absence of such agent or attorney, the action shall be continued with the representative who conducts the usual business of the company.

"ART. 3. Whenever, owing to any cause, there are none of the aforesaid representatives present, the proceedings prescribed in articles 25 and 27 of law 105 of 1890 concerning absent defendants shall be adopted, without prejudicing the provisions respecting this matter contained in public treaties. In the case of the latter article, the edict shall be published in the newspaper of the Department, if there is such paper, and in the Official Gazette of the nation."

BOUNDARY TREATY WITH PERU.

The National Constituent Assembly on April 24, 1907, approved the boundary treaty with Peru, which was signed in Bogota on September 12, 1905, between plenipotentiaries of Colombia and Peru.

By the terms of the treaty the question of boundary lines between the two countries is submitted to the arbitration of His Holiness the Pope, or of some dignitary designated by the Pope.

The treaty is expressly subordinated to the treaty between Peru and Ecuador of August 1, 1887, now in process of hearing by His Majesty the King of Spain, and is to be effective only in case the award of the King of Spain, as between Peru and Ecuador, adjudges the territory claimed by Colombia as belonging to Peru.

In the treaty between Colombia and Peru the Government of Colombia states that it will at the proper time declare that the stipulations of the treaty do not affect the like treaty entered into between Colombia and Ecuador on November 5, 1904, which will go into operation upon the rendition of the award on the above-mentioned boundary treaty between Peru and Ecuador.

PRODUCTION OF VEGETABLE IVORY IN CARTAGENA, 1906.

According to statistics published by Messrs. LOUIS DELIUS & Co., of Hamburg, under date of April 22, 1907, the production of vegetable ivory in Cartagena, Colombia, during the year 1906 amounted to 1,875,000 kilograms, as compared with 1,992,500 kilograms produced during the preceding year.

COSTA RICA.

COMMERCIAL AND FINANCIAL STATISTICS, 1906–7.

"*La Gaceta*", the official publication of the Costa Rican Government, in its issue of June 9, 1907, publishes the annual report of the Minister of Finance and Commerce for the fiscal year 1906–7, submitted to the Constitutional Congress on May 28, 1907. The Costa Rican fiscal year commences on April 1 and ends on March 31 of the next year. The report contains very complete commercial and financial statistics for the year to which it refers, the following data having been taken therefrom:

The total value of the exports in 1906, not including coined money, amounted to 18,914,028 *colones*, and the value of the imports during the same year amounted to 14,807,785 *colones*, leaving a balance of trade in favor of the country of 4,106,243 *colones*.

EXPORTS.

The exports of coffee from the 1st of October, 1905, to the 30th of December, 1906, amounted to 13,774,258 kilograms, 13,035,780 of

which passed through Port Limon and 738,478 through Puntarenas. A little over 76 per cent was sent to London, 11 per cent to Germany, 9 per cent to the United States, nearly 3 per cent to France, and small quantities were sent to other nations.

There was a decrease of 4,273,281 kilograms in the exports of coffee in 1906 as compared with 1905. The net average price was $11.21 for each 46 kilograms, the total exports of this product being valued at $3,356,876.

The exports of bananas show constant increase. In 1906, 8,872,729 bunches were exported, valued at $4,436,364, each bunch representing a value of 50 cents American gold.

The exports of cocoa also increase annually. In 1904, 119,918 kilograms were exported; in 1905, 148,918 kilograms, and in 1906, 176,243 kilograms. The following table shows the exports, by countries, in 1906:

	Kilos.		Kilos.
United States	63,068	Hispaño America	22,551
England	55,566	Germany	2,738
France	30,916	Spain	1,404

The exports of lumber in 1906 increased as compared with 1905. The kinds of wood exported in 1906 and their estimated value are as follows:

Cedar, 446,940 cubic feet	$134,082
Mahogany, 27,942 cubic feet	8,383
Cocobolo, 232,758 kilos	2,094
Dyewood, 2,263,800 kilos	20,374
Total	164,933

In 1906 the exports of hides were to 286,415 kilograms as compared with 313,682 kilograms in 1905. Recently, the Government approved the organization of a stock company, with a capital of 50,000 *colones*, to engage in the buying and selling of hides both at home and abroad. The company is authorized to tan all kinds of hides and manufacture shoes and saddlery. This company has already installed its machinery and commenced work. In 1906 the exports of deerskins amounted to 24,021 kilograms.

The total value of exports in 1906 was as follows:

Coffee	$3,356,876	Silver in bars	$239,861
Bananas	4,436,364	Tortoise shells	7,975
Cocoa	70,497	Mother-of-pearl	1,013
Lumber	164,933	Other articles	43,389
Hides	100,336		
Caoutchouc	78,057	Total	8,797,227
Gold in bars	297,926		

which, at the legal rate of exchange, are equal to 18,914,028.05 *colones*.

The value of coined money exported is not included in the foregoing table.

an annual rental of $32,469,043.99, distributed as follows among the different provinces:

Pinar del Rio: 5,608 urban and 6,158 rural properties, valued at $23,037,454.28, producing a rental of $2,360,560.89 per year.

Havana: 38,352 urban and 10,632 rural properties, valued at $144,893,708.10, with an annual rental of $13,906,802.27.

Matanzas: 18,682 urban and 25,623 rural properties, the value of which is $42,359,306.66, with an annual rental of $3,865,340.21.

Santa Clara: 25,442 urban and 14,075 rural properties, with a value of $69,087,051.76, yielding an income of $5,068,157.32 annually.

Camaguey: 6,761 urban and 4,268 rural properties, valued at $18,114,814.65, with an annual rental of $814,112.64.

Oriente: 16,995 urban and 11,145 rural properties, valued at $45,264,797.73, with an annual rental of $6,454,070.66.

The city of Havana has about 22,000 houses, valued at $109,000,000 and producing a rental of $11,500,000 per annum.

CUSTOMS REGULATIONS FOR CATTLE IMPORTS.

The Provisional Governor of Cuba on June 20, 1907, issued the following decree, numbered 746:

"On the recommendation of the Acting Secretary of the Treasury I hereby resolve:

"SECTION 1. That article one of the act of September 15, 1902, be amended to read as follows:

"'ARTICLE 1. In the collection of customs duties upon cattle, horses, and sheep imported into this island through any of the ports of entry now established, or others which the Chief Executive may deem advisable to establish, the following tariffs shall be applied:

"'There shall be admitted free of duty:

"'1. Female sheep.

"'2. Cattle under six years of age imported for breeding purposes belonging to the breeds of Shorthorn (Durham), Hereford, Aberdeen-Angus, Red-Polled, Galloway, Devon, Brown-Swiss, Holstein-Friesian, Jersey, Guernesey, Ayreshire, Zebu, Mysore, Brahmin; and cattle under said age imported for breeding purposes from Porto Rico or the Argentine Republic, provided that the importer shall duly prove their origin.'

"SEC. 2. That article two of said act be amended to read as follows:

"'ART. 2. In collecting said customs duties the following tariffs shall be applied, excepting in each case the classes mentioned in paragraphs numbered two, three, and four of article one, which are admitted free:

"'1. Yearlings shall pay a duty of one dollar each.

"'2. Fat cattle from Florida, under which heading shall be com-

prised animals weighing over 500 pounds (226 kilograms), shall pay a duty of five dollars each.

"'3. Fat cattle from Honduras, under which heading shall be comprised animals weighing over 600 pounds (272 kilograms), shall pay a duty of six dollars each.

"'4. Fat cattle from Mexico, under which heading shall be comprised animals weighing over 700 pounds (317 kilograms), shall pay a duty of seven dollars each.

"'5. Fat cattle from Venezuela and Colombia, or from any other country not herein specified, under which heading shall be comprised cattle over 800 pounds (362 kilograms), shall pay a duty of eight dollars each.

"'6. Lean cattle, under which heading shall be comprised cattle under the weights above mentioned, according to origin, shall pay a duty of two dollars each.

"'*Provided, however*, That the rates herein named shall be subject to the changes applied to said article by law or treaty since September 15, 1902.'

"SEC. 3. That article four of said act is hereby repealed.

"SEC. 4. Section 8 of the Regulations of October 23, 1902, relating to the slaughter of cows and heifers, is hereby repealed, and the other sections of said Regulations shall be renumbered accordingly.

"SEC. 5. Section 18, paragraph 184, of said Regulations is hereby amended to read as follows:

"'Section 17.

* * * * * * *

"'Paragraph 184.

"'A. Cattle under six years of age imported for breeding purposes belonging to the breeds of Shorthorn (Durham), Hereford, Aberdeen-Angus, Red-Polled, Galloway, Devon, Brown-Swiss, Holstein-Friesian, Jersey, Guernsey, Ayreshire, Zebu, Mysore, Brahmin and cattle under said age imported for breeding purposes from Porto Rico or the Argentine Republic, provided that the importer shall duly prove their origin, duty free.

"'B. Yearlings, except those mentioned in A, one dollar each.

"'C. Cattle from Florida, except those mentioned in A, weighing over 500 pounds, five dollars each.

"'D. Cattle from Honduras, except those mentioned in A, weighing over 600 pounds, six dollars each.

"'E. Cattle from Mexico, except those mentioned in A, weighing over 700 pounds, seven dollars each.

"'F. Cattle from Venezuela and Colombia, or from other countries not specified, except those mentioned in A, weighing over 800 pounds, eight dollars each.

an annual rental of $32,469,043.99, distributed as follows among the different provinces:

Pinar del Rio: 5,608 urban and 6,158 rural properties, valued at $23,037,454.28, producing a rental of $2,360,560.89 per year.

Havana: 38,352 urban and 10,632 rural properties, valued at $144,893,708.10, with an annual rental of $13,906,802.27.

Matanzas: 18,682 urban and 25,623 rural properties, the value of which is $42,359,306.66, with an annual rental of $3,865,340.21.

Santa Clara: 25,442 urban and 14,075 rural properties, with a value of $69,087,051.76, yielding an income of $5,068,157.32 annually.

Camaguey: 6,761 urban and 4,268 rural properties, valued at $18,114,814.65, with an annual rental of $814,112.64.

Oriente: 16,995 urban and 11,145 rural properties, valued at $45,264,797.73, with an annual rental of $6,454,070.66.

The city of Havana has about 22,000 houses, valued at $109,000,000 and producing a rental of $11,500,000 per annum.

CUSTOMS REGULATIONS FOR CATTLE IMPORTS.

The Provisional Governor of Cuba on June 20, 1907, issued the following decree, numbered 746:

"On the recommendation of the Acting Secretary of the Treasury I hereby resolve:

"SECTION 1. That article one of the act of September 15, 1902, be amended to read as follows:

"'ARTICLE 1. In the collection of customs duties upon cattle, horses, and sheep imported into this island through any of the ports of entry now established, or others which the Chief Executive may deem advisable to establish, the following tariffs shall be applied:

"'There shall be admitted free of duty:

"'1. Female sheep.

"'2. Cattle under six years of age imported for breeding purposes belonging to the breeds of Shorthorn (Durham), Hereford, Aberdeen-Angus, Red-Polled, Galloway, Devon, Brown-Swiss, Holstein-Friesian, Jersey, Guernesey, Ayreshire, Zebu, Mysore, Brahmin; and cattle under said age imported for breeding purposes from Porto Rico or the Argentine Republic, provided that the importer shall duly prove their origin.'

"SEC. 2. That article two of said act be amended to read as follows:

"'ART. 2. In collecting said customs duties the following tariffs shall be applied, excepting in each case the classes mentioned in paragraphs numbered two, three, and four of article one, which are admitted free:

"'1. Yearlings shall pay a duty of one dollar each.

"'2. Fat cattle from Florida, under which heading shall be com-

prised animals weighing over 500 pounds (226 kilograms), shall pay a duty of five dollars each.

"'3. Fat cattle from Honduras, under which heading shall be comprised animals weighing over 600 pounds (272 kilograms), shall pay a duty of six dollars each.

"'4. Fat cattle from Mexico, under which heading shall be comprised animals weighing over 700 pounds (317 kilograms), shall pay a duty of seven dollars each.

"'5. Fat cattle from Venezuela and Colombia, or from any other country not herein specified, under which heading shall be comprised cattle over 800 pounds (362 kilograms), shall pay a duty of eight dollars each.

"'6. Lean cattle, under which heading shall be comprised cattle under the weights above mentioned, according to origin, shall pay a duty of two dollars each.

"'*Provided, however*, That the rates herein named shall be subject to the changes applied to said article by law or treaty since September 15, 1902.'

"SEC. 3. That article four of said act is hereby repealed.

"SEC. 4. Section 8 of the Regulations of October 23, 1902, relating to the slaughter of cows and heifers, is hereby repealed, and the other sections of said Regulations shall be renumbered accordingly.

"SEC. 5. Section 18, paragraph 184, of said Regulations is hereby amended to read as follows:

"'Section 17.

* * * * * * *

"'Paragraph 184.

"'A. Cattle under six years of age imported for breeding purposes belonging to the breeds of Shorthorn (Durham), Hereford, Aberdeen-Angus, Red-Polled, Galloway, Devon, Brown-Swiss, Holstein-Friesian, Jersey, Guernsey, Ayreshire, Zebu, Mysore, Brahmin and cattle under said age imported for breeding purposes from Porto Rico or the Argentine Republic, provided that the importer shall duly prove their origin, duty free.

"'B. Yearlings, except those mentioned in A, one dollar each.

"'C. Cattle from Florida, except those mentioned in A, weighing over 500 pounds, five dollars each.

"'D. Cattle from Honduras, except those mentioned in A, weighing over 600 pounds, six dollars each.

"'E. Cattle from Mexico, except those mentioned in A, weighing over 700 pounds, seven dollars each.

"'F. Cattle from Venezuela and Colombia, or from other countries not specified, except those mentioned in A, weighing over 800 pounds, eight dollars each.

" 'G. Lean cattle except those mentioned in A and B, which do not reach the weights above mentioned, according to origin, two dollars each.'

"SEC. 8. This decree shall take effect from and including August 1, 1907."

NOTE.—Section 8 of the Regulations of October 23, 1902, which is repealed by section 4 of the above decree, is as follows:

"In no case will the slaughter of female cattle be permitted except of those pronounced useless for breeding, meaning such as are above ten years of age; this fact being certified under oath by a veterinary or by a practical stockman where there is no veterinary."

CUSTOMS REVENUES OF HAVANA, FIRST HALF OF 1907.

The custom-house of Havana, Cuba, collected during the first six months of 1907 a total revenue of $9,831,697.88, as compared with $9,668,008.69 in the same period of 1906, an increase of $163,689.19 for 1907.

COFFEE IMPORTS IN 1906.

According to statistics published by the Department of Commerce and Labor of the United States, the Cuban Republic imported during the year 1906 the following quantities of coffee: Porto Rico, 11,739,124 pounds, valued at $1,376,175; United States, 7,240,102 pounds, valued at $678,337; Brazil, 2,657,747 pounds, valued at $239,022; Venezuela, 5,625,121 pounds, valued at $496,580.

RATIFICATION OF THE POSTAL CONVENTION OF ROME.

On May 31, 1907, the Provisional Governor of Cuba by decree ratified the principal convention, the final protocol, and the regulations for the execution of the same concerning the Universal Postal Union, signed at Rome on May 26, 1906.

DOMINICAN REPUBLIC.

EXTRACT FROM THE CUSTOMS AND PORT LAWS.

The custom-houses of the Republic are the offices established by the State for the collection of the duties imposed by law on merchandise imported into the country, and on products exported therefrom.

The commercial transactions which come under the customs laws are classified as follows:

1. Imports, which consist in introducing foreign merchandise for consumption in the Republic.

2. Exports, which consist in exporting products from the Republic to foreign countries.

3. Transit, which consists in transporting foreign merchandise introduced into the Republic, consigned to another nation, or to ports of entry of the Republic.

4. Coastwise trade, which consists of traffic by sea in national vessels among the ports of the Republic.

5. Storage or deposit, which is the introduction of foreign merchandise in custom-house warehouses, to be imported or reexported within such date and in such cases as the law may expressly provide.

Imports and exports can be made through the following ports: Santo Domingo, San Pedro de Macoris, Tortuguero de Azua, Santa Barbara de Samana, Puerto Plata, San Fernando de Montecristi, and Villa Sanchez.

There shall be a custom-house at each of the ports of entry.

Whenever foreign vessels are permitted, upon compliance with the legal requisites, to take freight at ports of the Republic which are not entry ports, with the exception of the port of Barahona, they shall not be cleared for foreign ports except at the port of entry where the permit was obtained.

IMPORTS AND EXPORTS.

All natural products, as well as the products of the arts and industries, may be imported into the Dominican Republic, except the following:

Apparatus for coining money, unless for the use of the Nation, worn silver coin, in accordance with decree of April 5, 1884; counterfeit money; obscene engravings and pictures; provisions of war which are not consigned to the Nation, as well as revolvers and cartridges and other articles prohibited by the tariff.

The exportation of cattle is hereby absolutely prohibited.

REQUISITES WHICH THE CAPTAINS OF VESSELS MUST COMPLY WITH.

Every vessel, with or without a deck, of whatever nationality, kind, and tonnage, sailing from foreign ports to ports of entry of the Republic with cargo or in ballast, shall be provided with a bill of navigation and dispatched by the Dominican Consul with the documents specified in this section.

Every captain or purser of a vessel receiving cargo at foreign ports and bound to ports of entry of the Republic, engaged in foreign trade, shall furnish the Dominican Consul or his representative a manifest signed in quadruplicate, stating the following:

1. Kind and name of vessel, its tonnage, flag, license, and crew, the name of the captain, that of the consignee of the vessel, as well as the ports whence it comes.

2. The name of the port or ports of destination.

3. The number of packages, their gross weight, and the number and corresponding mark of each package carried by the vessel.

REQUISITES WHICH THE SHIPPERS SHALL COMPLY WITH.

All goods shipped from foreign ports to ports of entry of the Republic shall be cleared and provided with the documents required by this section.

Shippers of merchandise in foreign ports consigned to ports of this Republic shall deliver in quadruplicate in Spanish to the Consul or his representative a signed invoice in which shall be stated the following:

1. The name of the shipper and that of the owner of the merchandise; the name of the person or consignee to whom the merchandise is sent; the place of shipment and the port of destination; the kind, nationality, and name of the vessel and of its captain;

2. The mark, number, and gross weight of each package;

3. The net weight, measure, and quality of the contents of each package, specifying the amount of the pieces or packages of each kind contained therein;

4. The actual value of the merchandise in general, in accordance with the current market price at the time of delivering the invoices; and

5. That the invoices do not include goods belonging to more than one importer.

REQUISITES WHICH THE CONSULS SHALL COMPLY WITH.

Consuls shall not clear vessels, of whatever kind, nationality, and tonnage, bound to ports of the Republic, unless they are ports of entry for foreign trade.

Consuls must show to all persons who may so request the custom-house laws of the Republic, the forms of invoices, bills of lading, manifests, etc., and to give such explanations as may be necessary and pertinent so that they may properly fill out such documents.

Consuls shall not certify invoices and bills of lading presented to them in the following cases:

1. When not written in black ink and very legible;

2. When they do not contain all the data required by article 18 of this law;

3. When the four copies required are not delivered;

4. When said documents contain corrections, blurs, or erasures, or interlineations without the proper footnote at the bottom of the document before the date and signature; and

5. When the bills of lading of the shipment are wanting.

ENTRANCE OF VESSELS.

No vessel shall be allowed to enter any port of the Republic unless a committee of the board of health visit the same beforehand and decide in accordance with the rules and regulations in force concerning the matter as to whether the vessel shall be admitted or not.

If the vessel is admitted and should be a merchant vessel, the captain or purser shall be required at the time of making the visit of inspection to furnish (1) the consular papers delivered him at the port or ports of clearance; (2) the certified manifest or manifests; (3) the lists of the articles for supplies of the vessel and of the victuals, in conformity with the provisions of article 13, and everything included in the personal belongings of the captain and of the crew; (4) the list of passengers and of their baggage, and (5) the bill of health certified to or issued by the Consul.

UNLOADING OF VESSELS.

The custom-houses shall prepare from the manifest two alphabetical indexes of the packages consigned thereto, commencing with the first letter with which each mark is written, giving their numbers and classifying them by boxes, bags, packages, crates, etc., according to the class to which they belong. One of the two indexes shall be delivered to the officer who inspects the unloading of the vessel and the other copy to the custom-house officer who receives the cargo at the warehouses where the same is to be deposited.

IRRIGATION OF THE MONTE CRISTI DISTRICT.

The "*Gaceta Oficial*" of March 27, 1907, publishes the text of the following act of the National Congress, making an appropriation for irrigating the Monte Cristi District, passed on March 18 and signed by President CACERES on March 23, 1907:

"Be it resolved:

"ARTICLE 1. To vote, as a charge upon the Public Treasury, and for the period of two years, the sum of $75,000 annually, which shall be appropriated to the costs occasioned in irrigating the Monte Cristy District, by the system of submersion according to the plans prepared for this purpose and on file in the Ministry of Promotion and Public Works.

"Paragraph. The above sum shall be included in the General Budget Law annually voted by the National Congress under the heading of 'Promotion and Public Works.'

"ART. 2. The above-mentioned work shall be under the charge of the Executive Power, which shall use all means within its reach and exercise the necessary dilligence, with a view of satisfactorily completing in the shortest time the realization of this important work."

TIMBER LANDS OF THE REPUBLIC.

Mr. M. L. MURRAY, of San Juan, Porto Rico, who has been for three years engaged in the lumber business in the Dominican Republic, writes to the International Bureau of the American Republics that on the high plateaus of the central mountain range of the Republic

there are fully 3,000,000 acres of first-class long-leaf yellow pine that will cut 12,000 to 15,000 feet to the acre. Between the pine forests and the sea there is a belt of hardwoods—mahogany, lignum vitæ, satin wood, walnut, bayahondo, gri gri, quebra hacha, nisparillo, sabino, and Spanish cedar. Of this timber there is about 6,000,000 acres.

The low lands where the hardwoods grow are very rich, and after the timber is removed they will make the most productive plantations for the cultivation of sugar cane, cocoa, tobacco, coffee, oranges, pineapples, fiber plants, etc. These lands can now be bought for from 50 cents to $5 gold per acre. The same class of land in cultivation in Porto Rico sells for from $25 to $500 per acre.

ECUADOR.

IMMIGRATION AND COLONIZATION OF THE ORIENTAL REGION.

In a decree dated February 7, 1907, and published in the "*Registro Oficial*" of the 19th of the same month, the National Assembly ratified the contract entered into between the Government and Messrs. O. ALEXANDER and SIMON GOTTLIEB, on June 6, 1906, for the introduction of foreigners into, and the colonization of the Oriental Region. The concessionaires shall bring into Ecuador 5,000 white families, Dutch and German preferably, all of whom must be farmers and able to do agricultural work. The principal conditions imposed upon the concessionaires are the following: To provide the immigrants during the period of one year with all that may be necessary for their subsistence; to furnish each family with a house, seeds, tools, and two draft animals; to construct, within the zone where the colony is to be established, towns provided with churches, schools, drug stores, physicians, warehouses, and stores; to construct a permanent railroad, and to guarantee the fulfillment of the terms of the contract with a deposit amounting to £10,000.

The Government, in turn, agrees to: Grant the concessionaires public lands to the extension of 500,000 hectares, in the Oriental Region; authorize the company to sell 50 hectares of land to each family; permit, for the period of ten years, the free importation of baggage and other belongings of immigrants, and also of the machinery and materials for the railroad to be constructed; exempt the settlers from the payment of direct taxes for the period of ten years.

The 5,000 families referred to in the contract should be residing in Ecuador at the expiration of ten years from the date of the signing of the contract.

The concessionaires shall organize a company under the name of "The Ecuatorian Immigration Land Company."

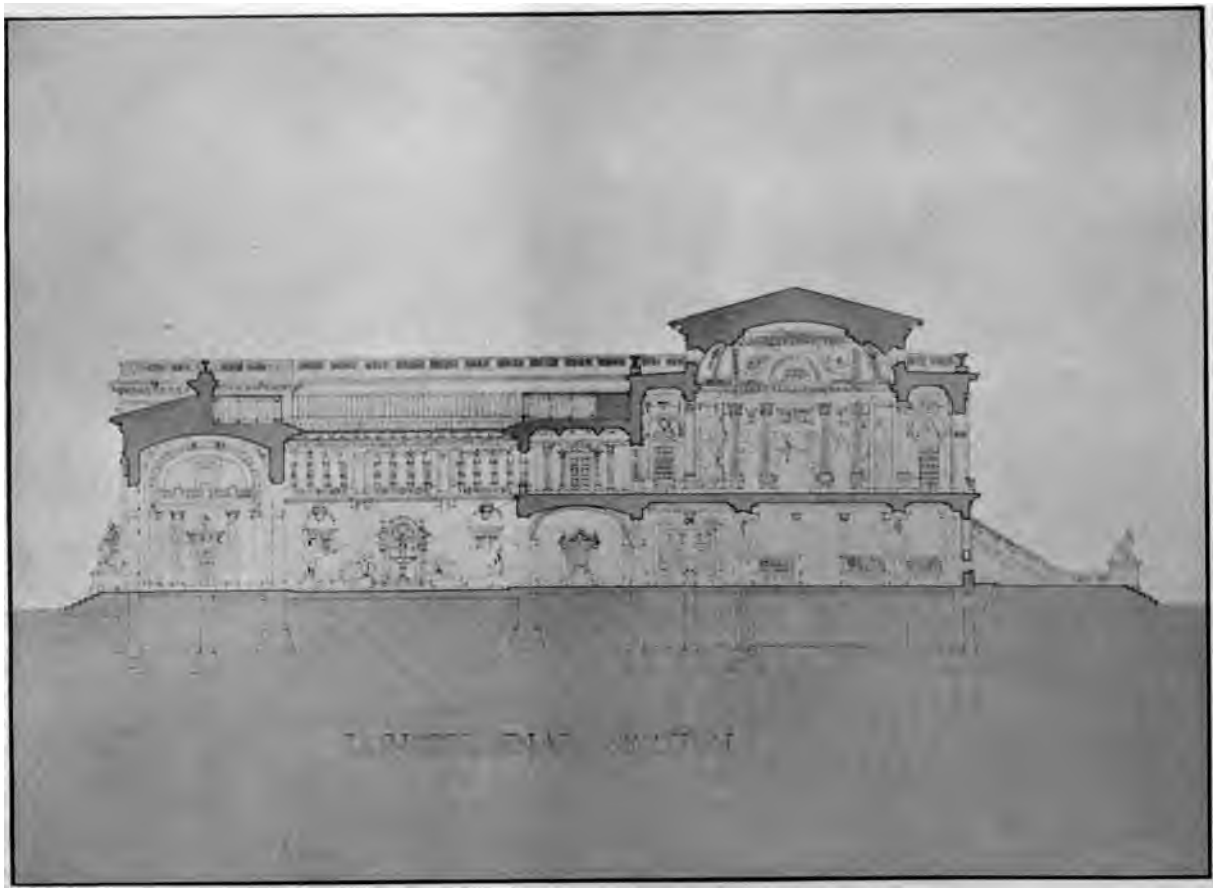

LONGITUDINAL VIEW OF ARCHITECTS' DRAWINGS OF NEW BUILDING OF THE INTERNATIONAL BUREAU OF AMERICAN REPUBLICS.

PRODUCTION OF VEGETABLE IVORY IN 1906.

According to statistics published by Messrs. Louis Delius & Co., of Hamburg, under date of April 22, 1907, the production of vegetable ivory in Ecuador during 1906 amounted to 11,715,000 kilograms, as compared with 9,914,250 kilograms produced in 1905.

MEXICO.

FOREIGN COMMERCE IN APRIL, 1907.

According to figures issued by the Statistical Division of the Treasury Department of the Republic of Mexico, the foreign commerce of the Republic for April, 1907, and for the first ten months of the fiscal year 1906–7, was represented by the following valuations, the figures for the corresponding periods of the preceding year being also given for the purposes of comparison:

The total value of importations during the ten months under review was $189,136,067.56 in Mexican currency, as declared in the custom-houses, an increase of $15,002,494.18 as compared with the preceding year.

The exports for the ten months were valued at $206,816,240.70, showing a decrease of $12,658,508.12 as compared with the same period of 1905–6. Imports and their valuation were as follows:

IMPORTS.

[Silver valuation.]

Articles.	April.		First ten months—	
	1907.	1906.	1906–7.	1905–6.
	Pesos.	*Pesos.*	*Pesos.*	*Pesos.*
Animal substances	1,515,662.91	1,410,740.42	16,283,681.97	13,502,738.38
Vegetable substances	2,840,367.86	2,667,488.23	24,924,149.29	26,654,688.53
Mineral substances	6,720,892.82	8,603,367.37	67,809,153.87	69,352,997.13
Dry goods	2,443,781.30	2,142,970.16	21,887,796.88	18,633,972.98
Chemical and pharmaceutical substances	964,169.50	775,568.93	7,433,327.44	6,312,688.60
Beverages	727,289.14	595,251.11	5,817,121.60	6,022,980.24
Paper and its applications	464,600.96	390,313.67	4,985,208.31	4,495,708.87
Machinery and apparatus	1,934,349.45	1,823,868.26	21,664,956.47	15,922,772.52
Vehicles	1,015,806.28	454,984.81	7,523,446.82	3,479,005.79
Arms and explosives	210,776.15	266,885.44	3,215,450.94	3,214,572.26
Miscellaneous	762,242.48	789,521.36	7,591,773.97	6,541,448.08
Total	19,599,938.85	19,920,959.76	189,136,067.56	174,133,573.38

EXPORTS.

[Silver valuation.]

Articles.	April.		First ten months—	
	1907.	1906.	1906–7.	1905–6.
	Pesos.	*Pesos.*	*Pesos.*	*Pesos.*
Precious metals	9,999,958.47	7,129,769.02	106,499,925.70	126,673,903.99
Other articles	11,363,050.00	9,459,815.04	100,316,315.00	92,800,844.83
Total	21,363,008.47	16,589,584.06	206,816,240.70	219,474,748.82

The details of the export trade for the period in reference show the following classification and figures:

	April—		First ten months.	
	1907.	1906.	1906-7.	1905-6.
Mineral products:	*Pesos.*	*Pesos.*	*Pesos.*	*Pesos.*
Mexican gold coin			29,990.00	
Foreign gold coin			10,070.00	4,835.98
Gold in bars	1,475,360.31	1,336,976.86	16,103,627.75	23,852,322.03
Gold in other forms	369,667.08	432,648.25	4,159,072.44	2,856,547.52
Total gold	1,845,027.39	1,769,625.11	20,302,760.19	26,713,705.53
Mexican silver coin	2,062,260.00	561,579.00	24,030,137.00	36,710,427.00
Foreign silver coin	38,215.00	4,417.00	150,384.00	113,798.50
Silver in bars	5,143,057.03	3,951,968.35	52,297,212.15	55,332,698.30
Silver in other forms	911,399.05	842,179.56	9,719,432.36	7,803,273.66
Total silver	8,154,931.08	5,360,143.91	86,197,165.51	99,960,198.46
Total gold and silver	9,999,958.47	7,129,769.02	106,499,925.70	126,673,903.99
Antimony	186,639.00	59,905.00	1,231,417.00	876,642.96
Copper	2,601,615.00	2,528,658.38	22,926,919.00	24,993,452.43
Marble	12,451.00		57,449.00	77,593.00
Plumbago	20,400.00	25,100.00	95,990.00	113,521.51
Lead	265,573.00	327,704.01	3,003,665.56	4,375,613.25
Zinc	211,473.00	31,064.00	1,617,594.12	249,163.99
Other metals	13,769.00	23,985.75	1,108,448.42	378,673.04
Total	13,311,878.47	10,126,186.16	136,541,408.80	157,738,564.17
Vegetable products:				
Coffee	1,187,872.00	1,417,458.00	5,601,878.34	7,374,492.10
Cascalote and tanning barks	51.00		8,269.00	21,012.00
Rubber	1,046,111.00	352,303.82	5,107,073.00	1,486,581.96
Chicle	283,350.00	246,418.32	1,925,197.00	1,334,288.01
Beans	80,339.00	38,111.00	690,769.00	623,275.72
Fruits	35,971.00	15,406.05	277,023.43	263,964.60
Chick peas	50,379.00	82,660.50	2,878,152.00	2,007,258.25
Guayule	12,500.00	30,688.00	59,125.00	92,668.00
Horse beans		1,570.00	2,550.00	112,110.00
Henequen	2,192,339.00	1,404,191.00	27,068,881.77	22,706,938.00
Ixtle	252,313.00	220,284.00	3,222,958.00	3,122,105.88
Woods	152,332.00	186,910.10	1,805,804.50	1,549,383.04
Maize	57.00	236.50	4,151.80	64,539.70
Mahogany	4,278.00	9,944.00	64,587.00	70,504.87
Dyewoods	80,898.00	37,327.19	513,699.12	357,377.39
Zacaton	101,856.00	163,350.00	1,413,771.00	1,533,427.00
Leaf tobacco	175,416.00	551,938.00	1,463,423.35	1,615,265.06
Vanilla	120,748.00	87,630.00	1,306,254.00	3,100,357.99
Other vegetables	750,500.00	117,081.01	3,669,819.20	1,238,409.18
Total	6,536,310.00	4,963,507.49	57,083,386.51	48,673,958.75
Animal products:				
Cattle	108,657.00	286,836.00	1,042,340.00	2,671,853.50
Skins and hides	609,024.00	614,781.80	7,537,417.03	6,695,053.20
Other animal products	41,090.00	50,684.00	547,677.99	441,305.83
Total	758,771.00	952,301.80	9,127,435.02	9,808,212.53
Manufactured articles:				
Sugar	251,024.00	272,077.00	855,829.00	670,996.00
Rope			797.00	
Flour and pastes	164,772.00	37,900.00	798,555.00	436,221.00
Dressed skins	328.00	15,935.00	33,723.00	191,975.00
Straw hats	66,607.00	41,095.00	583,253.80	467,848.29
Manufactured tobacco	51,142.00	27,477.00	419,783.60	292,358.19
Other manufactures	90,395.00	29,283.61	507,048.32	497,073.75
Total	624,268.00	423,767.61	3,198,989.72	2,556,472.23
Miscellaneous articles	131,781.00	123,821.00	865,020.65	697,541.14

Following is a résumé of the valuations of Mexican imports during the periods under comparison, with reference to their countries of origin:

	April—		First ten months of—	
	1907.	1906.	1906–7.	1905–6.
Europe	$7,249,845.59	$6,167,421.05	$168,153,279.68	$159,372,290.36
Asia	249,657.79	201,845.95	1,911,203.07	1,299,915.67
Africa	15,014.00	10,579.00	202,099.90	29,038.89
North America	11,941,107.33	13,464,929.49	118,352,027.93	112,924,007.78
Central America	29,735.29	517.88	49,713.52	24,035.03
South America	74,201.67	12,052.56	229,097.35	212,027.76
West Indies	25,853.62	26,484.83	156,527.75	202,126.36
Oceania	14,523.56	7,129.00	82,118.36	70,231.62
Total	19,599,938.85	19,920,959.76	189,136,067.56	174,133,573.38

Following is a résumé of the valuations of Mexican exports during the periods under comparison, with reference to their countries of destination:

	April—		First ten months of—	
	1907.	1906.	1906–7.	1905–6.
Europe	$5,846,857.74	$5,506,172.36	$58,200,477.03	$65,606,062.07
Asia			796.00	
North America	15,297,834.73	10,729,454.20	145,927,291.36	149,472,598.74
Central America	62,193.00	49,515.56	708,896.31	915,807.69
South America	7,556.09	1,180.00	98,388.06	55,196.32
West Indies	148,564.00	303,202.00	1,880,482.00	3,424,785.00
Total	21,363,008.47	16,589,584.06	206,816,240.70	219,474,748.82

RAILWAY CONSOLIDATION ACT.

President DIAZ on July 6, 1907, signed the following decree, which was published in the "*Diario Oficial*" of the same date:

"PORFIRIO DIAZ, Constitutional President of the United Mexican States, to the people thereof, be it known:

"That, by virtue of the powers granted to the Executive of the Union by the law of December 26, 1906, I have seen fit to issue the following decree regarding the formation of the National Railways Company of Mexico:

"ARTICLE 1. There shall be formed a Mexican stock company of limited liability between the Mexican Government of the one part, and seven or more stockholders of the National Railway Company of Mexico and of the Central Mexican Railway Company, Limited, of the other part, who may agree to exchange their stock for stock of the new company. This company shall be known as the National Railways Company of Mexico, and shall have its domicile in the capital of the Republic.

"ART. 2. The object of the company shall be to consolidate the properties of the National Railway Company of Mexico and of the Central Mexican Railway Company, with power to acquire, construct,

and operate any other railway lines within the national territory, and to perform all acts or operations, and to enter into all contracts conformable with the purpose of the law of December 26, 1906; enjoying in consequence, in order to accomplish the purposes of its formation, the following powers and authorizations:

"I. To acquire, own, and operate, in whole or in part, and by any legal title whatever, the concessions, rights, and properties of the National Railway Company of Mexico and of the Central Mexican Railway Company, and of any other company or enterprise which may own or operate lines of railway or of transports by land or by water, or any service connected with said lines;

"II. To acquire and possess by any legal title whatever, stock, whether preferred, ordinary, common or deferred, bonds or obligations, and in general certificates of any kind whatever of the National Railway Company of Mexico and of the Central Mexican Railway Company or of the other companies or enterprises alluded to in the preceding section and whose properties may be situated in whole or in part within the national territory; with power to exercise all the rights appurtenant to these stocks, bonds or obligations, and certificates;

"III. To take charge of all kinds of transports by land or by water with the industries or services connected or united therewith, which it may deem desirable or lucrative; and to this end, to acquire and possess goods, chattels, and real property of all kinds, to construct railway lines within the national territory and to execute works of all kinds;

"IV. To promote the establishment or development of companies or enterprises which may have for their object one or more of the purposes set out in the preceding section; the production or trade in materials or goods proper for the consumption of the company or the development of any of its properties; having authority to acquire or possess stocks, bonds or obligations, and certificates of the said companies or enterprises and to take part in the said companies or enterprises in any manner, with authority to exercise all the rights appertaining to said stocks, bonds or obligations, and certificates;

"V. To issue, in conformity with the by-laws requirements and without the necessity of previous subscription therefor, its own stock, to preserve the same in its treasury so long as it is not agreed to issue it, and to hypothecate or assign the said stock;

"VI. To perform all acts and to enter into civil and mercantile contracts which may be proper in order to attain the purposes of the company, including the giving of guaranties and, in general, to do whatever may be germane to the objects set out in the preceding sections, with full legal capacity for all things allowed by the law

to companies of this kind, or authorized by this decree, or by others which may hereafter be issued by the Federal Executive in pursuance of the powers granted by the law of December 26, 1906.

"ART. 3. The capital of the company at the beginning shall be four hundred and sixty million *pesos*, and shall be represented to the amount of sixty million *pesos* by first preferred stock, to the amount of two hundred and fifty million *pesos* by second preferred stock, and to the amount of one hundred and fifty million *pesos* by common stock. All of which stock upon being issued, and for whatever purpose issued, shall be wholly exempt from taxation.

"The initial capital may be increased or diminished as provided by this decree and by the by-laws, but while the Mexican Government shall hold the majority of the stock of the company, no increase or reduction of the capital shall be effected which may result in the Government ceasing to hold the said majority, unless with the consent of the Federal Executive with prior authority from the Congress of the Union.

"ART. 4. First preferred stock shall confer upon its holders the right to receive each year from the net profits, and before any dividend is paid, for the same year, upon stock of any other class, dividends up to four per cent upon its face value. It being understood that any deficiency which may occur in the said four per cent in any year shall not be chargeable to the net profits of the following years.

"In case of liquidation of the company the holders of first preferred stock shall have the right to be reimbursed for said stock at par before any payment is made to the holders of any other class of stock. The sixty millions of *pesos* represented in the capital of the company by first preferred stock shall not be increased, nor shall mortgages or other charges, except as provided in articles 9, 10, and 11 of this decree, be created upon the properties subject to the mortgages mentioned in said articles, unless in a general stockholders' meeting, properly convoked, the majority of the stock of the company which may be in circulation so agree and unless the holders of the majority of the first preferred stock in circulation, voting separately, so approve.

"The said first preferred stock may not be diminished except by cancellation of such as the company may own or buy in the market; but the company may redeem at par and in cash the whole amount of said stock in circulation.

"ART. 5. Second preferred stock shall confer upon its holders the right to receive each year from the net profits dividends up to five per cent upon its face value, after setting aside or separating the dividend of four per cent upon the first preferred stock and before any dividend is paid for the same year upon the common stock, it being understood that any deficiency occurring in the said five per

cent in any year shall not be chargeable to the net profit of the following years. After payment of the said five per cent, all excess of distributable net profits in a year shall be distributed between the holders of second preferred and common stock forming part of the initial capital of the company in proportion to the number of shares owned and without distinction between them on account of class.

"In case of liquidation of the company, second preferred stock shall have the right to be reimbursed at par after the reimbursement, also at par, of first preferred stock and before any payment is made to holders of common stock.

"The capital represented by second preferred stock may be increased or diminished if in the general stockholders' meeting, properly convoked the majority of the stock of the company in circulation so determine and a majority of the second preferred stock which may be present and voting at the meeting, voting separately, so approve. Any diminution, unless effectuated by cancellation of stock which the company may own or buy in the market, shall be accomplished by means of a cash distribution pro rata among the stockholders and a correspondent joint reduction in number or in face value of the stock.

"ART. 6. Common stock forming part of the initial capital of the company shall confer upon its holders the right to participate each year in the distributable net profits after payment for the same year of the dividends of four and of five per cent due, respectively, upon first and second preferred stock. The surplus of said distributable new profits shall be distributed between the holders of the second preferred and the said common stock, forming part of the initial capital of the company, in proportion to the number of shares each may own and without distinction between them on account of class.

"In case of liquidation of the company, holders of common stock shall have the right to receive, proportionally to their holdings, all the net assets remaining after the first and second preferred stock has been reimbursed at par.

"The capital represented by common stock may be increased or diminished if in the general stockholders' meeting, properly convoked, the majority of the stock of the company in circulation so determine and the holders of a majority of the common stock who may be present and voting at the meeting, voting separately, so approve.

"Common stock by which the initial capital of the company is increased shall not give the right to participate in the dividends which the company may distribute, but will confer upon the holders thereof the other rights appertaining to stock of the same class forming part of the said initial capital.

"The diminution of common stock shall be accomplished solely by means of the reduction, without any compensation on the part of the

company, of the number or of the par value of the said common stock, the company being empowered to make the said reduction either in the common stock, which has no right to participate in dividends without reducing the common stock forming part of the initial capital of the company, or in stock of both classes at its election.

"ART. 7. All stock of the company shall confer equal right to vote in the general stockholders' meeting, except as set out in articles 4, 5, and 6 of this decree and as provided by the by-laws regarding election of the board of directors for the purpose of giving to the holders of first and second preferred stock the right to elect separately one and four directors, respectively.

"Taxes of all kinds imposed, or which may be imposed, in the Republic, whether by the Federal Government or by any State or municipality, upon the dividends or the reimbursement of the stock, and which conformably to the law must be paid directly by the company, or deducted by it from the distributable amounts, shall be charged by the said company to the general expense account, the stockholders receiving, without any reduction, the amounts which for the specified purposes are distributable among them.

"ART. 8. Stock constituting the initial capital of the company shall be preferentially applied to the acquisition of the properties of the National Railway of Mexico and of the Central Mexican Railway and the stock and certificates which the said companies have in circulation, and to be set apart for the Government as set out in the second section of article 18 of this decree.

"Stock intended for the said purposes, as well as the remainder of the initial capital, shall be issued as the Board of Directors may agree, which board is empowered to determine the denomination of the issues and the price in cash or other compensation which the company may receive therefor.

"ART. 9. In order to accomplish the purposes of its creation, the company may make and issue two kinds of obligations designated in this decree 'Preferred Mortgage Bonds' and 'Ordinary Mortgage Bonds.' It may likewise secure the same by pledge or mortgage on all or on a part of the concessions, properties, and other possessions which the company may at the time own or acquire subsequently. The guaranties so constituted for both kinds of obligations shall provide, in the provisions set out in the respective instruments, a mortgage lien upon the railway lines and real property embraced therein according as the company may acquire the same, and the debt represented by the preferred mortgage bonds shall have preference over that represented by the ordinary mortgage bonds.

"In the public instruments and contracts by which the company constitutes the said guaranties, covenants may be set out, proceedings to make the same effective may be stipulated, and the requisites

necessary and usual in foreign markets, on whose exchanges it may be agreed to list the said obligations, may be inserted.

"The said public instruments and contracts when legally executed shall be inscribed in the Public Registry of the City of Mexico, upon prior certificate of the Treasury Department that they have been celebrated conformably to the mandates and special authorizations of this decree; and they shall be legally effective for all purposes; and likewise so the corresponding bonds which may be issued, even when in the one or in the other may not be fulfilled some of the requisites demanded by the railway law of April 22, 1899, or by other law of general character.

"ART. 10. The preferred mortgage bonds shall pay interest at the rate of four and a half per cent per annum, and it shall be stipulated that payment of the capital sum represented thereby shall begin in 1917 through a sinking fund, which for this purpose will be established and which should secure the full payment of all the bonds and interest not later than the year 1957, without prejudice to the right reserved by the company to extinguish the debt by other means prior to the indicated time.

"The total amount of the bonds of this class shall not exceed four hundred and sixty-two million *pesos*, but the company may stipulate that payment thereof may be made with a premium not exceeding five per cent of their face value.

"ART. 11. The ordinary mortgage bonds shall pay interest at the rate of four per cent per annum, and it shall be stipulated that payment of the capital sum represented thereby shall begin in the year 1937 through a sinking fund which for this purpose will be established and which should secure the full payment of all the bonds and interest not later than the year 1977, without prejudice to the right reserved by the company to extinguish the debt by other means prior to the indicated time.

"The total amount of these bonds shall not exceed three hundred and seventy-two million *pesos*, and the company shall not stipulate for their payment with any premium upon their face value.

"In addition to the guaranties constituted by the company in favor of these bonds conformably to article 9 preceding, the Government of the United Mexican States will guarantee unconditionally their payment in principal and interest, including the amounts set apart for the sinking fund, and this guaranty shall be stated in each bond.

"ART. 12. If, on account of the guaranty spoken of in article 11 preceding, the Government should make any disbursement, it shall be considered as a creditor of the company for the amount it may have paid, with the right to have the said amount reimbursed from the proper revenues at the rate of four per cent a year. Except in

case of liquidation, the said reimbursement shall be made solely from the distributable net profits before any dividend shall be paid to any class of stock except as is guaranteed in the foundation deed of the company. The Government shall have no right to enforce payment of its debt by means of sequestration, intervention, liquidation, or other judicial proceedings; yet, in regard to preference over other creditors, it shall occupy the first place after mortgagees, unless it shall relinquish this preference in favor of one or more other creditors.

"ART. 13. The issue of mortgage bonds of both classes shall be made as circumstances require and in such amounts as the company may deem necessary to accomplish the purposes of its creation.

"In every case in which bonds must be issued the consent of the Treasury Department shall be indispensable, except when the issue is made in order to meet obligations which the company may have entered into through contracts in which the said Department may have joined.

"ART. 14. In addition to the two kinds of bonds mentioned in the preceding articles, the company may make and issue other obligations, whether secured or not by mortgage upon its property; but in regard to the property subject to the lien of the said two classes of bonds, these obligations will occupy, as to preference, a deferred position thereto.

"ART. 15. The company shall be managed by a board of directors in the city of Mexico, composed of twenty-one members of whom nine, at the most, may reside in foreign countries, to constitute in the city of New York, United States of America, a local board which may hold its meetings separately.

"The Board of Directors shall have full power to direct and administer the affairs of the company as may be provided by the by-laws. It shall not be necessary that the directors be stockholders, nor that they deposit stock to guarantee their conduct. The directors shall be responsible solely for misrepresentation and fraud in the exercise of their functions, and they shall be held to this responsibility solely by resolution of the general stockholders' meeting and by the person appointed for this purpose; without any stockholder having the right individually to institute any action or claim against them on account of their official acts.

"In order to facilitate the financial organization of the company it may be covenanted in the foundation deed that the first board of directors be composed of seven directors, at the least, to be increased subsequently to twenty-one in manner and form as therein set out.

"ART. 16. The net profits of the company shown in the annual balance approved by the general stockholders' meeting shall be distributed among the stockholders in the order and according to the rule

provided in articles 4, 5, and 6 of this decree, and to the rules established in the by-laws, with a prior deduction of five per cent of the amount, which will be allotted to form a reserve fund until it amounts to the sum of five million *pesos*, and from then on, the segregation of the said five per cent being discretionary as the general stockholders' meeting may agree.

"The reserve fund will be destined for such purposes as the said stockholders' meeting may determine, including that of continuing to make the payments among the stockholders which have been necessary in order not to reduce the rate of dividends that have been preferentially distributed. In all cases where the said fund is reduced to less than five million *pesos* the segregation of the five per cent of the net profits shall become again obligatory until this amount is reached.

"ART. 17. The duration of the company shall be ninety-nine years counting from date of this decree, save in case of extension or of prior dissolution foreseen in the foundation deed or in the by-laws.

"ART. 18. The company shall be established in the city of Mexico through the execution of the corresponding public indenture, in which the Federal Executive shall be represented by the Secretary of the Treasury and Public Credit.

"This indenture to which it shall not be necessary to attach the attestation set out in article 175 of the present Commercial Code, shall contain:

"I. The declaration of constituting the company conformably and subject to the provisions of the law of December 26, 1906, and of this decree;

"II. The adjudgment to the Government of a part of the stock and certificates of the company as compensation for its contributions, of its guaranty given according to article 11, and of its help and cooperation in organizing the company. The said adjudgment shall secure to the Government representation in its own right of a number of shares sufficient to give a majority of votes in the general stockholders' meetings;

"III. The designation of the first board of directors, its special powers, the time of its duration, and the manner in which it may be renewed;

"IV. The naming of the first commissioners;

"V. The by-laws of the company in which shall be prescribed special rules for form, transfer and registry of stock, and of the manner of reissuing lost or destroyed certificates;

"VI. Other agreements and stipulations which the parties may consider desirable.

"With the execution of the said public indenture the company will become legally constituted with full legal capacity, and will enter

into the enjoyment of the franchises and rights belonging to it in conformity with this decree, the foundation deed, and the by-laws.

"ART. 19. The company in its interior government and in its rights and obligations with respect to third parties shall be subject:

"I. To the rules and mandates contained in this decree and in others which hereafter the Federal Executive, in use of the powers granted by the law of December 26, 1906, may issue.

"II. To the regulations and rules established in the foundation deed and in the by-laws in accordance with the said decrees.

"On points not comprehended in the said decrees, deed, and by-laws, the company shall be governed by the general laws of the Republic.

"The by-laws of the company shall be published in the "*Diario Oficial*" of the United Mexican States. A like requirement shall be observed with respect to modifications which the general stockholders' meeting may choose to make in the same; but these modifications shall not have legal effect until after having been approved by the Treasury Department.

"ART. 21. Values represented by the stock or certificates of the company may be expressed in dollars, pounds sterling, or in other foreign money, or in Mexican gold *pesos* of weight and fineness established by the monetary law now in force; if on behalf of the company it is believed to be convenient in this particular to observe the rules and customs of the markets in which the said certificates and stock may have to be listed.

"Likewise the dividends, interest, and redemption of the stock and certificates of the company may be paid, at the election of the holders, in Mexico, or any foreign city or cities, at a fixed rate of exchange established in said stock or certificates.

"ART. 22. The public indenture of foundation of the company, contracts of purchase, of subscription and other papers executed in the Republic in order to consummate the transfer of the properties of the National Railway Company of Mexico and the Central Mexican Railway, or of other enterprises of companies of transport, such as are executed in order to carry into effect the issue of bonds authorized by this decree, as also the registration of the said papers when executed in foreign countries, shall bear only the stamp tax corresponding to the sheets of the judicial record containing them. Attestations of the said papers and contracts of whatever nature having relation to the ends above set out shall bear a tax of fifty *centavos* per sheet. Regarding the certificates of stock, bonds, or other securities of the said company issued in Mexico or which, issued in foreign countries, come into circulation in the Republic shall bear only a tax at the rate of one-half *centavo* per certificate whatever may be the face value represented thereby.

"Therefore, I decree that this act be printed, published, circulated, and given full force and effect.

"Given in the palace of the Executive of the Union in the City of Mexico, June 6, 1907.

"PORFIRIO DÍAZ."

THE LAW OF DECEMBER 26, 1906.

The Congress of the United Mexican States resolves:

"ARTICLE 1. That the Federal Executive be authorized to constitute, by means of one or more decrees a Mexican stock company or society of limited responsibility and domiciled in the Capital of the Republic, which shall have for its object to incorporate the properties of the National Railway of Mexico and the Central Mexican Railway, with power to acquire, construct, and operate any other railway lines within the national territory, and to perform all acts or operations and to enter into all contracts conformable with the purpose of the present authorization.

"In the decree or decrees which are issued the Federal Executive shall fix the constructive bases, which in his judgment may be most fitting, and the special requirements, both in essence and in form, requisite in order that the society may have legal capacity and may accomplish the purposes of its institution.

"ART. 2. The Federal Executive is also empowered to celebrate the agreements and arrangements which he may deem conducive to the end of bringing about the incorporation set out in the above article, subject to the following restrictions:

"I. The Federal Government shall represent, in its own right, in the company or society to be constituted, an amount of stock sufficient to give a majority of votes in the general stockholders' meeting.

"II. The equivalent, by means of which the amount of stock giving a majority of votes referred to in the preceding section is obtained, shall not consist of any disbursement of money at the charge of the Federal Treasury, nor in the emission of public-debt certificates; but the Executive is authorized to exchange for stock of the new company that of the National Railway of Mexico belonging to the nation, and also to execute the subsidiary guaranty of the Federal Government in favor of one of the classes of mortgage bonds which the new company or society may issue, provided that the bonds guaranteed do not bear interest greater than four per cent yearly.

"III. The issue of bonds guaranteed by the Government shall be limited to an amount necessary to convert only a part of the certificates which the companies whose properties are to be taken over may have in circulation and to provide the funds required by the new company for expenses of incorporation, construction, or pur-

chase of new railway lines, or the certificates of transport enterprises or companies, and, lastly, the betterment and equipment of the said lines and of those already existing.

"IV. The stock or certificates, which secure to the Federal Government the majority of votes referred to in the first section of this article, shall not be alienated, nor in any way hypothecated, without express authority from the Congress of the Union.

"V. In the agreements or arrangements which the Federal Executive may enter into by virtue of the present authorization, there shall not be modified in any manner the concessions of the companies whose properties may be incorporated or acquired.

"ART. 3. The Federal Executive shall, at an opportune time, give an account of the use he has made of the powers granted by this law."

CUSTOMS REVENUES, FISCAL YEAR 1906–7.

Statistics recently published by the Mexican Department of Finance show that the revenues collected by the custom-houses of the Republic during the fiscal year 1906–7 were as follows:

	Pesos.
Import duties	52,282,673.14
Export duties	1,061,393.98
Port dues	1,143,586.70
Total	54,487,653.82

Comparing this total with that of the preceding fiscal year, which amounted to 47,748,515.81 *pesos*, an increase of 6,739,138.01 *pesos* is shown in favor of 1906–7.

MINING TITLES ISSUED.

The official report recently published by the Mexican Government shows the number of titles to mines issued during the first six months of the fiscal year 1906–7 to have been 2,000, covering an area of 30,438 hectares—about 75,213 acres.

In the preceding six months a total of 1,801 titles were issued, covering an extent of 32,459 hectares, or 80,207 acres. Thus for the calendar year 1906 a total of 3,801 titles were granted, embracing 155,420 superficial acres of land.

STAMP TAX ON GOLD COINS.

According to a decree of the Mexican Government, issued on April 27, 1907, the internal stamp tax of the Republic is to be levied on all Mexican gold coins except those of current issue, when presented at the assay offices of the Republic for liquidation or at the custom-houses for export.

By article 5 of the law of March 25, 1905, gold and silver coins of the current issue were specially exempted from the workings of the

stamp tax. This exemption has now been withdrawn from all Mexican gold coins of issues prior to that now current, on the ground that such coins can henceforth only be regarded as tokens and not as current coin.

The assay fees chargeable on gold plates or bars when presented at assay offices or custom-houses for the purpose of ascertaining the degree of purity of the metal, in accordance with which the amount of the stamp tax is assessable, will be dispensed with as the standard of fineness appears stamped on all gold coins issued from the mints of the Republic, and this guarantee will be accepted as sufficient for the purposes of the assessment of the stamp tax, unless the interested persons should prefer that the coins thus presented by them for liquidation should be treated as ordinary gold bars.

CUSTOMS RECEIPTS, JUNE, 1907.

Total customs receipts at Mexican ports for the month of June, 1907, figure $4,943,863.63 (silver) for imports and $74,701,50 (silver) for exports; a total for the month of $5,018,565.13.

REGULATION OF BANK RETENTION OF SILVER COINS.

In order to obviate the inconvenience resulting from the scarcity of subsidiary coinage in the Republic, the Treasury Department of Mexico, on June 10, 1907, issued a circular to the effect that "those banks which after July 31 have more than 5 per cent subsidiary coin in proportion to their specie holdings will not have the same accounted for by the Government Bank "interventors" in the regulation of bank-note issues. A monthly statement of the subsidiary coin held by each bank will in future be rendered to the Treasury Department.

The restriction will not apply to the National Bank of Mexico, which, in conjunction with the Exchange and Currency Commission, has frequently large amounts of subsidiary coin on deposit for eventual distribution throughout the Republic.

SILVER BASIS OF THE STAMP AND CUSTOMS TAXES, JULY AND AUGUST, 1907.

The usual monthly circular issued by the Department of Finance of Mexico announces that the legal price per kilogram of pure silver during the month of July, 1907, shall be $43.72, and for August $43.97, according to calculations provided in the decree of March 25, 1905. This price will be the basis for the payment of the stamp and customs duties when silver is used throughout the Republic.

INTERNATIONAL LAW COMMISSION.

The "*Diario Oficial*" of June 25, 1907, publishes the decree of President Díaz of June 10, proclaiming the Convention for the Creation of an International Law Commission, which was signed at Rio de

Janeiro on August 23, 1906, by the representatives of all the American Republics represented at the Third International American Conference, nineteen in all, and which convention was approved by the Senate of the United Mexican States and ratified by President DÍAZ on April 21, 1907.

POSTAL CONVENTION WITH SALVADOR.

The "*Boletín Postal*" of the General Bureau of Posts of the Mexican Republic, in its issue of May, 1907, publishes the text of a convention signed with Salvador for the exchange of parcels post. This convention was signed at Mexico City on October 12, 1906, and promulgated by President DÍAZ on May 17, 1907.

INTERNATIONAL TRAFFIC ON THE ISTHMUS OF TEHUANTEPEC.

During the first week of June 30,000 tons of sugar coming from Hawaii crossed the isthmus of Tehuantepec to be shipped from Puerto Mexico to Philadelphia.

This cargo was carried by the steamers *Mexican*, *Nebraskan*, and *Arizonian*, of the American-Hawaiian Line. In view of the increased demands on the service, this line will soon add another vessel to its fleet, the *Isthmian*, which will have a capacity of 10,000 tons, make 17 knots an hour, and be equipped to carry 500 cabin passengers.

FREE ENTRY FOR FOREIGN MERCHANDISE IN QUINTANA ROO.

An executive decree of June 1, 1907, provides that such foreign merchandise as the President has specified or shall hereafter specify, and which is imported through the custom-houses of the Territory of Quintana Roo for consumption in that section of the Republic, shall be exempt from import duties and port dues from July 1, 1907, to July 1, 1908.

SILVER EQUIVALENTS OF THE MEXICAN PESO.

The President of the Mexican Republic has established, for the second half of 1907 and for use in statistical calculations only, the following table of equivalents between the Mexican *peso* and the coins of the countries where the silver standard obtains:

Country.	Coin.	Value of the Mexican peso in the respective coin.
Bolivia	Boliviano	0.99
Guatemala	Peso	.99
Salvador	do	.99
Honduras	do	.99
Nicaragua	do	.99
Persia	Kran	5.38
China	Tael	.5688

NICARAGUA.

REMOVAL OF SURCHARGE ON MERCHANDISE.

The "*Gaceta Oficial*," of Nicaragua, of June 18, 1907, publishes the following decree of President ZELAYA, dated June 10:

"Whereas the peculiar conditions in which the inhabitants of the Atlantic littoral find themselves make the surcharge of 100 per cent, imposed by the decree of January 7 of the present year, result onerously for the people of this region, relating, as it does in the most part, to articles of prime necessity, whose transport from the interior is more difficult than import from abroad, it is decreed:

"Sole article. From the present publication the decree of January 7 of the present year shall be without effect for the custom-houses of the littoral."

PANAMA.

LAW RELATING TO NICKEL COIN.

On April 25, 1907, President AMADOR GUERRERO promulgated the following decree:

"The National Assembly of Panama decrees:

"ARTICLE 1. The weight and diameter of nickel coins of the nominal value of 2½ hundredths of a balboa shall be the same as the nickel coin of the United States of America of the value of five cents. The alloy shall be 75 per cent copper and 25 per cent nickel, and the coin shall have the following inscription:

"On the obverse, in the center, the coat of arms of the Republic; in the upper part of the border near the edge of the coin, the phrase, 'República de Panamá,' and in the lower part, in Arabic numerals, the year of coinage.

"On the reverse, in the center, in large figures, '2½;' in the upper part of the border the value of the coin written in letters, 'Dos y medio centésimo de balboa,' and in the lower part seven small stars.

"ART. 2. The coin of half of a hundredth of a balboa shall contain the proportion of alloy prescribed in the foregoing article, shall be of a diameter of 16 millimeters, and shall bear the following inscription:

"On the obverse, the bust of Vasco Núñez de Balboa, with the phrase, 'República de Panamá,' and in the border below, in Arabic numerals, the year of coinage.

"On the reverse, in the center, the value in writing, 'Medio centésimo de balboa.'"

EXTRADITION TREATY WITH GREAT BRITAIN.

The "*Gaceta Oficial*," of April 18, 1907, contains the text of the extradition treaty signed by the representatives of Panama and Great Britain on August 25, 1906, and promulgated by President AMADOR GUERRERO on April 17, 1907.

WEEKLY COMMUNICATION BETWEEN BOCAS DEL TORO AND PUERTO LIMON.

The "*Gaceta Oficial*" of the Republic of Panama in its issue of February 17, 1907, publishes a contract between the Government of Panama and E. UHLMANN, successors, for the establishment of steam communication between Bocas del Toro and Puerto Limon. Under this contract the aforesaid firm binds itself, for a period of one year from February 14, 1907, to establish weekly communication by steamers between Bocas del Toro and Puerto Limon, and to carry the mails from the former to the latter port.

SALVADOR.

THE BUDGET LAW FOR 1907-8.

The "*Diario Oficial*," of El Salvador, in its issue for June 7, 1907, publishes the text of the budget law for 1907-8, passed by the National Assembly on May 15, 1907. The revenues are estimated as follows:

	Pesos.
Import duties	4,765,900
Export duties	786,000
Tax on liquors	2,350,000
Stamped paper and stamps	250,000
Miscellaneous receipts	582,250
Total	8,734,150

The total amount appropriated for expenditures is $10,610,846.12, distributed as follows:

	Pesos.
National Assembly	41,830.00
President of the Republic	41,340.00
Interior	1,419,552.00
Promotion (*Fomento*)	774,848.00
Public instruction	889,749.00
Foreign relations	157,210.00
Justice	504,996.00
Treasury	571,429.75
Public credit	3,165,005.37
War and Navy	2,525,670.00
Total	10,610,846.12

A comparison of these totals shows a deficit of 1,876,696.12 pesos.

RATIFICATION OF INTERNATIONAL CONVENTIONS.

The Government of Salvador, on May 11, 1907, ratified in all their parts the eighteen conventions signed by the delegates of the Third International Conference of American States, which met in Rio de Janeiro in July, 1906.

UNITED STATES.

TRADE WITH LATIN AMERICA, FISCAL YEAR 1906–7.[a]

In the trade report issued by the Bureau of Statistics of the United States covering intertrade relations for the fiscal year ending June 30, 1907, the value of commerce between the United States and Latin America is placed at approximately $600,000,000 (imports, $350,000,000, and exports, $255,000,000), as compared with $230,000,000 (imports, $155,000,000, and exports, $80,000,000) a decade previously. In this estimate is included the trade with Porto Rico in order to establish uniform comparative data, Porto Rico at that time not being included in the Government of the United States.

Eliminating Porto Rico, the Guianas, and the West Indies other than Santo Domingo and Haiti from the consideration of trade with Latin America, the result shows an equally gratifying outcome, the volume of trade for 1907 showing a total of over $560,000,000 (exports, $227,304,976, and imports, $332,633,460), as compared with $498,738,804 (imports, $292,287,170, and exports, $206,451,634) in the preceding year, and indicating an immense advance over 1897, when other countries were included in the estimate.

For South America alone, imports and exports to and from the United States figure for more than $238,000,000, as compared with $212,000,000 in 1906, while Central American trade advanced from $36,021,148 to $41,916,042; Mexican, from $109,147,455 to $123,-481,514; Cuban, from $132,743,509 to $146,746,964; Dominican trade showing a small increase from $5,104,589 to $5,880,716, and that of Haiti a slight decline from $4,493,317 to $4,190,782.

The increase in exports to South America is especially marked in regard to Brazil, a gain of over $4,000,000 being noted out of a total increase of more than $20,000,000, manufactured articles forming the chief item of shipment. These also form 60 per cent of the exports to Cuba, about 70 per cent of those to Mexico, and about 85 per cent of those to Central and South America.

Under the head of imports, Brazil again figures for a large share of the increase, an advance of $17,000,000, chiefly in coffee and rubber, being scheduled out of a total increase of over $40,000,000. From

---

[a] Latin American trade values as published in the MONTHLY BULLETIN for July, 1907, have reference to the calendar year 1906.

Cuba the increase of $12,500,000 occurs chiefly in sugar, and from the remaining countries the imports are principally confined to foodstuffs and manufacturers' materials.

By countries, imports and exports are reported as follows, for the two years under comparison:

Countries.	Imports.		Exports.	
	1906.	1907.	1906.	1907.
Central American States:				
Costa Rica	$4,622,426	$4,965,034	$2,338,188	$2,470,986
Guatemala	3,386,317	3,872,538	2,908,655	2,848,864
Honduras	1,724,865	2,296,556	1,632,251	1,833,056
Nicaragua	1,478,408	1,028,166	1,876,852	1,923,111
Panama	1,965,887	1,752,314	12,490,289	16,150,953
Salvador	1,131,734	1,171,298	1,401,276	1,603,166
Total Central American States	13,409,637	15,085,906	22,611,511	26,830,136
Mexico	50,965,177	57,233,416	58,182,278	66,248,098
Cuba	84,979,821	97,441,690	47,763,688	49,305,274
Haiti	1,185,477	1,274,678	3,307,840	2,916,104
Santo Domingo	3,086,338	3,370,899	2,018,251	2,509,817
South America:				
Argentine Republic	18,379,063	16,715,325	32,673,359	32,163,336
Bolivia			148,798	941,287
Brazil	80,416,524	97,881,158	14,530,471	18,697,547
Chile	16,945,476	18,287,029	8,667,227	10,195,657
Colombia	7,084,487	6,308,680	3,491,420	3,084,718
Ecuador	2,632,206	3,059,573	2,009,861	1,726,289
Paraguay	750	3,819	51,917	173,560
Peru	2,454,943	4,958,202	4,833,307	6,075,739
Uruguay	2,711,570	3,160,891	2,905,573	3,412,785
Venezuela	8,034,701	7,852,214	3,258,133	3,024,629
Total South America	138,659,720	158,226,891	72,568,066	79,495,547

Trade statistics show that imports from Latin America in 1906–7 were 132 per cent greater than those of a decade ago, while from all other countries an increase of but 78 per cent is indicated in trade returns. Exports to Latin America in 1907 are 212 per cent more than in 1897, while the export increase to other countries is but 68 per cent greater.

The principal countries with which this growth in trade occurs are the Argentine Republic, Brazil, and Chile, in South America, Central America as a whole, and Cuba.

Imports from the Argentine Republic have increased from $10,750,000 in 1897 to approximately $17,000,000 in 1907, a growth of about 60 per cent, while exports thither have increased from $6,333,000 in 1897 to over $32,000,000 in 1907, a gain of more than 400 per cent.

From Brazil imports have grown from $69,000,000 ten years ago to $98,000,000, approximately, in 1907, an increase of about 50 per cent, while exports thither have grown from $12,500,000 to over $18,000,000, an increase of a little over 44 per cent.

From Chile imports have increased from $3,750,000 in 1897 to over $18,000,000 in 1907, while exports to that country have increased from about $2,500,000 to over $10,000,000.

From Mexico imports have grown from $19,000,000 ten years ago to more than $57,000,000 in 1907, an increase of about 200 per cent, and exports thither from $23,500,000 to more than $66,000,000, an increase of 175 per cent.

Cuban imports have advanced in value from $18,500,000 in 1897 to over $97,000,000, an increase of about 400 per cent, and exports from the United States to that country have grown from $8,250,000 to over $49,000,000, an increase of nearly 500 per cent.

From Central America, as a whole, the imports have grown from $8,500,000 in 1897 to over $15,000,000 in 1907, an increase of 80 per cent, and exports thither from under $8,000,000 to over $26,000,000. The including of Panama among the States of Central America rather than as part of Colombia accounts for a large portion of this increase of about 225 per cent.

Trade with Mexico, Brazil, and Cuba establish new records in 1907, and while Argentine imports show a slight decline as compared with 1906 they are greater than the reported receipts for 1905.

The increase in importations from Latin American countries occurs chiefly in a few great articles, while the increase in exports is distributed among a large number, chiefly manufactures. From Mexico the most important items are sisal, pig copper, hides, and skins; sisal showing an advance of $10,000,000 in a decade, copper in pigs and bars an increase of over $13,000,000, copper ore nearly $4,000,000 and hides and skins over $3,000,000. From Brazil coffee shows an advance of $7,000,000 in ten years, and india rubber an increase in value of over $33,000,000. From Cuba sugar shows a growth in import value of $42,000,000; leaf tobacco, over $10,000,000, and cigars, $2,000,000, in the decade 1897–1907.

The following tables show the items of import from the various countries of Latin America and the exports thither for the twelve months ending June, 1907, as compared with the previous fiscal year, also the valuations for the month of June, the latest for which statistics have been issued:

IMPORTS OF MERCHANDISE.

	June—		12 months ending June—	
	1906.	1907.	1906.	1907.
Cocoa (*Cacao; Coco ou cacao; Cacao*):	*Dollars.*	*Dollars.*	*Dollars.*	*Dollars.*
Central America	1,116	6,454	16,066	51,971
Brazil	53,793	26,829	1,206,265	2,689,183
Other South America	278,984	446,068	2,065,433	2,153,346
Coffee (*Café; Café; Café*):				
Central America	605,171	665,181	6,658,566	7,304,606
Mexico	309,949	200,827	2,649,864	1,697,094
Brazil	2,545,304	2,817,711	51,124,498	57,211,530
Other South America	657,709	706,206	9,665,839	9,289,554
Copper (*Cobre; Cobre; Cuivre*):				
Mexico	1,316,520	1,543,469	17,810,576	19,298,605
Cuba	2,080	12,387	67,826	125,395
South America	129,309	38,854	655,350	1,006,322

IMPORTS OF MERCHANDISE—Continued.

	June—		12 months ending June—	
	1906.	1907.	1906.	1907.
Fibers:				
Cotton, unmanufactured (*Algodón en rama; Algodão em rama; Coton, non manufacturé*):	*Dollars.*	*Dollars.*	*Dollars.*	*Dollars.*
South America	64,777	14,109	452,843	617,026
Sisal grass (*Henequén; Henequen; Hennequen*):				
Mexico	925,929	993,799	14,884,282	14,662,062
Fruits:				
Bananas (*Plátanos; Bananas; Bananes*):				
Central America	573,489	566,023	4,836,417	5,328,678
Cuba	279,622	251,464	959,628	1,273,826
South America	67,229	19,249	476,598	161,004
Oranges (*Naranjas; Laranjas; Oranges*):				
Mexico	21	564	49,537	45,179
Cuba		22	10,164	8,005
Hides and Skins:				
Goatskins (*Pieles de cabra; Pelles de cabrito; Peaux de chevres*):				
Mexico	146,468	162,046	2,526,509	2,893,003
Brazil	154,478	384,262	1,624,844	1,914,932
Other South America	173,699	140,961	2,123,578	2,105,517
Hides of cattle (*Cueros vacunos; Couros de gado; Cuirs de bétail*):				
Mexico	74,278	148,787	1,358,337	1,779,265
Cuba	12,433	46,221	152,191	346,615
Brazil	2,649	28,848	248,080	260,774
Other South America	867,653	1,053,947	8,895,036	9,313,834
India rubber, crude (*Goma elástica; Borracha crua; Caoutchouc*):				
Central America	78,450	65,419	785,438	799,573
Mexico	128,003	389,374	866,283	2,877,022
Brazil	986,015	1,675,640	23,837,586	32,943,792
Other South America	84,742	115,510	1,197,546	1,348,777
Iron ore (*Mineral de hierro; Mineral de ferro; Minerai de fer*):				
Cuba	165,631	169,013	1,952,501	2,137,784
Lead ore (*Plomo; Chumbo; Plomb*):				
Mexico	223,252	227,357	2,960,558	2,613,728
Sugar, not above No. 16 Dutch standard (*Azúcar, inferior al No. 16 del modelo holandes; Assucar, nao superior ao No. 16 de padrao hollandez; Sucre, pas au-dessus du type hollandais No. 16*):				
Mexico	6,111	497	50,411	194,803
Cuba	6,684,810	10,614,968	60,208,148	70,637,288
Brazil		3,397	398,140	915,778
Other South America	33,654	64,189	2,077,214	2,012,753
Tobacco and manufactures (*Tabaco y sus manufacturas; Tabaco e sus manufacturas; Tabac et ses manufactures*):				
Cuba	1,362,287	819,718	17,312,096	17,417,383
Wood, mahogany (*Caoba; Mogno; Acajou*):				
Central America		38,520	512,990	489,908
Mexico	28,203	68,712	434,018	686,355
Cuba	2,647	8,862	120,201	187,011
Wool (*Lana; Lã; Laine*):				
South America—				
Class 1 (Clothing)	97,428	137,976	7,566,610	4,911,062
Class 2 (Combing)	106,141	60,123	305,791	501,087
Class 3 (Carpet)	33,658	80,147	812,173	772,940

EXPORTS OF MERCHANDISE.

Agricultural implements (*Instrumentos agricolas; Instrumentos de agricultura; Machines agricoles*):				
Mexico	36,811	46,839	541,280	498,174
Cuba	12,509	15,012	193,601	95,334
Argentine Republic	654,567	273,596	5,963,714	3,808,232
Brazil	12,294	17,801	103,971	125,981
Chile	97,339	23,388	394,051	417,441
Other South America	20,215	13,511	322,940	217,848

EXPORTS OF MERCHANDISE.—Continued.

	June—		12 months ending June—	
	1906.	1907.	1906.	1907.
Animals:				
Cattle (*Ganado vacuno; Gado; Bétail*):	*Dollars.*	*Dollars.*	*Dollars.*	*Dollars.*
Mexico	106,177	59,108	666,962	836,729
Cuba	177,507	55,850	1,977,988	439,795
South America	9,847	5,986	120,057	61,022
Hogs (*Cerdos; Porcos; Porcs*):				
Mexico	10,303	16,287	167,386	200,414
South America	2,125	6,833	3,445	8,404
Horses (*Caballos; Cavallos; Chevaux*):				
Mexico	25,140	20,975	299,821	422,868
Sheep (*Ovejas; Ovelhas; Brebis*):				
Mexico	2,844	11,985	62,599	90,873
Books, maps, etc. (*Libros, mapas, etc.; Livros, mappas, etc.; Livres, mappes, etc.*):				
Central America	8,237	5,745	62,694	56,234
Mexico	12,804	15,118	337,985	286,543
Cuba	17,295	8,321	314,425	291,762
Argentine Republic	11,042	15,880	86,540	103,324
Brazil	5,047	9,711	111,354	162,109
Chile	2,141	1,618	187,671	232,300
Other South America	9,703	7,095	89,916	128,599
Breadstuffs:				
Corn (*Maiz; Milho; Maïs*):				
Central America	1,912	9,019	107,710	44,538
Mexico	103,687	117,764	991,892	1,182,947
Cuba	105,726	214,437	1,230,206	1,600,062
South America	463	2,101	19,628	10,871
Oats (*Avena; Aveia; Avoine*):				
Central America	1,830	1,961	25,448	31,703
Mexico	5,176	6,504	42,695	58,617
Cuba	19,587	15,515	238,797	225,349
South America	1,484	1,350	26,323	12,115
Wheat (*Trigo; Trigo; Blé*):				
Central America	2,860	2,639	41,066	33,642
Mexico	301,934	284,382	2,117,128	1,714,578
South America	.....	8,359	461,981	379,095
Wheat flour (*Harina de trigo; Farinha de trigo; Farine de blé*):				
Central America	112,420	250,349	1,795,865	1,794,724
Mexico	11,636	5,698	165,473	132,756
Cuba	213,030	295,141	3,189,609	3,121,846
Brazil	92,182	152,297	1,211,981	1,382,981
Colombia	11,356	13,858	519,225	165,087
Other South America	228,982	197,529	2,633,009	1,910,117
Carriages, etc.:				
Automobiles (*Automóbiles; Automoviles; Automobiles*):				
Mexico	80,934	49,989	422,626	812,639
South America	18,899	19,641	96,174	204,211
Carriages, cars, etc., and parts of (*Carruages, carros y sus accesorios; Carruagens carros e partes de carros; Voitures, wagons et leurs parties*):				
Central America	356,945	139,295	1,822,422	1,722,771
Mexico	105,013	86,825	1,008,225	2,194,090
Cuba	50,214	46,904	1,056,160	770,410
Argentine Republic	234,774	54,696	719,475	1,945,722
Chile	261	5,423	459,035	151,690
Other South America	43,846	39,291	398,145	658,713
Cycles and parts of (*Bicicletas y sus accesorios; Bicyclos e partes; Bicyclettes et leurs parties*):				
Mexico	9,871	11,786	90,846	95,529
Cuba	2,204	4,765	37,184	40,568
Argentine Republic	1,873	1,167	16,603	19,392
Brazil	836	2,137	9,254	13,137
Other South America	2,283	943	17,284	18,747
Clocks and watches (*Relojes de pared y bolsillo; Relogios de bolso e parede; Horloges et montres*):				
Central America	578	1,799	17,648	18,370
Mexico	2,235	6,939	77,360	56,449
Argentine Republic	6,247	1,276	77,420	70,169
Brazil	9,987	9,437	71,968	96,582
Chile	4,776	5,783	64,057	52,515
Other South America	1,828	2,214	45,792	40,486
Coal (*Carbón; Carvao; Charbon*):				
Mexico	271,318	270,355	3,014,351	3,268,595
Cuba	121,453	149,601	1,945,269	2,111,721

EXPORTS OF MERCHANDISE—Continued.

	June—		12 months ending June—	
	1906.	1907.	1906.	1907.
Copper (*Cobre; Cobre; Cuivre*):	*Dollars.*	*Dollars.*	*Dollars.*	*Dollars.*
Mexico	162,427	254,788	1,264,239	1,180,809
Cotton:				
Cotton, unmanufactured (*Algodón en rama; Algodao em rama; Coton non manufacturé*):				
Mexico	8,340	.....	1,620,443	36,413
Cotton cloths (*Tejidos de algodón; Fazendas de algodao; Coton manufacturé*):				
Central America	107,557	193,408	1,571,791	1,773,414
Mexico	16,432	28,803	265,064	267,695
Cuba	58,114	49,270	1,049,406	900,754
Argentine Republic	16,721	11,309	291,567	229,784
Brazil	38,946	72,290	500,007	472,905
Chile	52,415	74,898	871,272	959,842
Colombia	59,209	63,934	653,913	839,319
Venezuela	45,968	21,319	398,546	410,763
Other South America	31,837	42,752	441,262	538,581
Wearing apparel (*Ropa de algodón; Fazendas de algodao; Vetements de coton*):				
Central America	19,247	60,303	269,056	445,802
Mexico	22,336	39,488	285,406	324,395
Cuba	25,293	42,074	365,888	385,454
Other South America	7,527	14,024	96,444	109,834
Fibers:				
Twine (*Bramante; Barbante; Ficelle*):				
Argentine Republic	52,167	22,884	2,235,972	1,178,651
Other South America	11,591	12,590	231,757	241,538
Electric and scientific apparatus (*Aparatos eléctricos y científicos; Apparatos electricos e scientificos; Appareils électriques et scientifiques*):				
Central America	29,738	35,106	216,923	293,430
Mexico	136,396	115,663	1,078,212	1,349,858
Cuba	52,668	34,264	658,684	660,467
Argentine Republic	37,992	38,054	374,474	419,938
Brazil	44,167	146,296	774,977	904,558
Other South America	84,466	93,009	586,852	839,071
Electrical machinery (*Maquinaria eléctrica; Machinas electricas; Machines électriques*):				
Central America	3,452	5,560	24,756	71,475
Mexico	46,681	124,058	974,248	1,241,546
Cuba	42,680	3,165	528,965	92,079
Argentine Republic	8,509	9,848	146,424	129,151
Brazil	109,739	163,642	397,570	721,147
Other South America	7,455	16,518	145,602	162,568
Iron and steel, manufactures of:				
Steel rails (*Carriles de acero; Trilhos de aço; Rails d'acier*):				
Central America	2,480	65,264	605,533	434,631
Mexico	10,770	91,945	1,280,682	1,155,153
South America	208,655	98,418	3,562,676	2,824,544
Builders' hardware, etc. (*Materiales de metal para construcción; Ferragems; Matériaux de construction en fer et acier*):				
Central America	20,645	28,927	332,158	366,282
Mexico	69,175	112,825	1,142,995	1,137,260
Cuba	49,560	48,172	641,548	573,507
Argentine Republic	69,696	70,268	733,733	768,906
Brazil	40,911	70,342	417,770	524,050
Chile	17,619	40,068	236,410	333,316
Colombia	5,845	9,577	66,788	81,133
Venezuela	7,946	4,102	43,659	58,215
Other South America	24,639	40,292	274,460	347,467
Pipes and fittings (*Cañeria; Tubos; Tuyaux*):				
Central America	36,633	99,926	614,855	623,351
Mexico	112,454	154,850	1,588,227	1,259,740
Cuba	13,346	138,819	552,999	690,473
Argentine Republic	7,838	9,517	141,922	109,911
Other South America	15,760	52,941	199,223	257,641
Sewing machines and parts of (*Máquinas de coser y sus accesorios; Machinas de coser e accesorios: Machines à coudre et leurs parties*):				
Central America	14,303	12,687	129,142	130,379
Mexico	74,490	56,800	696,543	779,647
Cuba	33,778	29,478	322,499	330,463
Argentine Republic	35,743	45,571	714,704	495,242
Brazil	16,312	60,557	194,695	464,303
Colombia	5,389	6,702	65,851	73,476
Other South America	27,747	48,148	378,537	398,805

EXPORTS OF MERCHANDISE—Continued.

	June—		12 months ending June—	
	1906.	1907.	1906.	1907.
Iron and steel, manufactures of—Continued.				
Steam engines and parts of (*Locomotoras y accesorios: Locomotivas e accesorios; Locomotifs et leurs parties*):	*Dollars.*	*Dollars.*	*Dollars.*	*Dollars.*
Central America	290,675	.....	1,131,930	1,115,672
Mexico	127,910	63,644	466,536	1,235,836
Cuba	43,284	9,500	701,637	765,770
Argentine Republic	.....	3,464	189,651	410,917
Brazil	240,000	3,250	546,358	581,411
Other South America	50,752	3,400	517,954	642,704
Structural iron and steel (*Hierro y acero para la construcción; Ferro e aço para construcção; Fer et acier pour la construction*):				
Mexico	41,185	38,207	452,686	822,806
Cuba	24,231	12,506	473,083	280,104
South America	12,946	16,887	431,679	523,053
Wire (*Alambre; Arame; Fil de fer*):				
Central America	17,951	15,323	226,676	204,037
Mexico	48,359	75,303	565,969	664,475
Cuba	33,311	52,167	537,660	431,146
Argentine Republic	129,693	109,246	1,339,542	1,327,321
Brazil	22,006	29,368	234,022	265,037
Other South America	38,628	49,953	460,670	547,706
Typewriting machines, and parts of (*Mecanógrafos y accesorios; Machinas de escribir e accesorios; Machines à écrire et leurs parties*):				
Central America	4,321	5,069	54,762	47,825
Mexico	36,199	31,786	348,072	372,858
Cuba	6,533	4,151	72,968	67,218
Argentine Republic	8,930	9,325	99,123	108,528
Brazil	5,361	13,083	60,445	69,167
Colombia	349	4,880	10,887	21,301
Other South America	10,621	16,527	133,976	197,014
Leather, other than sole (*Cuero distinto del de suelas; Couro, não para solas; Cuirs, autres que pour semelles*):				
Central America	11,951	22,398	184,857	225,076
Cuba	6,586	11,586	211,515	126,334
Argentine Republic	25,359	25,005	322,386	229,076
Brazil	18,100	13,707	155,974	137,079
Other South America	26,476	24,821	240,707	237,533
Boots and shoes (*Calzados; Calçados; Chaussures*):				
Central America	29,578	73,738	418,335	631,762
Mexico	123,721	161,958	1,529,364	1,569,321
Colombia	10,066	3,234	55,260	40,546
Other South America	29,725	54,216	308,050	418,067
Meat and dairy products:				
Beef, canned (*Carne de vaca en latas; Carne de vacca em latas; Bœuf conservé*):				
Central America	5,609	7,538	48,725	70,698
Mexico	3,407	1,696	27,562	26,882
Cuba	660	502	23,585	17,618
Other South America	3,862	3,324	42,674	39,655
Beef, salted and pickled (*Carne de vaca salada ó adobada; Carne de vacca, salgada; Bœuf salé*):				
Central America	9,569	24,715	109,844	155,116
South America	19,947	8,243	258,386	217,804
Tallow (*Sebo; Sebo; Suif*):				
Central America	5,317	15,765	152,459	129,279
Mexico	1,715	2,700	82,312	23,075
Cuba	4,058	4,276	12,558	47,945
Chile	6,082	25,740	82,019	79,912
Other South America	3,748	4,838	51,600	53,067
Bacon (*Tocino; Toucinho; Lard fumé*):				
Central America	765	4,096	25,250	40,124
Mexico	3,638	6,403	45,095	63,608
Cuba	43,387	57,396	445,306	618,293
Brazil	15,724	30,998	165,183	203,140
Other South America	293	927	13,966	14,874
Hams (*Jamones; Presuntos; Jambons*):				
Central America	8,198	13,074	99,266	144,186
Mexico	6,105	9,191	117,999	117,163
Cuba	64,199	58,835	520,582	607,040
Venezuela	4,469	5,055	50,504	45,787
Other South America	13,192	6,419	77,020	58,980
Pork (*Carne de puerco; Carne de porco; Porc*):				
Cuba	75,244	63,182	635,735	727,816
South America	22,272	23,492	243,801	255,254

EXPORTS OF MERCHANDISE—Continued.

	June—		12 months ending June—	
	1906.	1907.	1906.	1907.
Meat and dairy products—Continued.				
Lard (*Manteca; Banha; Saindoux*):	*Dollars.*	*Dollars.*	*Dollars.*	*Dollars.*
Central America	26,189	55,374	428,575	671,935
Mexico	19,963	29,725	528,748	655,408
Cuba	220,531	260,872	2,755,313	2,948,487
Brazil	31,392	144,566	278,051	1,231,368
Chile	24,470	16,234	110,234	164,717
Colombia	10,066	6,677	312,923	60,250
Venezuela	32,856	16,305	369,491	221,146
Other South America	23,900	97,418	580,371	616,174
Butter (*Mantequilla; Manteiga; Beurre*):				
Central America	10,980	15,588	123,394	172,539
Mexico	11,024	12,925	131,458	148,181
Cuba	2,864	6,343	50,290	71,930
Brazil	16,521	2,364	140,246	70,443
Venezuela	11,040	3,497	113,246	53,345
Other South America	1,198	2,246	37,191	48,020
Cheese (*Queso; Queijo; Fromage*):				
Central America	5,260	13,380	70,095	88,606
Mexico	2,794	3,001	42,020	43,120
Cuba	838	2,240	13,041	25,883
Naval stores:				
Rosin, tar, etc. (*Resina, alquitrán, etc.; Resina e alcatrão; Résine et goudron*):				
Cuba	4,810	9,592	65,738	85,830
Argentine Republic	12,130	4,700	401,640	345,083
Brazil	21,112	51,224	611,444	606,686
Other South America	9,612	21,701	287,353	238,739
Turpentine (*Aguarrás; Aguaraz; Térébenthine*):				
Central America	6,486	10,015	48,426	43,307
Cuba	6,112	6,813	70,322	82,259
Argentine Republic	56,852	37,572	274,268	227,385
Brazil	18,513	18,906	126,152	158,789
Chile	18,319	28,127	86,421	115,007
Other South America	12,315	14,285	62,059	79,904
Oils:				
Mineral, crude (*Aceites minerales, crudos; Oleos mineraes, crús; Huiles minérales, brutes*):				
Mexico	178,810	78,556	776,353	1,037,226
Cuba	46,072	24,335	468,399	455,960
Refined or manufactured (*Aceites refinados ó manufacturados; Oleos refinados ou manufacturados; Huiles raffinées ou manufacturées*):				
Central America	27,494	26,238	269,154	264,093
Mexico	24,424	12,048	212,970	236,074
Cuba	15,194	3,734	319,366	488,375
Argentine Republic	117,633	193,288	2,249,643	2,367,180
Brazil	294,523	246,764	2,757,230	2,908,157
Chile	105,885	138,255	956,349	872,119
Other South America	123,508	117,453	1,091,171	1,221,014
Vegetable (*Aceites vegetales; Oleos vegetaes; Huiles vegetales*):				
Central America	2,798	10,256	33,292	63,758
Mexico	27,825	43,204	822,161	1,008,381
Cuba	19,729	13,654	204,438	252,037
Argentine Republic	15,355	10,120	49,838	71,898
Brazil	29,313	146,454	229,674	570,059
Chile	1,618	22,656	20,344	121,030
Other South America	16,202	62,338	178,667	221,648
Paper (*Papel; Papel; Papier*):				
Mexico	3,032	6,885	36,818	62,033
Cuba	16,032	25,082	133,547	211,355
Argentine Republic	1,076	20,576	234,027	265,284
Brazil	5,110	.....	37,700	13,958
Chile	18,516	15,104	146,763	164,371
Other South America	3,487	4,662	86,407	90,079
Paraffin (*Parafina; Paraffina; Paraffine*):				
Central America	5,217	11,001	59,473	69,414
Mexico	5,418	77,609	451,965	613,539
South America	2,900	3,101	29,246	58,107
Tobacco, unmanufactured (*Tabaco en rama; Tabacco nao manufacturado; Tabac non manufacturé*):				
Central America	5,956	7,426	77,476	57,975
Mexico	17,966	15,156	98,914	133,894
Argentine Republic	2,370	43,948	46,798	96,642
Colombia	1,272	1,322	10,906	15,715
Other South America	3,191	17,878	75,300	97,214

EXPORTS OF MERCHANDISE—Continued.

	June—		12 months ending June—	
	1906.	1907.	1906.	1907.
Tobacco, manufactures of (*Tabaco elaborado; Tabaco manufacturado; Tabac manufacturé*):	*Dollars.*	*Dollars.*	*Dollars.*	*Dollars.*
Central America	3,823	5,549	58,853	83,338
Wood and manufacture of:				
Wood, unmanufactured (*Madera sin labrar; Madeira nao manufacturada; Bois brut*):				
Central America	66,680	62,854	543,058	697,315
Mexico	161,347	144,880	1,676,334	1,389,575
Cuba	2,820	2,919	173,936	116,534
Argentine Republic	3,326	485	166,727	135,645
Other South America	2,444	5,816	129,211	284,905
Lumber (*Maderas; Madeiras; Bois de construction*):				
Central America	192,313	97,773	830,097	1,368,731
Mexico	194,561	315,089	1,943,145	2,282,640
Cuba	205,980	137,877	2,459,604	2,330,867
Argentine Republic	395,160	236,456	3,561,851	5,715,963
Brazil	127,417	51,771	500,669	1,220,089
Chile	78,105	177,678	639,892	1,252,697
Other South America	42,918	167,814	818,378	1,438,310
Furniture (*Muebles; Mobilia; Meubles*):				
Central America	23,683	34,583	315,542	309,371
Mexico	80,590	95,809	843,279	944,169
Cuba	47,983	63,828	720,338	609,498
Argentine Republic	38,147	46,681	331,851	421,036
Brazil	12,621	9,481	54,353	75,182
Chile	8,436	9,479	76,336	79,736
Colombia	854	1,370	21,580	16,133
Venezuela	1,278	826	36,960	21,101
Other South America	8,339	11,489	82,196	128,048

FOREIGN COMMERCE, FISCAL YEAR 1906–7.

The foreign commerce of the United States during the fiscal year 1906–7, aggregating $3,315,114,122, has for its most striking characteristic the large increase in imports. This branch of trade, which figures for $1,434,421,425, shows an increase of more than $200,000,000 over 1906, and is more than double the total for 1898 or 1899. Exports, which amounted to $1,880,692,697, show an increase of $137,000,000 over the preceding year, and an increase of 53 per cent over 1899.

The Grand Divisions furnishing and receiving these imports and exports were as follows:

	Imports.		Exports.	
	1906.	1907.	1906.	1907.
Europe	$633,292,184	$747,291,255	$1,200,166,036	$1,298,283,999
North America	235,353,322	263,576,349	308,382,972	349,840,641
South America	140,422,876	160,165,537	75,159,781	82,157,174
Asia	180,095,671	212,475,427	105,451,610	92,703,664
Oceania	24,769,658	29,785,393	35,141,751	41,186,193
Africa	12,628,735	21,127,464	19,562,350	16,511,026

The principal participating countries were:

	Imports.		Exports.	
	1906.	1907.	1906.	1907.
United Kingdom	$210,029,437	$246,112,047	$583,090,123	$607,592,682
Germany	135,142,996	161,544,552	234,742,102	256,653,060
France	108,415,350	127,803,445	97,892,480	113,604,692
Netherlands	27,007,107	32,454,616	95,471,593	104,450,319
Canada	68,237,653	73,334,615	156,736,685	183,206,067
Mexico	50,965,177	57,233,416	58,182,278	66,248,098
Cuba	84,979,821	97,441,690	47,763,688	49,305,274
Brazil	80,416,524	97,881,158	14,530,471	18,697,547
Chinese Empire	28,531,207	33,436,542	43,774,375	25,704,532
Japan	52,551,520	68,910,594	38,464,952	38,770,060

The following valuations are given for the six classified groups of merchandise imported and exported:

IMPORTS.

	1906.	1907.
Foodstuffs in crude condition, and food animals	$134,315,448	$150,074,765
Foodstuffs partly or wholly manufactured	140,358,114	158,340,736
Crude materials for use in manufacturing	414,687,999	477,505,154
Manufactures for further use in manufacturing	220,298,751	274,249,005
Manufactures ready for consumption	307,681,622	363,660,915
Miscellaneous	9,220,512	10,590,850
Total imports of merchandise	1,226,562,446	1,434,421,425

EXPORTS.

Domestic:		
Foodstuffs in crude condition, and food animals	$177,216,467	$167,323,674
Foodstuffs partly or wholly manufactured	347,385,462	345,676,856
Crude materials for use in manufacturing	500,536,700	593,907,939
Manufactures for further use in manufacturing	226,210,513	260,613,878
Manufactures ready for consumption	459,812,656	479,700,679
Miscellaneous	6,791,584	7,330,930
Total exports of domestic merchandise	1,717,953,382	1,854,553,956
Total foreign	25,911,118	26,138,741
Total exports	1,743,864,500	1,880,692,697

BUSINESS AND FIRE INSURANCE IN THE CANAL ZONE.

An Executive Order issued by the Secretary of War of the United States with the authority of the President, under date of March 12, 1907, effective on and after July 1, 1907, provides that no life, fire, accident, industrial, or indemnity assurance company shall be permitted to do business within the Canal Zone until it shall have complied with the following requirements:

1. The company shall file with the Collector of Revenues:

(a) A certified copy of its articles of incorporation;

(b) A certificate of the Insurance Commissioner of the State of its incorporation showing that it is authorized to do business in the home jurisdiction;

(c) A resolution of its Board of Directors designating an agent within the Canal Zone upon whom legal process may be served;

(d) A certified copy of its last annual statement to the Insurance Commissioner of the State or country in which it may be incorporated; and from time to time thereafter copies of such additional reports as it shall make to the home commissioner;

(e) A sworn statement showing the amount of its capital stock paid in, its surplus, the amount of insurance it has outstanding, and the number of unsettled or uncontested claims pending against it.

2. The company shall deposit with the Collector of Revenues $10,000 in cash or current securities, which shall be available to satisfy any judgment that may be rendered against it under any insurance policy that it may issue.

3. Upon complying with these conditions and the payment of the annual fee of $50, the Collector of Revenues will issue to such company a certificate authorizing it to do business within the Canal Zone. Such certificate, however, shall be terminable by the direction of the chief civil authorities of the Canal Zone; but if terminated without fault on the part of the insurance company, a proportionate rebate of the license fee will be made to the insurance company.

4. Each company, as a condition of continuing to do business within the Canal Zone, shall file with the Collector of Revenues, between the 1st of January and March 1, each year, a sworn statement showing the business done by it within the Canal Zone during the previous calendar year, and shall pay, on or before March 1, to the Collector of Revenues, in lieu of other taxes, save taxes upon real estate and the annual fee provided for in section 3, a license tax equal to one and one-half per cent of its premium receipts for the calendar year preceding.

5. The agent of any unlicensed insurance company doing business within the Canal Zone shall be subject to a fine not exceeding $25 for the first offense and note exceeding $100 for the second.

URUGUAY.

FOREIGN COMMERCE, FIRST HALF OF 1906.

The Minister of Uruguay in Washington, Señor Don Luis Melian Lafinur, has furnished the Monthly Bulletin some interesting statistics, compiled from a publication just issued by the General Customs Bureau of the Republic, concerning the foreign commerce of the country during the first six months of 1906. According to

these statistics, the total foreign commerce of Uruguay during the period referred to aggregated $37,230,981, and consisted of imports and exports valued at $17,052,581 and $20,178,400, respectively. The following tables show in detail the imports and exports by countries:

IMPORTS.

From—	Value.	From—	Value.
Germany	$2,749,239	France	$2,087,957
Argentine Republic	1,502,115	Holland	133,178
Belgium	907,490	England	4,627,629
Brazil	858,774	Italy	1,451,262
Cuba	84,522	Paraguay	52,573
Chile	48,122	Portugal	18,164
Spain	868,617		
United States	1,662,939	Total	17,052,581

EXPORTS.

To—	Value.	To—	Value.
Germany	$3,077,368	Falkland Islands	$3,673
Argentine Republic	2,864,761	Canary Islands	270
Belgium	3,116,529	Italy	512,264
Brazil	1,847,837	Paraguay	4,762
Cuba	706,469	Portugal	50,142
Chile	309,034	Russia	60,148
Spain	321,681	Provisions for ships	136,009
United States	841,419		
France	5,052,985	Total	20,178,400
England	1,273,049		

The imports and exports referred to are classified and valued, respectively, as follows:

IMPORTS.

Live animals, $458,882; foodstuffs, $3,340,637; tobacco and manufactures thereof, $300,525; beverages, $944,183; textile materials and manufactures thereof, $4,450,784; oils, other than for table use, $331,098; chemical and pharmaceutical substances and products, $498,933; paints and dyes, $123,672; wood and other woody substances and manufactures thereof, $966,583; paper and manufactures thereof, $317,444; leather and manufactures thereof, $113,932; iron and manufactures thereof, $1,765,154; other metals and manufactures thereof, $235,177; ores, earth, glassware, and ceramic products, $1,333,749; articles and miscellaneous manufactures, $885,074; other articles, $986,754, or a total of $17,052,581.

EXPORTS.

Cattle products, $19,212,069; agricultural products, $376,144; mining products, $368,078; game and fishery products, $69,822; other products and articles, $16,278; provisions, through the port of Montevideo, $136,009, or a total of $20,178,400.

TRADE WITH GREAT BRITAIN IN 1906.

The report of the Uruguayan Consul-General in Great Britain for the year 1906 fixes the value of trade between the two countries, during that year, at £3,296,456 as compared with £2,917,900 in 1905, an increase for the later period of £378,556, or 13 per cent. British exports to Uruguay figure for £2,721,893 and imports by Great Britain for £574,563. As compared with 1905, British shipments to Uruguay show an advance of £623,361, or 29.7 per cent, while receipts of merchandise from Uruguay decreased by £307,844.

Exports of meats in various forms form the bulk of shipments to Great Britain and were valued in 1906 at £235,297 as against £184,795 in the preceding year, the figures for frozen beef and mutton being £97,457 and £80,200 in the two years, respectively. These returns indicate the advanced position that Uruguay is taking as a competitor with the Argentine Republic as a supplier of fresh meat for European markets. Tongues and preserved meats of various sorts were shipped to the value of £96,285 and £41,555, the former showing an increase of £20,688 and the latter £19,602 over the preceding year.

Sheep wool is the next item of value of the export list, 6,052 bales valued at £181,560 being sent to Great Britain, while caoutchouc exports are third on the list with 332 tons, valued at £120,578. Wool exports declined as compared with 1905, when the full figures were 6,534 bales, worth £196,020.

Hides in the aggregate were exported to the value of £10,901 in 1906, showing a decided increase over the preceding year, when total British receipts from Uruguayan sources were valued at only £1,304.

Imports of Uruguayan flour are reported as valued at £5,335, but returns for wheat and maize imports are not yet available for the whole year, as in many cases shipment is made via other countries, thus delaying accurate import classification.

Exports of merchandise from Great Britain to Uruguay show a decided increase in all items for 1906 with the exception of textiles, which declined to the extent of £94,224, the reported valuations being £889,164 as compared with £983,388 in 1905. The decrease was confined principally to cotton fabrics.

Coal and coke shipments increased from £236,583 to £439,773, while machinery exports advanced from £73,808 to £278,313, a gain of £204,504, or over 277 per cent. Agricultural machinery forms the bulk of this class of shipments.

CUSTOMS REVENUES, APRIL, 1907.

The revenues collected by the custom-houses of Uruguay during the month of April, 1907, according to data recently published by the Collector-General of Customs, amounted to $1,246,316.75, as

compared with $1,286,636.76 in the same month of 1906. During the first ten months of the fiscal year 1906–7 the total of customs revenues was $11,004,440.45, as against $10,989,289.51 in the same period of the previous fiscal year.

VENEZUELA.

TRADE WITH THE PORT OF NEW YORK.

The Consul-General of Venezuela at New York advises that the merchandise exported from that port to La Guaira, Puerto Cabello, Maracaibo, Cumana, Guanta, Carúpano, Pampatar, Caño Colorado, La Vela de Coro, and Ciudad Bolivar, in October, 1906, to May, 1907, inclusive, consisted of 24,545,586 kilograms, valued at 11,945,832 *bolivares*, as compared with 24,140,197 kilograms, valued at 10,448,803 *bolivares* during the same period of 1905–6. The quantities and values of this merchandise, by months, during the periods referred to is shown in the following table:

Months.	October, 1905, to May, 1906, inclusive.		October, 1906, to May, 1907, inclusive.	
	Kilos.	*Bolivares.*	Kilos.	*Bolivares.*
October	2,626,695	1,320,064	4,267,107	1,468,345
November	2,519,748	1,426,772	2,468,736	1,307,770
December	3,184,565	1,518,790	4,179,421	1,614,455
January	2,491,324	1,239,327	2,330,020	1,310,600
February	2,552,293	998,610	2,921,774	1,845,597
March	4,729,487	1,729,909	3,101,644	1,912,070
April	3,056,773	1,623,991	2,371,160	1,119,870
May	2,979,312	1,591,340	2,905,724	1,367,125
Total	24,140,197	10,448,803	24,545,586	11,945,832

RATIFICATION OF THE SANITARY CONVENTION.

The Government of Venezuela on June 22, 1907, ratified the sanitary convention signed at Washington on October 14, 1905.

BOUNTY FOR THE CULTIVATION OF RICE.

On May 15, 1907, the Governor of the State of Zulia decreed a bounty of 4,000 *bolivares* ($772) appropriated by the legislature to encourage the cultivation of rice in said State. This amount will be distributed in sums ranging from 2,000 to 300 *bolivares*.

BOOK NOTES.

Books and pamphlets sent to the International Bureau of the American Republics and containing subject-matter bearing upon the countries of the International Union of American Republics will be treated under this caption in the Monthly Bulletin.

Fourth of the South American series, written by Mrs. MARIE ROBINSON WRIGHT, is "Bolivia," described as the central highway of South America, a land of rich resources and varied interest. Its picturesque past, stirring present, and brilliant future are fascinatingly narrated from its pre-Colombian period, through the vice-regal status, until its independence was achieved under General BOLIVAR, the first President of the new Republic, and then onward through the various vicissitudes attending the establishment of a popular government, until the inauguration of its present Executive, General ISMAEL MONTES. Of greater general interest than the valuable historical sketch is the storyof the daily life of the present day, in which the social life, with its attendant festivities and obligations, is detailed, prominent personalities visited, and public institutions investigated. The incidents of a thousand-mile trip on muleback into the interior afford absorbing glimpses of native life and surroundings, the primitive customs of the inhabitants, and the legendary setting of many of the modern enterprises which are steadily developing in all parts of the Republic. The numerous and beautiful illustrations with which the volume abounds add greatly to its interest and value. It is a class of work that everyone desirous of familiarizing himself with the wonderful resources and remarkable progress of this South American country should read with care. Bolivia is awakening to an unprecedented industrial and material activity as has been already portrayed in the addresses of the able Minister of that country in the United States, as reproduced in the BULLETIN issues. Mrs. WRIGHT'S comprehensive work supplies the detailed data and information for which the appetite is created by Mr. CALDERÓN'S lectures.

Mr. SYLVESTER BAXTER, the special representative of the "Outlook" at the Rio Conference, records his impressions of scholastic life in Brazil and the Argentine Republic in the issue of that magazine for August 10, 1907. A festival of public school children in the Jardim de Luz of Rio de Janeiro he regards as perhaps the loveliest and most significant of the many delightful experiences of his stay in Brazil. The educational movement in the Republic is immensely indebted to United States influence centered in São Paulo, that city being the seat of one of the foremost institutions in Brazil—Mackensie College—and every State in the Republic is represented in its student body. The popular educational movement in Brazil is of comparatively

recent date, whereas the Argentine Republic was the first country of South America to give systematic attention to the scheme of public education. This effort was inaugurated under President SARMIENTO, who became deeply impressed by the benefits of popular education while Minister in the United States, about the time of the civil war. At present the National Government is in charge of public instruction and the school buildings of Buenos Aires are among the most impressive in the city. Medical, legal, and other professional institutions are numerous and of high grade, while in Cordova is the oldest university in the New World, having been founded in 1613, seven years before the landing of the pilgrims at Plymouth Rock. Plans have recently been perfected for the establishment of a great national university at La Plata, realization of the project being assured by the action of the National Congress in 1906. In the famous La Plata Museum is one of the finest paleontological collections in the world, which, through a recent transfer to Government ownership, has been made an integral feature of the university.

What is practically a handbook of São Paulo, the great coffee State of Brazil, has been issued as a supplement to the New York "Commercial," setting forth the opportunities offered for industrial investment in that part of the world. One-half of the world's supply of coffee originates in the State, the industry employing 420,000 workmen and representing $315,000,000. Immense tracts are available for rubber plantations and for hemp fields, both of which products grow wild, while sugar production, rice growing, and cacao cultivation are receiving profitable attention. To the intending immigrant the Government offers inducements in the way of transport and land privileges, the laws for the protection of foreigners being among the best in existence. Immense water power is at hand for the conduct of manufacturing or similar enterprises, the largest electric plant in the whole of South America being situated at Parnahyba. The entire equipment of the plant is of the most modern character and practically all of the machinery is of United States origin. The principal city, São Paulo, has a population of 300,000 inhabitants and boasts many beautiful buildings, spacious gardens, public libraries, and other institutions for the advancement of the people. Factories for the manufacture of native cotton and other fibers are springing up and doing a profitable business, and cattle breeding is protected and furthered by Government aid. The State is prouder of nothing else than that its vast wealth has enabled it to take first rank in the Republic as a public educator through its excellent school system.

Rubber as a world product is the subject of a valuable article in the "Review of Reviews" for July, 1907, by WILLIAM M. IVINS, who describes the wonderment excited by the payment of a guinea an ounce for a little ball of pure elastic to be exhibited as a curio in

the sixteenth century. The history of this product is followed from that time to the present day, when rubber has become one of the necessaries of life, the annual consumption of which is more than 125,000,000 pounds, at a cost of $1.50 per pound. Its use on syringe-like bottles accounts for its Brazilian name of "seringa," and its adaptability for erasing or rubbing out pencil marks led to the application of its generally accepted name. Since the days when LA CONDAMINE wrote his account of botanic discoveries in the New World, between 300 and 400 shrubs, herbs, and trees have been found whose milky latex has the resinous qualities which make rubber so valuable. The general distribution of such plants places the heveas principally in the Amazon Valley; the castilloas in the South American upland, in Mexico, and Central America, and the manihots and hancornias in the mountainous and sandy regions of South America. Of the $80,000,000 worth of crude rubber annually produced, the market value of that passing through the port of Para is about $50,000,000, or 75,000,000 pounds out of the total 125,000,000.

Chile is described by J. GILBERT VAN MARTER in the "Outlook" for June 21, 1907, as the "New England of South America," thereby epitomizing the industrial energies which characterize the inhabitants of that country as influenced by its large North American immigration. The writer states that when an American arrives in Chile he rides to Santiago in a Pullman car built in the United States; the modern railway was engineered and constructed by Americans; the asphalt road over which he rides to his hotel was laid by an American; an American elevator takes him upstairs; his telegrams are sent over an American wire by an American company; an American cash register itemizes his bills; American machines print his morning paper, and American furniture is found everywhere. A veritable fury of progress and industrial development seems to have seized upon the Chileans, bankers estimating that within the last three years about $360,000,000 have been invested in new industrial undertakings. This sum is being expended in working new nitrate fields; in resuming copper mining, in developing gold, silver, tin, and coal deposits; in building railways, steamships, canals for irrigation, cold-storage plants, sawmills, etc.; in stocking sheep farms, and in inaugurating a great number of smaller enterprises.

Under the title, "A few figures on the development of Argentine international trade," Mr. RICARDO PILLADO, Director of the Division of Commerce in the Argentine Department of Agriculture, has published another of his useful pamphlets covering the matters under his jurisdiction. The statistics given illustrate the marvelous progress made by the Republic in the last fifty years. For immigration, it is reported that in the last half century 2,713,643 persons have arrived as new citizens of the country; over 20,000 kilometers of railway have been built, and total trade values are over $500,000,000.

SEÑOR DON JOSÉ AUGUSTÍN ARANGO, MINISTER OF PANAMA TO THE UNITED STATES.

BOLETÍN MENSUAL

DE LA

OFICINA INTERNACIONAL DE LAS REPÚBLICAS AMERICANAS,

Unión Internacional de Repúblicas Americanas.

VOL. XXV. AGOSTO 1907. No. 2.

Se llama especialmente la atención de los lectores del BOLETÍN, y de todos los que se interesan en la Oficina Internacional de las Repúblicas Americanas, hacia la descripción que se publica en este número del nuevo edificio para cuya construcción el Señor ANDREW CARNEGIE dió $750,000, y hacia las fotografías de los diseños hechos por los arquitectos. Por más que las vistas exteriores resultan representaciones exactas de lo que ha de ser la fachada de este noble edificio, una vez que esté terminado, es evidente que aún pueden hacerse algunos cambios, aunque éstos no han de ser de gran importancia. Los planos del primer y segundo pisos de la sección longitudinal han sido modificados, en cierto grado, desde que se fotografiaron los diseños originales, pero las alteraciones que se han efectuado han contribuído á aumentar su majestad y utilidad. Estos diseños fueron aceptados en un concurso de arquitectos prominentes de los Estados Unidos, y fueron unánimemente aprobados por una junta de jueces compuesta de tres de los peritos más eminentes del país, de acuerdo con el Presidente del Consejo Directivo y el Director de esta Oficina. Dichos diseños son los que más se aproximan á las condiciones bosquejadas en el programa arquitectónico oficial que fué publicado en el número del BOLETÍN correspondiente al mes de abril. En la actualidad los arquitectos están preparando las descripciones que han de servir de base á los contratistas para hacer las posturas para la construcción del precitado edificio. Se espera que el terreno será roturado á fines de septiembre, y que la piedra angular se coloque á fines de octubre ó á principios de noviembre. El creciente interés que se advierte en el orbe entero hacia esta Oficina y sus trabajos lo demuestran las peticiones que se han recibido en esta Oficina de periódicos y revistas, no sólo de todos los Estados Unidos y de la América Latina, sino de Europa y aún del Japón, para que se les remitan fotografías de los diseños hechos por los arquitectos, los cuales desean reproducir en sus publicaciones.

LA TENDENCIA PROGRESISTA DEL COMERCIO PANAMERICANO.

No podría presentarse mejor prueba del creciente deseo de obtener informes acerca de la América Latina, que los pedidos que se reciben de todas partes del mundo de ejemplares del número del BOLETÍN MENSUAL correspondiente á julio de 1907, el cual contiene una reseña cabal del comercio y tráfico de las veinte Repúblicas situadas al sur de los Estados Unidos. Por más que se imprimieron varios millares de ejemplares adicionales para satisfacer los pedidos del BOLETÍN, la tirada se agotará pronto. Por consiguiente, se advierte que las personas que deseen especialmente obtener esta reseña, deberán hacer su solicitud á la Oficina sin demora. Dicha reseña aparece completa en inglés y en español, y de una manera compendiada en portugués y en francés. Como quiera que á primera vista podría creerse que existen diferencias de consideración en las cifras que se citan, en comparación con otras que se publican en este número, debe tenerse presente que la reseña de julio representa el año común de 1906, en tanto que la breve relación de este mes comprende el comercio entre las Repúblicas latinoamericanas y los Estados Unidos, correspondiente al año económico que se extiende desde el 1° de julio de 1906 hasta el 30 de junio de 1907. La relación que aparece en este número del BOLETÍN se basa en la excelente edición del BOLETÍN de 9 de agosto por el Hon. O. P. AUSTIN, hábil jefe de la Oficina de Estadística del Departamento de Comercio y Trabajo de los Estados Unidos. Las sumas totales que se citan deben convencer al espíritu más pesimista de que en los Estados Unidos hay un campo maravilloso para el ensanche de su comercio extranjero en las Repúblicas latinoamericanas. Al mismo tiempo, dichas cifras demuestran que todas las naciones de Centro y Sur América tienen grandes oportunidades para desarrollar su comercio extranjero en los Estados Unidos. No hay ningún grupo de países en ninguna otra parte del mundo que disfrute en la actualidad de mayor prosperidad material ni mayor progreso verdadero que los países situados en el Hemisferio Occidental. Este estado de cosas justifica, sin disputa, la importancia del trabajo que esta Oficina está haciendo.

LA PRÓXIMA VISITA DEL SECRETARIO ROOT Á MÉXICO.

La visita que el Hon. ELIHU ROOT, Secretario de Estado de los Estados Unidos, y Presidente del Consejo Directivo de esta Oficina, se propone hacer á México á fines de septiembre, correspondiendo á la invitación del Presidente DÍAZ, ha de constituir un complemento importante y lógico de su excursión por la América del Sur en 1906. Los preparativos que el Gobierno y pueblo mexicanos están haciendo *á fin de que* la estancia del Señor ROOT entre ellos resulte notable,

demuestran la importancia que se le da á este acontecimiento internacional. En efecto, este ha de constituir otro paso que se da con arreglo á la política liberal iniciada por la actual administración del Gobierno de los Estados Unidos, para ponerse en más íntimo contacto con los gobiernos y pueblos de las demás naciones americanas. Por más que México está geográficamente más cerca de los Estados Unidos que cualquiera otra nación latinoamericana, el pueblo de los Estados Unidos en general no ha llegado aún á convencerse por completo del admirable desarrollo material de aquella República ni de su progreso general en muchos órdenes diferentes de adelantamiento político, económico, educativo y social. Así como el viaje del Secretario ROOT á la América del Sur hizo que la América del Norte volviese los ojos hacia aquella parte del mundo, y además proporcionó un concepto más claro de sus poderosos elementos, así en la actualidad se ha de dirigir la atención correspondiente hacia México y la América Central.

EXTENSO PROGRAMA DE CONSTRUCCIÓN DE FERROCARRILES EN LA AMÉRICA LATINA.

Todos los datos é informes que esta Oficina recibe constantemente de todas las partes de la América Latina, indican que dentro de pocos años habrá una era extraordinaria de construcción de ferrocarriles. Apenas existe un país en la vasta distancia que hay de México á la República Argentina, que no esté proyectando aumentar en gran manera la extensión de sus ferrocarriles. Es probable que la extensión de las líneas ferroviarias se duplique en los próximos diez años. Son tantos los eslabones en la luenga cadena del proyectado Ferrocarril Intercontinental ó Panamericano que aún se han de unir ó construir, que el sueño dorado de esta línea promete convertirse en una realidad más pronto de lo que sus partidarios esperaban. Por más que á primera vista parezca difícil perfeccionar un plan mediante el cual pueda construirse una línea continua por la cual los trenes puedan correr desde Nueva York hasta Río de Janeiro, Buenos Aires y Santiago de Chile, los proyectos actuales y en perspectiva para efectuar la construcción de dicha vía, han de disminuir de tal manera las secciones que aún se han de construir en la distancia que ha de recorrerse, que no dista mucho el día en que todas ellas se conecten debidamente. No es un vano pronóstico aseverar que partidarios tan distinguidos del Ferrocarril Intercontinental como el ex-Senador HENRY G. DAVIS y ANDREW CARNEGIE, han de vivir el tiempo suficiente para verlo enteramente terminado. Acaso el programa de construcción de mayor magnitud en el inmediato porvenir sea el que ha bosquejado el Brasil, y después el que ha concebido Bolivia. Un rasgo interesante de este proyecto de nueva cons-

trucción lo constituye el hecho de que se ha de llevar á cabo en un grado considerable con capital reunido en los Estados Unidos y el Canadá. Hasta ahora casi todo el dinero que se ha invertido en los ferrocarriles sudamericanos ha venido de Inglaterra y de otras naciones europeas.

PRUEBAS DEL TRABAJO PRÁCTICO DE LA OFICINA Y LAS CONDICIONES EN QUE ÉSTE SE HACE.

El valor práctico de los trabajos que la Oficina hace diariamente se demuestra examinando su correspondencia diaria. El número de fabricantes, exportadores, comerciantes, así como escritores, eruditos y viajeros, que piden informes á la Oficina, se ha aumentado con tal rapidez que el actual personal de la Oficina, á pesar de trabajar hasta fuera de las horas reglamentarias, apenas puede dar cumplimiento á la demanda que existe de datos útiles y especiales. Estos pedidos no se limitan de ninguna manera á los Estados Unidos, sino que proceden de todo país latinoamericano, y también de Europa, el Canadá, el Japón, Australia y hasta de la India y de la China. Como quiera que esta Oficina es una institución puramente internacional y que sus trabajos se encaminan á fomentar la prosperidad de todas las Repúblicas latinoamericanas, así como la de los Estados Unidos, hace todo lo posible por contestar con imparcialidad, equidad y exactitud las preguntas que se le hacen. Sin embargo, hay que tener presente que su esfera de acción se reduce á ciertos límites. La Oficina no es en ningún sentido una institución particular que puede abogar en favor de ninguna persona, compañía, plan ó proyecto especial, aunque siempre tendrá el mayor gusto en proporcionar informes y tomar las medidas que sean razonables y compatibles con la responsabilidad que tiene contraída con cada uno de los Gobiernos que la sostienen, pero no puede ir más allá, salvo mediante la debida autorización por parte de su Consejo Directivo compuesto de los representantes diplomáticos de las Repúblicas Americanas. Cumple llamar especialmente la atención hacia este punto, porque á lo que parece, á algunos de los corresponsales de la Oficina se les hace difícil comprender por qué esta última no puede ofrecerles una cooperación ó ayuda especial en sus planes.

EL EX-DIRECTOR FOX, EN LA ACTUALIDAD MINISTRO DE LOS ESTADOS UNIDOS EN EL ECUADOR.

La Oficina Internacional se complace en hacer mención de la buena obra que está llevando á cabo en el Ecuador, su antiguo Director, el Honorable WILLIAMS C. FOX, en la actualidad Ministro de los Estados Unidos en dicha República. El Señor Fox acaba de ser nombrado

árbitro en representación de los Estados Unidos, para el arreglo de las controversias que han surgido entre el Gobierno del Ecuador y la Compañía del Ferrocarril de Quito y Guayaquil. Á propósitio de este incidente, cumple agregar que esta línea en la actualidad ha llegado hasta Latacunga, ciudad importante situada en la meseta principal del Ecuador, y es de desear que antes de mucho tiempo llegue hasta Quito.

LOS EDUCADORES NORTEAMERICANOS EN LA AMÉRICA DEL SUR.

Varios recortes recibidos en esta Oficina de los principales periódicos de la América Latina, anuncian los buenos resultados que los profesores L. S. ROWE, de la Universidad de Pennsylvania, WILLIAM SHEPHERD, de la Universidad de Columbia, y el Señor TODD, astrónomo del Colegio de Amherst, están obteniendo en sus viajes por las diferentes partes de la América del Sur. Los expresados profesores han sido acogidos cordialmente en los diferentes países que han visitado, y han hecho una impresión muy favorable. El Señor LEE MCCLUNG, conocido Tesorero de la Universidad de Yale, visitó recientemente la Argentina y Chile, en tanto que otros eminentes eruditos y viajeros americanos se proponen adquirir un conocimiento más cabal de la América Latina, á fin de hacer el acopio de datos necesario para dar conferencias acerca de esta parte del mundo en sus respectivos establecimientos docentes.

LA OPINIÓN DE UN DISTINGUIDO INGENIERO AMERICANO.

El Señor E. L. CORTHELL, eminente ingeniero americano que está interesado en la construcción de obras de puertos y canales en la América del Sur, honró recientemente á esta Oficina con una visita. El Señor CORTHELL se muestra muy entusiástico acerca del porvenir de aquella parte del mundo, y no vacila en pronosticarle un desarrollo material que ha de rivalizar con el que se ha llevado á cabo en la América del Norte, en Europa y en Asia.

RASGOS DEL COMERCIO Y LOS ASUNTOS FINANCIEROS ARGENTINOS.

La relación trimestral regular del comercio argentino muestra que en el primer trimestre de 1907 hubo un aumento de $3,281,509 en el valor de las importaciones, respecto del primer trimestre de 1906, en tanto que hubo un aumento de $10,803,113 en el valor de las exportaciones. Si esta proporción de aumento continúa durante todo el año, dará por resultado un nuevo saldo á favor de la República, de manera que concuerde más con la prosperidad económica del país que el que indican los datos estadísticos correspondientes á 1906,

época en que hubo una disminución en las exportaciones y un aumento en las importaciones. Un rasgo notable del presupuesto argentino que fué aprobado recientemente por el Congreso, y que comprende los ingresos y egresos calculados correspondientes al año de 1908, es la reducción en los desembolsos del Gobierno, política que ha caracterizado la administración financiera del país en estos últimos años. También es digno de tenerse en cuenta que el servicio de la deuda pública exige el mayor desembolso de la asignación de oro, en tanto que las obras públicas constituyen el único ramo principal en los desembolsos de la moneda nacional.

LA HARINA BRASILEÑA, EL COMERCIO DE CAFÉ Y LOS CERTIFICADOS DE DEPÓSITO DE ESTE PRODUCTO.

Las concesiones arancelarias que el Gobierno brasileño le hizo á las importaciones de harina de los Estados Unidos, aumentan el interés de los datos comparativos que se publican en este número del BOLETÍN en cuanto al estado de la harina extranjera en aquel país. En dicha edición del BOLETÍN se muestra que el producto argentino es, sin disputa, el que tiene más salida, por cuanto de 37,235 toneladas, en 1902, en 1906 subió á 122,282 toneladas, en tanto que las importaciones de harina de los Estados Unidos en el mismo período de 46,840 toneladas bajaron á 24,526 toneladas. El desarrollo del comercio de café, debido á la operación del proyecto de valorización, ha dado por resultado la expedición de certificados de depósito sobre las existencias de café que se han de conservar en calidad de depósito en Santos. La Sociedad Comercial de Río de Janeiro y una compañía que cuenta con un gran capital, y que tiene su oficina principal en São Paulo, están interesadas en la precitada empresa, la cual se espera que ha de redundar en beneficio del comercio de dichos centros comerciales.

ASIGNACIONES PARA OBRAS PÚBLICAS EN CHILE.

El Gobierno chileno, en su presupuesto para 1908, ha asignado $30,000,000, aproximadamente, que han de invertirse en obras públicas en toda la República. Se proyecta la construcción de ferrocarriles en gran escala, y también la reconstrucción de Valparaíso, un extenso sistema de cloacas en Santiago, mejoras en los puertos y en las obras hidráulicas en varias ciudades, construcción de puentes, de nuevos edificios del Gobierno y de escuelas. El aumento en la renta de aduana anunciado en el corriente año, y el estado satisfactorio de los bancos públicos, constituyen una garantía de que podrá contarse con los fondos que se requieren para este fin.

LAS COMPAÑÍAS Y EMPRESAS EXTRANJERAS EN COLOMBIA.

El reglamento sobre compañías ó sociedades extranjeras que se establecen permanentemente en la República de Colombia prescribe que las cartas constitucionales y los estatutos de cada compañía deberán ser presentados dentro de los seis meses de la inauguración de aquéllas, en la oficina del notario de la municipalidad donde esté establecida cada empresa. Á las compañías que antes hayan tenido negocios permanentes en el país, se les concede una prórroga de seis meses. Además, se exige que en el lugar donde cada compañía tenga su oficina principal, resida un agente cuya función principal ha de ser representar la compañía ante las autoridades nacionales. El Presidente REYES desea atraer el capital extranjero á la República, y con tal motivo el Gobierno ofrece á las compañías extranjeras ayuda y protección, á la vez que todas las garantías posibles.

LA PROPAGANDA DE LA INMIGRACIÓN EN COSTA RICA.

El propósito que tiene el Gobierno de Costa Rica de aumentar la población del país lo comprueba un reciente decreto por virtud del cual se autoriza al Presidente para que gaste $20,000 anuales durante un período de ocho años, con el fin de estimular la inmigración. Á los agricultores blancos, cuyo idioma nativo es preferible que sea el castellano, se les ofrece pasaje gratis al país. En el informe anual del Ministro de Hacienda y Comercio, del cual se han traducido varios párrafos para el BOLETÍN MENSUAL de esta Oficina, se exponen detalladamente la fertilidad del suelo y su adaptación al cultivo de varios artículos de reconocido valor en los mercados del mundo.

EL NEGOCIO DE BIENES RAÍCES Y DE GANADO EN CUBA.

El valor de los bienes raíces en Cuba se calcula en $342,558,133, que rinden una renta anual de $32,469,043.

Desde el 1° de agosto empezará á regir en Cuba una ley muy importante cuyo objeto es estimular el mejoramiento de la ganadería en toda la isla. Las ovejas y las vacas de razas especiales, menores de seis años de edad, podrán entrar en el país libres de derechos. La existencia del ganado del país se ha aumentado en estos últimos años mediante las importaciones de ganado de Venezuela, México y otros países adyacentes, y en la actualidad existe el propósito de estimular por todos los medios posibles el establecimiento de grandes fincas de cría de ganado vacuno, así como sus industrias consiguientes.

LA INMIGRACIÓN Y COLONIZACIÓN EN EL ECUADOR.

El desarrollo ecuatoriano se está estimulando mediante la concesión de terrenos á compañías colonizadoras, á las cuales el Gobierno les ha otorgado prerrogativas especiales. Una de las concesiones que se hicieron recientemente prescribe el establecimiento, dentro de diez años, de una colonia de cinco mil familias de raza blanca, que es preferible que sean holandesas ó alemanas, en terrenos baldíos que cubren una superficie de 500,000 hectáreas. La concesión exige que se construyan iglesias, escuelas, talleres y residencias, así como un ferrocarril permanente, y el depósito de un fondo de garantía en el Gobierno Ecuatoriano para el debido cumplimiento del contrato.

LOS FERROCARRILES DE MÉXICO SERÁN PROPIEDAD DEL GOBIERNO.

En estos últimos años en México no se ha tomado ninguna medida legislativa más importante que la que representa el decreto de 6 de julio de 1907, por virtud del cual el Presidente Díaz aprobó la organización de una compañía por acciones de responsabilidad limitada, entre el Gobierno Mexicano y siete ó más accionistas de las compañías de los ferrocarriles Nacional y Central. En las transacciones de la compañía consolidada, el Gobierno Mexicano garantiza incondicionalmente el pago de ciertos bonos. Dicho Gobierno también participa por igual, con otros accionistas, de todos los dividendos derivados de la operación de las líneas.

OTROS ARTÍCULOS DEL BOLETÍN.

En vista del gran interés que ha despertado el estado comercial de la República Dominicana, el reglamento sobre los derechos de puertos dominicanos constituye una actualidad interesante, y se ha creído oportuno hacer un resumen de dicho reglamento en este número del Boletín.

El progreso ecuatoriano queda comprobado por los decretos relativos á la colonización que fueron expedidos recientemente y que atañen á la titulada "Región Oriental."

En Nicaragua se ha encontrado onerosa la imposición de un recargo sobre ciertas clases especiales de mercancías, y por consecuencia dicha imposición ha sido suspendida por ahora.

La emisión de una nueva moneda de níquel en Panamá ha de facilitar grandemente las transacciones comerciales en la República, y el establecimiento de una comunicación semanal entre Bocas del Toro y Puerto Limón, ha de ensanchar su comercio extranjero.

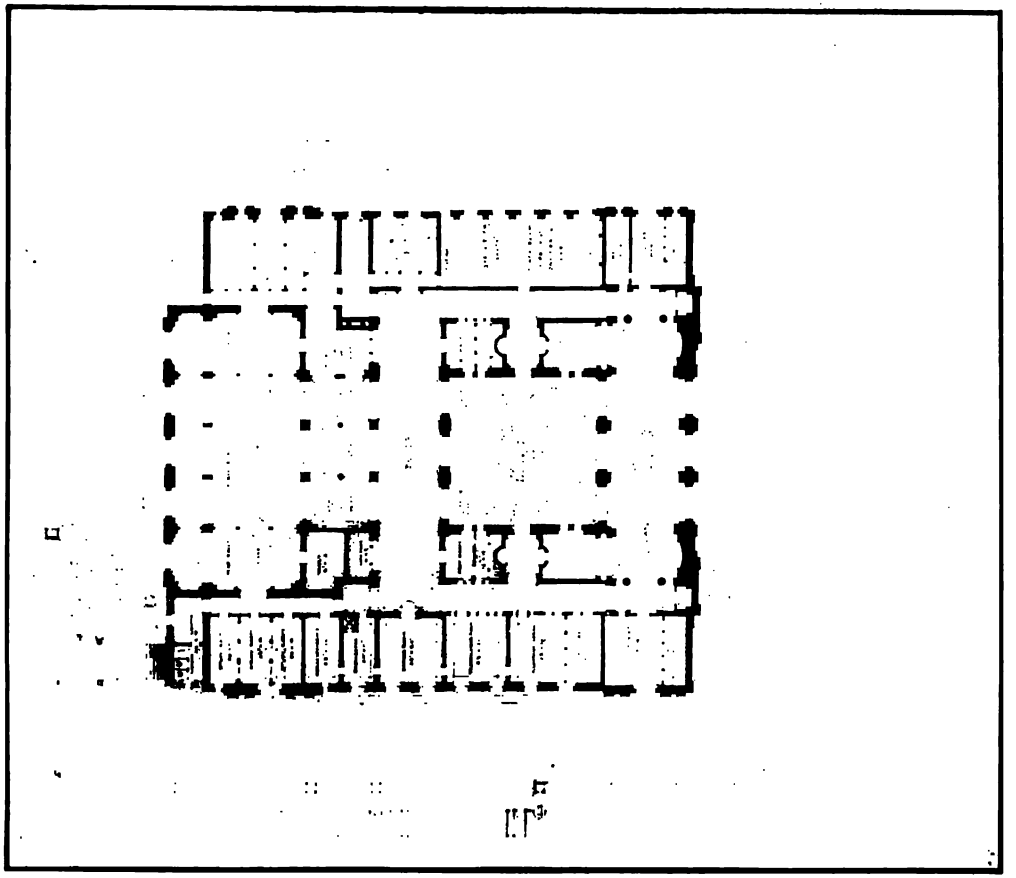

VIEW OF ARCHITECTS' DRAWINGS OF FIRST FLOOR OF NEW BUILDING OF THE INTERNATIONAL BUREAU OF AMERICAN REPUBLICS.

El presupuesto del Salvador para 1907–8, asigna la cantidad suficiente para las necesidades del Gobierno durante el período comprendido en aquél, en tanto que la ratificación de las varias convenciones nacionales que se citan en este número del BOLETÍN demuestra el deseo que tiene la República de mantenerse en contacto con otros países en beneficio de todos.

Se publican interesantes datos relativos al comercio extranjero del Uruguay en el primer semestre de 1906, últimos datos estadísticos auténticos que ha sido posible obtener, y finalmente, las transacciones comerciales de Venezuela con el Puerto de Nueva York, tales como las ha anunciado su propio agente consular, alcanzan hasta fines del mes de mayo de 1907.

ARTÍCULOS DE REVISTAS SOBRE LA AMÉRICA LATINA.

Como una de las señales de los tiempos, debe llamarse la atención hacia el espacio cada vez mayor que se concede á los asuntos latinoamericanos, tanto en las revistas populares como en las científicas. Entre las revistas de los Estados Unidos correspondientes al mes de agosto que tratan de este tema, pueden mencionarse las siguientes: "The Review of Reviews," que contiene un artículo sobre la construcción de ferrocarriles sudamericanos, escrito por LUIS R. FREEMAN; "The National Geographic Magazine," cuyo primer artículo se titula "México, el Tesoro del Mundo," por HELEN H. DARTON; "The Outlook," que publica un artículo sobre "La Vida Escolar y Colegial en el Brasil y en la República Argentina," escrito por SYLVESTER BAXTER; el "World's Work," en el cual EUGENE P. LYLE describe á "México en Pleamar," en tanto que se consagran especiales ediciones de suplementos de periódicos á una consideración práctica de los aspectos de la vida y progreso latinoamericanos.

EL NUEVO EDIFICIO DE LA OFICINA INTERNACIONAL DE LAS REPÚBLICAS AMÉRICANAS.

En este número del BOLETÍN se reproducen por vez primera los diseños hechos por los arquitectos para el nuevo edificio de la Oficina Internacional de las Repúblicas Americanas. Estos diseños comprenden cinco fotografías, á saber: una perspectiva de la fachada, y vistas laterales y posterior; una sección longitudinal, y los planos de los pisos primero y segundo. Han de efectuarse algunos cambios importantes en estos diseños y planos, pero los grabados que ahora se publican han de dar una idea bastante exacta de la índole de este nuevo edificio.

De los 132 arquitectos que tomaron parte en el concurso, más de 70 presentaron planos, y el Tribunal de Adjudicación, compuesto del Honorable ELIHU ROOT, Secretario de Estado, el Señor JOHN BARRETT, Director de la Oficina, y tres de los arquitectos más eminentes del país, á saber, los Señores CHARLES F. MCKIM, HENRY HORNBOSTEL y AUSTIN W. LORD, de Nueva York, escogidos por el voto de los competidores, fallaron unánimemente á favor de los Señores ALBERT KELSEY y PAUL P. CRET, arquitectos asociados de Filadelfia.

Por más que varios de los otros diseños eran más acabados, y si bien algunos de ellos acaso tenían igual mérito arquitectónico—implicaban mayores gastos—y no cabe duda de que los planos que obtuvieron la preferencia eran evidentemente los primeros entre los que podían ponerse en práctica con la suma de dinero que la Oficina tiene á su disposición. Se recordará que el Señor ANDREW CARNEGIE, por conducto del Señor ELIHU ROOT, Secretario de Estado de los Estados Unidos, dió espontánea y generosamente $750,000 para la construcción de este nuevo edificio, aparte de los $250,000 que los Estados Unidos y otras Repúblicas Americanas asignaron con el mismo fin. El dinero que contribuyeron los Gobiernos se ha empleado en la compra de un hermoso sitio y en los trabajos preliminares. De la cantidad total que dió el Señor CARNEGIE, se consagrarán $600,000 á la construcción del edificio propiamente dicho, habiéndose asignado $150,000 para el mueblaje y el decorado.

En la actualidad los arquitectos se ocupan asiduamente en preparar las descripciones detalladas para los contratistas, y se espera que para el 1° de octubre se celebre un contrato para la construcción de dicho edificio. La piedra angular debe colocarse á principios de noviembre, y dicha colocación ha de revistir la importancia de un notable acontecimiento internacional. Si todo marcha bien, el edificio debe terminarse dentro de año y medio, y por consecuencia, no dista mucho el día en que cada una de las Repúblicas del Hemisferio Occidental ha de experimentar la satisfacción de saber que tiene un punto de reuniónó centro suyo en los Estados Unidos. Como quiera que á la Oficina Internacional la sostienen todas las veintiuna naciones americanas, este nuevo Templo del Comercio y de la Mutua Bienquerencia ha de ser estrictamente el hogar de una institución internacional que ha de pertenecer tanto al más débil como al más poderoso de los Gobiernos y pueblos americanos.

El edificio se ha de erigir en uno de los sitios más dominantes de la ciudad de Wáshington, y la manzana que ha de ocupar á menudo se ha denominado Parque de Van Ness, ó local donde se proyectaba establecer la Universidad de Jorge Wáshington, hasta que esta última institución cambió sus planes y le vendió el terreno á la Oficina Internacional. El terreno comprende un área como de 5 acres, ó 2 hectáreas, que está circundado por las calles Diecisiete or el este,

la calle B por el sur, la avenida de Virginia por el sudoeste, la calle Dieciocho por el oeste, y la calle C por el norte. La fachada del edificio ha de dar al este, ó sea hacia la vasta extensión de la Alameda del Ejecutivo, que queda frente á la Casa Blanca, residencia del Presidente de los Estados Unidos. La vista al sur domina el Parque y río del histórico Potómac, en tanto que el lado sudoeste domina la espléndida avenida denominada "Speedway," y á través del Potómac se divisan las pintorescas colinas de Virginia. Los extensos terrenos que han de circundar el edificio han de hacer posible hermosearlo con primorosos jardines y bellos paisajes.

Este edificio tendrá aproximadamente 160 pies de largo por 160 de ancho, ó sean como 50 metros de largo por 50 de ancho. La parte exterior ha de resultar notable por la tentativa de compendiar de una manera moderna los mejores rasgos del estilo arquitectónico tomado de España y Portugal que adorna á tantas hermosas ciudades de la América Latina. Este hecho ha de traer á la mente el estilo arquitectónico que caracteriza los mejores edificios de las Repúblicas latinoamericanas, y al mismo tiempo su sello clásico y monumental ha de estar en armonía con el plan general de las mejoras arquitectónicas introducidas en la ciudad de Wáshington, el cual fuè trazado hace varios años por los eminentes arquitectos norteamericanos Señores DANIEL BURNHAM y CHARLES F. MCKIM. Á poca distancia del sitio donde se ha de erigir dicho edificio se destaca el soberbio Monumento de Wáshington. Precisamente hacia el norte queda el nuevo edificio de la Sociedad de las Hijas de la Revolución Americana, y dos manzanas más allá, también hacia el norte, se destaca el majestuoso edificio de la famosa Galería de Bellas Artes de Córcoran. Á una corta distancia de allí pueden contemplarse el magnífico edificio de los Departamentos de Estado, Guerra y Marina, así como la Casa Blanca y el Palacio del Tesoro. En vista, pues, de lo que queda expuesto, se comprenderá fácilmente que sería difícil escoger un local más apropiado para el palacio de que se trata.

Á dicho nuevo edificio se llega por una ancha y majestuosa avenida, efectuándose la entrada por tres puertas monumentales del modelo de enrejado español. Á ambos lados de la entrada principal se destacarán dos figuras de mujer de mármol, de tamaño colosal, que simbolizan la América del Norte y la del Sur, respectivamente. Anchurosas escaleras de mármol conducen á las puertas de bronce que dan acceso á un vestíbulo de altos pilares é imponente, que tiene 25 pies de ancho, sobre poco más ó menos. Éste á su vez da entrada á uno de los rasgos latinoamericanos principales del edificio, es decir, un extenso patio que ocupa como 2,500 pies cuadrados, en cuyo centro habrá una fuente, y además se embellecerá con la flora característica de los países sudamericanos. Sobre este patio habrá un techo de vidrio corredizo que ha de permanecer abierto en el verano y cerrado

en el invierno. En ambos lados del patio, y separadas del mismo, se extenderán escaleras monumentales que conducen al piso alto. Dos largos corredores se extienden lateralmente hasta el piso principal, uno de los cuales, el de la izquierda, conduce á las oficinas del personal general de la Oficina Internacional, en tanto que á la derecha se hallará el salón donde ha de disponerse la estantería de la Biblioteca de Colón, así como las oficinas del bibliotecario y sus auxiliares. Desde el patio se ha de extender un salón de descanso que tiene como 22 pies de ancho, el cual á su vez conduce á un espacioso salón de lectura que tiene cerca de 100 pies de largo por 60 de ancho. Este último ha de subdividirse en una sección para obras de consulta, revistas, periódicos, mapas, etc. Á derecha é izquierda, respectivamente, de la entrada al edificio, habrá guardarropas y camarines para señoras y caballeros, los cuales se han de usar cuando se den recepciones ó funciones de carácter general en el Salón Principal, de Reuniones situado en el segundo piso.

Por más que el edificio estará provisto de ascensores, el medio principal de acceso al segundo piso ha de ser por las anchurosas escaleras, que ya se han descrito. Estas escaleras terminan en un espacioso salón de descanso que, por una parte da al patio y por la otra conduce al hermoso Salón de Reuniones que puede denominarse "el Salón de los Embajadores Americanos." Este salón ha de tener 101 pies de largo por 65 de ancho, y su estilo ha de ser tan majestuoso, elegante y acabado, que ha de adaptarse admirablemente para celebrar en él conferencias internacionales, recepciones en honor de distinguidos visitantes á Wáshington, funciones diplomáticas y reuniones de diversas clases. Á la izquierda del Salón de Embajadores Americonos está situado el Salón del Consejo Directivo de la Oficina, donde han de celebrar sus sesiones regularmente los representates diplomáticos de las Repúblicas Americanas, bajo la presidencia del Secretario de Estado de los Estados Unidos, para tomar en consideración los trabajos de la Oficina Internacional. Á la derecha habrá tres grandes salones, donde se han de reunir las comisiones, y los dos salones del Consejo Directivo se han de comunicar de tal manera con la Cámara Principal, que todos pueden unirse y constituir así la Cámara de Asambleas más elegante que existe no sólo en la Capital Nacional, sino en todos los Estados Unidos. La parte posterior del Salón de Embajadores Americanos da á un terrado y jardín, á los cuales se va por las grandes escaleras. Este Salón de Embajadores Americanos ha de ser debidamente decorado por eminentes artistas americanos, á fin de que resulte una obra típica de la historia y del progreso panamericanos. Sus paredes han de ser decoradas con cuadros que representen la historia del Hemisferio Occidental, en tanto que las estatuas y retratos de eminentes estadistas de todo el Continente Americano han de contribuir poderosamente á su embellecimento.

La disposición del espacio en el resto del segundo piso comprende salones espaciosos en el lado sur, para el Director de la Oficina, así como para su secretario particular y taquígrafos, y también para el Secretario de la Oficina y sus ayudantes. En el costado del norte estará situado el segundo piso del salón donde están la estantería de la biblioteca y otro gran salón para las comisiones. También habrá un local suficiente para los sirvientes y el despensero, á fin de que tanto el Salón de Reuniones como los salones para Comisiones puedan usarse en los banquetes.

En la planta baja habrá espacio suficiente para los aparatos de calefacción, para depositar documentos y libros, para cuartos de recepción y distribución, así como local para los conserjes y otros empleados. Las oficinas que habrá en los pisos primero y segundo para el personal de la Oficina Internacional, estarán provistas de bóvedas y de otros medios eficaces encaminados á facilitar el desarrollo del comercio y *entente cordiale* panamericanos. El edificio ha de ser enteramente á prueba de fuego en todos sus detalles, y sólo se ha de usar madera para los muebles y el decorado. Este último ha de comprender, probablemente, modelos de los productos forestales más raros y hermosos de las varias Repúblicas sudamericanas, y es probable que las guarniciones exteriores sean de mármol. La parte principal del edificio ha de construirse de concreto con un remate de estuco al estilo latinoamericano, cuya cornisa y el decorado interior han de tener un acabamiento de terracota policroma. El patio, que constituye el centro del edificio, rodeado de escaleras monumentales, galerías y corredores, con los cuales se comunican todas las oficinas, así como la Biblioteca de Colón y el Salón de Reuniones, ha de ser el lugar que más honda impresión ha de producir en el ánimo de los visitantes. Desde el punto donde el vestíbulo se une con el patio, se obtiene una vista muy imponente, mirando por la Biblioteca y á través de su anchuroso terrado hasta el cuadro de jardín que hay más allá, en tanto que más arriba se contemplarán el elegante salón de descanso y el majestuoso Salón de Embajadores, y encima de éste el escarpado techo de teja de su cúpula.

Los arquitectos hasta ahora han tomado en consideración el fin del nuevo edificio de la Oficina Internacional de las Repúblicas Americanas, á tal extremo, que á diferencia de la mayor parte de otros edificios del Gobierno, este edificio especial ha de tener por objeto demostrar y perpetuar el "entente cordiale" entre todas las naciones americanas. El edificio ha de ser de un estilo serio en toda su extensión, pero al mismo tiempo ha de proporcionar amplio espacio para dar elegantes recepciones á personajes y cuerpos distinguidos. Cuando se trate de actos en que ha de usarse el ceremonial de rúbrica, todo el edificio que se comunica con un patio amplio y encantador, ha de ser un punto de reunión admirable para los embajadores extranje-

ros y delegados á las conferencias internacionales, al paso que su modelo arquitectónico especial, sus hermosos salones, su excelente biblioteca donde se encuentra una valiosísima colección de obras sobre asuntos americanos, y los medios con que cuenta para proporcionar toda clase de informes relativos á los rasgos comerciales económicos, intelectuales, históricos, científicos y sociales de las naciones americanas, han de atraer diariamente un gran número de visitantes.

REPÚBLICA ARGENTINA.

COMERCIO EXTRANJERO EN EL PRIMER TRIMESTRE DE 1907.

Las cifras publicadas por la Oficina de Estadística Nacional, demuestran que el valor de las importaciones á la República Argentina en el primer trimestre de 1907 ascendió á $54,660,885, en tanto que el de las exportaciones ascendió á $96,956,217. Las importaciones muestran un aumento de $3,281,509, comparado con el período correspondiente en 1906, en tanto que las exportaciones muestran un aumento de $10,803,113. Las importaciones y exportaciones por países se distribuyen de la manera siguiente:

Países.	Importaciones.	Exportaciones.
África	$1,060	$603,253
Alemania	8,205,556	13,638,950
Bélgica	2,719,671	8,281,247
Bolivia	27,742	200,425
Brasil	1,453,899	2,587,785
Cuba	101,049	38,623
Chile	73,108	455,731
España	1,412,883	376,516
Estados Unidos	7,976,602	3,919,765
Francia	5,193,532	16,336,193
Italia	3,704,609	1,102,347
Países Bajos	399,730	926,135
Paraguay	210,777	43,736
Reino Unido	19,497,070	10,422,425
Uruguay	624,075	1,416,796
Varios países	3,059,513	467,858
Órdenes	.....	36,128,422

Comparado el valor del comercio extranjero correspondiente al primer trimestre de 1906 con el de igual período de 1907, se obtiene el siguiente resultado en cuanto á los países á los cuales las mercancías fueron destinadas y los países de donde procedían: Las importaciones de Alemania muestran un aumento de $442,866, al paso que las exportaciones á dicho país muestran un aumento de $82,127; las importaciones de Bélgica muestran un aumento de $450,172, y las exportaciones un aumento de $819,321. Las importaciones del Brasil muestran un aumento de $503,327, y las exportaciones un aumento de $112,777. Las importaciones de España muestran un aumento de $68,364, pero las exportaciones á dicho país indican una merma de $440,986. Las importaciones de los Estados Unidos muestran un *aumento de* $484,702, pero las exportaciones á dicho país indican una

merma de $206,727. Las importaciones de Francia muestran una merma de $390,527, en tanto que las exportaciones á ese mismo país muestran un aumento de $3,732,337. Las importaciones de Italia muestran una baja de $633,874, y las exportaciones una baja de $1,035,916. Las importaciones del Reino Unido indican un aumento de $2,810,726, en tanto que las exportaciones á dicho país muestran una merma de $901,188, al paso que bajo la denominación general de órdenes, las exportaciones muestran un aumento de $10,803,118.

El mayor aumento ocurre en las importaciones de maquinaria, el cual ascendió á $9,709,755, debiendo advertirse que dichas importaciones representan las que se hicieron en 1907, comparadas con las que se hicieron en el primer trimestre de 1906, que importaron $6,185,004. En dichas importaciones se incluyen 107 locomotoras contra 41 en 1906; 91 carros de tranvía contra 20, y 1,104 vagones contra 489. Los automóviles ascendieron á 123, ó sean 51 menos que el número anotado en el primer trimestre de 1906.

Otros artículos importados muestran los siguientes aumentos ó disminuciones:

Artículos.	1907.	
Vinos, alcohol y licores	$2,084,362	− $442,368
Géneros de seda	726,308	+ 83,029
Géneros de lana	2,905,187	− 339,437
Géneros de algodón	5,961,324	− 666,443
Otros géneros	1,203,495	+ 90,298
Madera y artículos de madera	1,018,275	+ 9,470
Papel y artículos de papel	1,039,612	+ 70,629
Hierro y acero y artículos de dichos metales	5,723,684	− 85,583
Otros metales y artículos de los mismos	1,330,191	− 337,542
Instrumentos y utensilios agrícolas	3,013,721	−1,675,757
Maquinaria eléctrica	673,761	+ 251,719

LOS PRESUPUESTOS PARA 1908.

El Ministro de Hacienda sometió al Congreso de la República Argentina, con fecha 26 de junio de 1907, el proyecto de la ley de presupuesto general para el ejercicio de 1908, y el cálculo de recursos con que se atenderán los gastos que aquél demandará. El presupuesto proyectado fija los gastos en 24,265,666.52 pesos oro, 164,868,735.35 pesos moneda nacional y 5,000,000 pesos moneda nacional en títulos. El total de recursos se calcula en 59,870,105.86 pesos oro, 84,704,318.75 pesos moneda nacional, y 5,000,000 pesos moneda nacional en títulos. En el extenso mensaje que acompaña este proyecto, el Ministro de Hacienda llama la acención del Congreso al hecho de que el presupuesto de gastos de 1906 fué de 234,649,143.69 pesos moneda nacional; el de 1907 descendió á 228,914,835.82 pesos moneda nacional, y el que se proyecta para 1908 será más bajo que este último en la suma de 3,896,908.36 pesos moneda nacional, alcanzando su total á 225,017,977.46 pesos moneda nacional.

Los gastos se distribuyen en la siguiente forma:

Gastos.	En efectivo.		En títulos, moneda nacional.
	Oro.	Moneda nacional.	
	Pesos.	*Pesos.*	*Pesos.*
Congreso		4,122,720.00	
Interior		25,804,150.00	
Relaciones exteriores	784,581.20	1,330,579.96	
Hacienda		11,836,716.20	
Deuda pública	22,908,485.32	17,339,247.59	
Justicia é Instrucción		28,463,097.92	
Guerra		19,978,665.04	
Marina	12,600.00	13,750,676.00	
Agricultura		5,489,245.72	
Obras públicas	500,000.00	28,854,520.00	5,000,000
Pensiones, retiros, etc		8,018,916.64	
Totales	24,265,666.52	164,868,735.37	5,000,000

Las cantidades que se calculan para los respectivos recursos son como sigue:

Recursos.	En efectivo.		En títulos, moneda nacional.
	Oro.	Moneda nacional.	
	Pesos.	*Pesos.*	*Pesos.*
Derechos de importación	49,500,000.00		
Recargo de 2 por ciento	8,000,000.00		
Almacenaje y eslingaje	2,300,000.00		
Faros y valizas	350,000.00		
Visitas de sanidad	55,000.00		
Puertos, muelles y diques	1,900,000.00		
Pescantes hidráulicos	500,000.00		
Derechos consulares	400,000.00		
Estadísticas y sellos	500,000.00		
Incidentales y multas	30,000.00		
Provincio de Buenos Aires, servicio de su deuda	986,873.44		
Banco Nacional	348,232.42		
Alcohol		16,100,000.00	
Tabaco		16,100,000.00	
Fósforos		2,500,000.00	
Cerveza		3,100,000.00	
Naipes		160,000.00	
Bebidas artificiales		5,000.00	
Seguros		450,000.00	
Obras de sanidad		7,500,000.00	
Contribución territorial		4,500,000.00	
Patentes marítimas y de territorios nacionales		400,000.00	
Papel sellado		9,200,000.00	
Tracción		700,000.00	
Correos		6,900,000.00	
Telégrafos		2,100,000.00	
Explotaciones forestales		100,000.00	
Venta y arrendamiento de terrenos del Estado		2,500,000.00	
Incidentales y multas		800,000.00	
Ferrocarriles		9,500,000.00	
Impuestos de sanidad		600,000.00	
Derechos de matrícula y examen		130,000.00	
Registro de propiedad, embargos, Boletín Oficial y Judicial, y servicio de títulos		600,000.00	
Transportes nacionales		100,000.00	
Pasa militar		150,000.00	
Servicios de deudas:			
Provincia de Entre Ríos		100,000.00	
Provincia de Santa Fe		150,000.00	
Provincia de Mendoza		50,000.00	
Provincia de Córdoba		150,000.00	
Provincia de Tucumán		59,318.75	
Emisiones de títulos			5,000,000
Totales	59,870,105.86	84,704,318.75	5,000,000

CRECIMIENTO DE LA POBLACIÓN EN 1906.

Según el número 14 del "Boletín Demográfico Argentino," que publica el Ministerio de lo Interior de la República Argentina, el aumento de la población durante el año 1906, tanto por inmigración como por el excedente en los nacimientos respecto de las defunciones, fué como sigue:

	Habitantes.
Este ó litoral	235,283
Centro	25,993
Oeste ó Andinas	17,525
Norte	9,439
Territorios	8,334
Total	296,574

De este total, corresponden á la inmigración 202,164, y al crecimiento vegetativo, 94,410.

Como la población de la República el 31 de diciembre de 1905 era de 5,678,197, resulta que con el crecimiento producido llegó el 31 de diciembre de 1906 á 5,974,771 habitantes, ó sea, en números redondos, 6,000,000.

EL MAÍZ ARGENTINO EN SUECIA.

Según comunicación oficial recibida en el Ministerio de Relaciones Exteriores de la República Argentina, el Gobierno de Suecia ha resuelto rebajar á 1 corona y 50 centavos, ó sea 0.91 de peso papel, los derechos de importación sobre cada 100 kilogramos de maíz, que antes pagaban 3 coronas y 70 centavos (2.30 pesos). La medida tiene por objeto estimular el envío de maíz argentino, considerado en aquel país europeo como el más ventajoso por su precio y calidad en los mercados consumidores.

EXPORTACIONES EN LOS CINCO PRIMEROS MESES DE 1907.

Las principales exportaciones de la República Argentina en los cinco primeros meses de 1907, en comparación con las que se hicieron en el mismo período de 1906, fueron como sigue:

		1907.	1906.
Cueros vacunos	secos	809,218	988,610
Cueros vacunos	salados	693,369	616,118
Cueros potros	secos	31,261	44,226
Cueros potros	salados	11,326	5,177
Cueros de carneros	pacas	21,329	20,969
Pelo	id.	1,650	1,748
Sebo	pipas	9,615	8,421
Sebo	barriles	28,399	34,158
Sebo	bocoyes	4,680	1,712
Pieles de cabra	pacas	1,303	5,861
Lana	id.	237,452	251,797
Trigo	toneladas	1,966,440	1,599,534
Maíz	id.	180,461	580,277
Linaza	id.	585,590	390,039
Harina	id.	47,304	48,855
Salvado	id.	60,588	63,122
Meyuelos	sacos	23,448	25,486
Semillas oleaginosas	id.	51,208	77,296
Heno	pacas	249,478	682,159
Quebracho	toneladas	129,561	139,062
Extracto de quebracho	id.	17,510	20,156
Mantequilla	cajas	43,049	87,412
Carneros congelados		1,188,420	1,242,426
Cuartos de res congelados		709,305	913,001
Avena	toneladas	106,097	41,037

BOLIVIA.

BOLIVIA—LA VÍA CENTRAL DE LA AMÉRICA DEL SUR.

La casa editora de GEORGE BARRIE & SONS, de Filadelfia, ha publicado el cuarto libro de la serie sudamericana, intitulado "Bolivia," escrito por la Señora MARÍA ROBINSON WRIGHT, en el cual á dicha República se le denomina la vía central de la América del Sur, tierra de grandes y variados recursos naturales. En dicha obra se relatan su interesante pasado, su halagador presente y su brillante porvenir, desde el período precolombiano, al través del estado de virreinato, hasta que el General BOLIVAR, que fué el primer Presidente de la nueva República, conquistó, su independencia, y así sucesivamente, por las varias vicisitudes consiguientes al establecimiento de un gobierno popular, hasta la inauguración del actual Ejecutivo, General ISMAEL MONTES. Aun más interesante que la valiosa reseña histórica, resulta el relato de los acontecimientos diarios de la época presente, en que se describen minuciosamente la vida social con sus consiguientes festividades y compromisos, los personajes visitados, así como las instituciones públicas acerca de las cuales se han hecho investigaciones. Los episodios de un viaje de mil millas á lomo de mulo por el interior del país dan una idea interesantísima de la vida nativa y de los alrededores, así como de las antiguas costumbres de los habitantes y el establecimiento legendario de muchas empresas modernas que en la actualidad se desarrollan constantemente en todas partes de la República.

Las numerosas y bellas ilustraciones que tanto abundan en el libro, aumentan grandemente su amenidad y valor.

Todos los que deseen ponerse al corriente de los maravillosos recursos naturales del notable progreso de este país sudamericano deben leer detenidamente esta obra. Bolivia ha iniciado un progreso industrial y material extraordinario, según ya lo ha descrito de mano maestra en sus discursos el entendido Ministro de dicho país en los Estados Unidos, los cuales discursos se han reproducido en el BOLETÍN MENSUAL de esta Oficina. La interesante obra de la Señora WRIGHT suministra los datos ó informes detallados á cuya obtención incitan las notables conferencias del Señor CALDERÓN.

SERVICIO TELEGRÁFICO EN 1905-6.

La Legación de Bolivia ha tenido la bondad de proporcionar los siguientes datos tomados de la Dirección General de Telégrafos, y correspondientes al año de 1905-6:

El año económico de 1906 ha sido más próspero que los anteriores, como lo comprueba el siguiente dato de rendimiento annual:

		Bolivianos.
Año 1900		44, 624. 24
Año 1901		52, 866. 01
Año 1902		69, 011. 02
Año 1903		68, 750. 41
Año 1904		82, 358. 85
Año 1905	108, 246. 99	
Ingreso extraordinario de multas	1, 952. 90	
		110, 199. 89
Año 1906 (primer cuatrimestre)	39, 639. 38	
Ingreso extraordinario de multas	496. 90	
		40, 136. 28

Este mayor rendimiento se debe á una administración más severa y el aumento del número de telegramas que se han trasmitido por las líneas del Estado; así lo demuestra el dato estadístico comparativo que anoto:

	Palabras.
En el año 1900 se trasmitieron	2, 584, 244
En el año 1901 se trasmitieron	2, 960, 585
En el año 1902 se trasmitieron	3, 828, 789
En el año 1903 se trasmitieron	4, 233, 934
En el año 1904 se trasmitieron	5, 189, 045
En el año 1905 se trasmitieron	7, 159, 753
En el año 1906 se trasmitieron (primer cuatrimestre)	2, 495, 908

La renta del año 1905, comparada con la de 1904, representa un aumento de 27,841.02 bolivianos, que equivale á un 33.80 por ciento.

Habiendo rendido el primer cuatrimestre de 1906 40,136.28 bolivianos, es indudable que la renta de este año ascenderá, por ser mayor el rendimiento en los meses en que funcionan las Cámaras, á 130,000 bolivianos.

El número de palabras trasmitidas en 1905, comparado con el trasmitido en 1904, representa un exceso de 1,970,708 palabras, que equivale á un aumento de 37.97 por ciento.

El número de telegramas en 1904, en sus tres categorías, ascendió á 248,341 y en 1905 á 329,542, lo que representa un aumento de 81,201 telegramas, ó sea un 32.69 por ciento.

LEY DE SANIDAD PÚBLICA.

El proyecto de ley de sanidad pública del cual publicó el BOLETÍN un extracto en su número correspondiente al mes de noviembre de 1906, fué aprobado por el Congreso Nacional de Bolivia el 28 de noviembre de 1906, y promulgado por el Presidente MONTES el 5 de diciembre de 1906.

ADMISIÓN DE AUTOMÓVILES LIBRE DE DERECHOS.

El 7 de diciembre de 1906, el Presidente MONTES, de la República de Bolivia, promulgó la siguiente ley del Congreso Nacional, aprobada en 29 de noviembre de 1906:

"ARTÍCULO ÚNICO. El No. 266, bis, del arancel vigente, que está gravado con el No. 738, queda modificado desde el 1° de enero de 1907, en la siguiente forma: 'Avalúo vista, por ciento libre.'"

Véase el Arancel de Aduanas de Bolivia, publicado en el BOLETÍN en el número correspondiente á junio de 1906.

BRASIL.

COMERCIO EXTRANJERO EN EL PRIMER TRIMESTRE DE 1907.

El valor de las importaciones al Brasil durante el primer trimestre de 1907 ascendió á $45,000,000, comparado con $30,000,000 en el período correspondiente del año anterior, y el valor de las exportaciones ascendió á $75,000,000 contra $60,000,000 en el primer trimestre de 1906.

COMERCIO EXTRANJERO EN LOS CUATRO PRIMEROS MESES DE 1907.

Las cifras relativas al comercio extranjero del Brasil en los cuatro primeros meses de 1907 muestran que el valor de las importaciones ascendió á £12,515,836 ($62,000,000) y que el de las exportaciones ascendió á £20,877,091 ($104,000,000), mostrándose así un excedente de £8,361,255 ($42,000,000) á favor de las exportaciones de la República. En el mismo período de 1906 las exportaciones se avaluaron en £16,159,176 ($80,000,000), en tanto que las importaciones se avaluaron en £9,524,909 ($47,000,000), mostrándose así un excedente de £6,634,267 ($33,000,000) á favor del comercio de la República.

Al establecerse una comparación del valor del comercio en los dos períodos de referencia, se advierte un aumento de un 31.4 por ciento en el valor de las importaciones, y de un 29.2 por ciento en el de las exportaciones.

Nótase un aumento en todos los productos de exportación, excepción hecha del azúcar, á causa de haber sido muy escasa la zafra de este dulce. Como de costumbre, la goma y el café representan la mayor parte de los embarques al extranjero.

EMBARQUES DE CAFÉ EN 1906-7.

La estadística relativa á los embarques de café del Brasil durante el año que comenzó en julio de 1906 y terminó en julio de 1907, muestra que se embarcaron 19,654,000 de sacos.

Esta cosecha extraordinaria, que ascendió casi á 20,000,000 de sacos, aumenta la producción calculada del mundo casi en 7,000,000 de sacos, ó sea la cosecha más grande que jamás se ha anunciado en un solo año.

DERECHOS DE IMPORTACIÓN ADICIONALES EN ALGUNOS PUERTOS.

Un reciente suplemento al arancel brasileño decreta que durante el actual año económico se imponga un derecho adicional de un 2 por ciento en oro sobre el valor oficial de las mercancías importadas por las aduanas de Pará, Pernambuco y Bahía, excepción hecha de los cereales, que están sujetos al pago de un recargo de un 2 por ciento en oro.

POBLACIÓN DE RÍO DE JANEIRO.

Según el "Boletín Hebdomadario de Estadística Demógrafo-sanitario," el 20 de septiembre de 1906, Río de Janeiro tenía 628,041 habitantes, es decir, 361,544 varones y 266,497 hembras. Se calcula que en el resto del Distrito Federal hay 183,265 habitantes, lo cual demuestra que en el Distrito hay un total de 811,265 habitantes.

EL MERCADO DE HARINA.

Los datos que se dan á continuación relativos al mercado de harina en el Brasil, han sido tomados de un informe recientemente publicado por el Ministro de Hacienda de la mencionada República. La participación que tomaron los diferentes países en las importaciones de harina de los cinco últimos años fué como sigue:

Año.	República Argentina.	Estados Unidos.	Austria-Hungría.	Otros países.
	Toneladas.	*Toneladas.*	*Toneladas.*	*Toneladas.*
1902	37,235	46,840	7,669	13,847
1903	68,372	38,715	7,622	2,424
1904	86,807	30,241	9,213	4,788
1905	108,578	20,000	6,741	5,145
1906	122,282	24,526	6,335	803

Las importaciones de trigo aumentaron al par que las de harina, como se podrá ver en el siguiente cuadro:

Año.	Harina.	Trigo.	Trigo reducido á harina al 70 por ciento.
	Toneladas.	*Toneladas.*	*Toneladas.*
1902	165,591	149,719	104,803
1903	117,134	168,745	118,122
1904	131,049	163,571	135,492
1905	140,464	214,282	149,997
1906	153,946	231,639	162,147

Como los molinos brasileños elaboran casi exclusivamente trigo importado, las cifras que anteceden representan aproximadamente el consumo de harina en el aquel país. El 90 por ciento del trigo elaborado en Brasil procede de la Argentina. Durante los últimos cinco años, aquél importó de ésta las siguientes cantidades de trigo: 1902, 129,867 toneladas, ó un 87 por ciento del total importado; 1903, 155,730 toneladas, ó 92 por ciento; 1904, 168,747 toneladas, ó un 89 por ciento; 1905, 181,647 toneladas, ó un 85 por ciento; 1906, 209,927 toneladas, ó 90 por ciento.

NUEVO REGLAMENTO DE INMIGRACIÓN.

Por un decreto expedido el 19 de abril de 1907 por el Presidente MOREIRA PENNA, se aprueba el reglamento firmado por el Ministro de Industria, Ferrocarriles y Obras Públicas, que tiene por objeto aumentar la población de la República brasileña.

Este reglamento prescribe que el Gobierno central coopere con los gobiernos de los Estados, con las compañías de ferrocarriles y de navegación, y con otras compañías ó corporaciones, así como con los particulares, con tal que se presten las debidas garantías, á tomar las medidas conducentes para atraer los inmigrantes al país.

Se considerarán como inmigrantes todos los extranjeros menores de 60 años de edad que no sufran enfermedades contagiosas, que no se ocupen en negocios ilícitos, y que no sean criminales, pícaros, mendigos, vagabundos, lunáticos ó inválidos, que lleguen á los puertos brasileños como pasajeros de proa á costa de la Unión Federal, los Estados ó particulares, así como los que hayan pagado su pasaje y deseen gozar de los mismos privilegios que otros recién llegados. Los extranjeros mayores de 60 años de edad ó que estén incapacitados para el trabajo, sólo se dejerán desembarcar cuando vengan acompañados de sus familias ó cuando vengan con el propósito de unirse á ellas, con tal que en cada familia haya por lo menos un miembro que pueda trabajar que sustituya al inválido, y dos ó más que compensen al miembro anciano de la familia.

Á los inmigrantes que se establezcan por su cuenta en cualquiera parte del país y que se consagren á cualquier rama de la agricultura, industria, ó comercio, ó á cualquier oficio ó profesión útil, se les concederá absoluta libertad de acción para que emprendan en cualquier negocio, con tal que éste no ponga en peligro la seguridad, salud ó moral públicas. También se les concederá absoluta libertad de culto, y, por último se les otorgarán los derechos civiles de que gozan los brasileños con arreglo á la constitución y á las leyes.

Se garantiza la ayuda del Gobierno para alojar y auxiliar á los colonos, y se han tomado medidas especiales para formar las colonias denominadas de núcleos.

REGLAMENTO PARA LA IMPORTACIÓN DE ANIMALES DE CRÍA.

El 18 de abril de 1907 se publicó el reglamento que ha expedido el Gobierno brasileño relativo á la importación de animales para los fines de la cría, el cual prescribe que en este asunto el Gobierno preste la ayuda que el presupuesto le permita.

Á los agricultores y criadores de ganado vacuno que importen animales sanos para los fines de la cría, se les reembolsará el costo consiguiente al transporte de aquéllos del país de donde procedan, en conformidad con una tarifa formada de antemano por el Gobierno. Las prerrogativas de este reglamento se hacen extensivas á los caballos, al ganado vacuno, á los cerdos, ovejas, cabras, perros de pastores, aves, etc.

El árbol genealógico de los animales se ha de llevar en un registro en el Ministerio de Industria, Ferrocarriles y Obras Públicas, y tan luego como se haya establecido la finca de crianza autorizada por el Gobierno, y la policía de sanidad que ha de inspeccionar los animales domésticos se haya equipado debidamente, se publicará una lista de puertos de los cuales se importarán animales de cría, se anotarán las enfermedades que se consideran infecciosas, y se prescribirán las medidas de precaución necesarias.

El transporte de dichos animales se hará á costa del Gobierno únicamente cuando dichos animales se hayan comprado directamente ó por conducto de sindicatos ó corporaciones argícolas ó por sus representantes legales, con el fin de mejorar la raza del distrito, ó cuando se importan para exhibiciones agrícolas y pastorales que perciben ayuda de los Gobiernos federal, del Estado ó municipal.

Á los animales de cría procedentes de regiones donde predominan enfermedades epizoóticas, no se les concederá transporte libre, y los que estén atacados de enfermedades infecciosas serán matados en seguida que lleguen.

COLOMBIA.

COMPAÑÍAS EXTRANJERAS EN LA REPÚBLICA.

El 19 de enero de 1906, el Presidente Reyes expidió el siguiente decreto legislativo número 2:

"Artículo 1°. Las sociedades ó compañías domiciliadas fuera del país, que tengan ó establezcan empresas de carácter permanente en el territorio de la República, protocolizarán, dentro de los seis meses subsiguientes á la iniciación de sus negocios, el documento de su fundación y de sus estatutos, en la notaría de la circumscripción en donde esté el asiento principal de sus negocios ó industrias. Las

anónimas protocolizarán, además, en la misma notaría, la prueba de la autorización del Estado, en el caso de que sea necesaria dicha autorización para su existencia legal.

"Párrafo. El término será de un año si tales compañías tuvieren ya negocios establecidos en el país.

"ART. 2°. Dichas sociedades deberán tener en Colombia, en el lugar donde esté el asiento principal del tráfico de su explotación, un representante con facultades de mandatario y con igual personaría que la del gerente, para las controversias judiciales que ocurran y para los negocios establecidos en el país.

"Párrafo. Los poderes de los representantes de estas compañías serán protocolizadas en la misma notaría de que trata el artículo 1°.

"ART. 3°. Los documentos de que hablan los artículos anteriores, para que produzcan efecto en Colombia, deberán extenderse con las formalidades exigidas en el lugar en donde se otorguen; y deberán además venir autenticados por el empleado diplomático ó consular de Colombia residente en dicho lugar, y á falta de tales empleados, por el cónsul ó Ministro de una nación amiga.

"ART. 4°. Además del extracto de las escrituras y estatutos de las sociedades anónimas, que debe registrarse conforme á la ley 42 de 1898, se registrará también en el respectivo juzgado de circuito ó circuitos, donde esté el asiento principal del tráfico de su explotación, el extracto de los poderes de los representantes de las compañías extranjeras, certificado por el notario ante el cual se hayan protocolizado.

"Párrafo. Los extractos, después de registrados en el juzgado, se publicarán tres veces por lo menos en el periódico oficial del respectivo Departamento.

"ART. 5°. Corresponde al Poder Ejecutivo declarar cumplidos por parte de las compañías extranjeras los requisitos de que trata este decreto.

"ART. 6°. Son nulos los actos que se ejecuten ó contratos que se celebren sin la observancia de las formalidades prescritas en este decreto.

"ART. 7°. Los libros enunciados en los tres primeros incisos del artículo 27 del Código de Comercio serán rubricados, en los lugares donde haya cámaras de comercio, en cada una de sus hojas, por el secretario de dicha cámara, y en la primera de ellas se pondrá una nota fechada y firmada por el presidente y el secretario de la misma, que indique el número total de las hojas y la persona á quien pertenecen los libros.

"ART. 8°. Los jueces de circuito ó de distrito en lo civil y sus respectivos secretarios gozarán del derecho, por mitad, de medio centavo oro por cada hoja que rubriquen de los libros de los comerciantes.

"Párrafo. En las cámaras de comercio el derecho de medio centavo corresponde al secretario.

"ART. 9°. La rubricación de los libros de comercio hecha por los secretarios de las cámaras, antes de la vigencia del presente decreto, se considerará válida para todos los efectos legales.

"ART. 10. El presente decreto principiará á regir treinta días después de la fecha de su publicación en el 'Diario Oficial.'"

El 10 de julio de 1906, el Presidente REYES expidió el siguiente decreto legislativo, número 37:

"ARTÍCULO 1°. Las corporaciones y sociedades extranjeras que tengan negocios permanentes en la República constituirán y mantendrán en ella una agente ó apoderado en el lugar en que hayan establecido su oficina principal, para representarlas ante los tribunales nacionales y las autoridades administrativas y de policía en los asuntos y demandas que contra ellas se promuevan.

"Párrafo. Estos agentes ó apoderados representarán á dichas sociedades cuando sean demandadas y en toda clase de diligencias judiciales ó administrativas, y en consecuencia serán válidas las notificaciones que se les hagan, lo mismo que las actuaciones que se entiendan con ellos.

"ART. 2°. En caso de que tal agente ó apoderado no exista, el procedimiento se seguirá con el representante que maneje los negocios ordinarios de la sociedad.

"ART. 3°. Cuando por cualquiera causa faltaren los representantes anteriores, se adoptará la tramitación que para los demandados ausentes señalan los artículos 25 y 27 de la ley 105 de 1890, sin perjuicio de lo estipulado á este respecto en los tratados públicos. En el caso de este último artículo el edicto se publicará en el periódico del Departamento, si lo hubiere, y en el 'Diario Oficial' de la nación.

"ART. 4°. Los extractos de que trata el párrafo del artículo 4° del decreto legislativo número 2, de 19 de enero del presente año, se publicarán en el periódico oficial del respectivo Departamento, si lo hubiere, y en el 'Diario Oficial.'

"ART. 5°. Este decreto comenzará á regir desde su publicación en el 'Diario Oficial.'"

LA PRODUCCIÓN DE TAGUA EN CARTAGENA, 1906.

Según una estadística publicada por los Señores LOUIS DELIUS Y COMPAÑÍA, de Hamburgo, con fecha 22 de abril de 1907, la producción de tagua, ó marfil vegetal, en Cartagena durante el año de 1906 fué de 1,875,000 kilos, en comparación con 1,992,500 kilos producidos en 1905.

TRATADO SOBRE LÍMITES CON EL BRASIL.

El "Diario Oficial" de Colombia de fecha 25 de mayo de 1907, contiene el texto de una ley de la Asamblea Nacional, aprobada el 17 de mayo de 1907 y firmada por el Presidente REYES el mismo día, por la cual se ratifica el tratado celebrado con el Brasil el 24 de abril de 1907; por este tratado se fijan definitivamente los límites entre una parte de la frontera entre Colombia y el Brasil, y se estipula la libre navegación del Amazonas y otros ríos colombiano-brasileños.

MONOPOLIO DE LA EXPORTACIÓN Y VENTA DE VARIOS METALES.

Por ley de la Asamblea Nacional de Colombia, aprobada el 14 de mayo de 1907, y publicada en el "Diario Oficial" del 20 del mismo mes, el Gobierno queda autorizado para establecer la exportación exclusiva y la venta en el exterior de los metales llamados platino, paladio, iridio, rodio, osmio, y rutenio, y de todos los minerales radioactivos. El Gobierno podrá explotar las minas y yacimientos en que se hallen dichos metales y que no estén trabajándose actualmente, y se entenderá con los que beneficien esos metales á fin de hacer y reglamentar de la manera más conveniente la explotación de ellos en pró del Tesoro y sin menoscabo de derechos adquiridos.

PAGO DE DERECHOS DE EXPORTACIÓN SOBRE METALES PRECIOSOS.

Con el fin de dar facilidades á los exportadores de metales preciosos, el Presidente de la República de Colombia, en decreto de fecha 15 de abril de 1907, y publicado en el "Diario Oficial" del 24 de abril de 1907, ha dispuesto que el pago de los derechos de exportación sobre metales preciosos pueda hacerse también en las administraciones departamentales de las Rentas Reorganizadas. Los certificados que sobre el pago de tales derechos expidan los administradores de dichas rentas serán retenidos como comprobantes por los administradores de aduanas.

TRATADO DE LÍMITES CON EL PERÚ.

El 24 de abril de 1907 la Asamblea Nacional Constituyente aprobó el tratado de límites con el Perú, que fué firmado en Bogotá el 12 de septiembre de 1905, por los plenipotenciarios de Colombia y el Perú.

Según las estipulaciones del tratado, la cuestión de líneas divisorias entre los dos países se somete al arbitraje de Su Santidad el Papa, ó algún dignatario designado por el Papa.

El tratado se sujeta expresamente al tratado del 1° de agosto de 1887, entre el Perú y el Ecuador, del cual conoce en la actualidad Su Magestad el Rey de España, y que surtirá efecto en caso de que el fallo arbitral del Rey de España—como sucedió con el tratado

entre el Perú y el Ecuador—decida que el territorio reclamado por Colombia pertenece al Perú.

En el tratado entre Colombia y el Perú, el Gobierno de Colombia hace constar que á su debido tiempo declarará que las estipulaciones del tratado no afectan el tratado análogo celebrado el 5 de noviembre de 1904 entre Colombia y el Ecuador, el cual comenzará á regir cuando se pronuncie el fallo arbitral sobre el precitado tratado de límites entre el Perú y el Ecuador.

COSTA RICA.

ESTADÍSTICA COMERCIAL Y FINANCIERA DE 1906-7.

En el número de la Gaceta Oficial correspondiente al 9 de junio de 1907, se publica el informe anual del Ministro de Hacienda y Comercio, correspondiente al año económico de 1906–7, y que fué sometido á la consideración del Congreso el 28 de mayo de 1907. Cumple advertir que el año económico en Costa Rica comienza el 1° de abril y termina el 31 de marzo del siguiente año. Dicho informe contiene una estadística comercial y financiera muy completa correspondiente al año á que se refiere, y de él se toman los siguientes datos:

EXPORTACIONES.

Del 1° de octubre de 1905 al 30 de diciembre de 1906, las exportaciones de café ascendieron á 13,774,258 de kilogramos, de los cuales 13,035,780 pasaron por Puerto Limón y 738,478 por Puntarenas. Un poco más de un 76 por ciento se enviaron á Londres; un 11 por ciento á Alemania; un 9 por ciento á los Estados Unidos; cerca de un 3 por ciento á Francia, y se enviaron pequeñas cantidades á otras naciones.

En 1906 hubo una disminución de 4,273,281 de kilogramos en las exportaciones, contra las que se hicieron en 1905. El promedio de precio neto fué $11.21 por cada 46 kilogramos, habiéndose avaluado en $3,356,876 las exportaciones de este producto.

Las exportaciones de bananos se aumentan diariamente. En 1906 se exportaron 8,872,729 de racimos, que se avaluaron en $4,436,364, representando cada racimo un valor de 50 centavos oro americano.

Las exportaciones de cacao también aumentaron anualmente. En 1904 se exportaron 119,918 kilogramos; en 1905 se exportaron 148,-918 kilogramos, en tanto que 1906 se exportaron 176,243 kilogramos. La siguiente tabla muestra las exportaciones que se hicieron, por países, en 1906:

	Kilogramos.		Kilogramos.
Los Estados Unidos	63 068	Hispano-América	22, 551
Inglaterra	55, 566	Alemania	2, 734
Francia	30, 916	España	1, 408

En 1906 las exportaciones de maderas aumentaron en comparación con las de 1905. La siguiente es una lista de las clases de madera que se exportaron en 1906, así como de su valor calculado:

Cedro, 446,940 pies cúbicos	$134,082
Caoba, 27,942 pies cúbicos	8,383
Cocobolo, 232,758 kilogramos	2,094
Palo de mora, 2,263,800 de kilogramos	20,374
Total	164,933

En 1906 las exportaciones de cueros ascendieron á 286,415 kilogramos, en comparación con 313,682 kilogramos en 1905. Hace poco tiempo que el Gobierno aprobó la organización de una compañía anónima, con un capital de 50,000 colones, para comprar y vender cueros tanto en la República como en el extranjero. Dicha compañía está autorizada para curtir toda clase de cueros, así como para fabricar calzado y artículos de talabartería. Dicha compañía ya ha instalado su maquinaria y comenzado sus trabajos.

En 1906 las exportaciones de pieles de venado ascendieron á 24,021 kilogramos.

El total de exportaciones en 1906 fué como sigue:

Café	$3,356,876	Plata en barras	239,861
Bananos	4,436,364	Carey	7,975
Cacao	70,497	Concha perla	1,613
Maderas	164,933	Otros artículos	43,389
Cueros	100,336		
Caucho	78,057	Valor total de las exportaciones	8,797,227
Oro en barras	297,926		

que al tipo de cambio legal equivalen á 18,914,028.05 de colones.

En este total no se ha incluído el valor de las monedas acuñadas.

IMPORTACIONES.

El informe anual comprobado de la Oficina Nacional de Estadística, muestra que el valor total de las importaciones en 1906 ascendió á $7,511,955. Si de esta cantidad se deducen $624,613, valor de la moneda acuñada que se importó, resultan $6,887,342, valor neto de las importaciones, los cuales, al tipo legal de cambio equivalen á 14,807,785 de colones, que representan el comercio general de mercancías, así como las importaciones de ganado y el movimiento de equipaje.

Al comparar las cifras de 1905 con las de 1906, se advierte un gran aumento en las importaciones. En 1905 el valor total de las importaciones, sin incluir la moneda acuñada, ascendió á $4,737,896, que al tipo de cambio legal equivalen á 10,186,476 de colones, que en comparación con 14,807,735 de colones, valor de las importaciones que se hicieron en 1906, arrojan un aumento de 4,621,309 de colones á favor de este último año.

El siguiente cuadro indica la proporción en que las diferentes naciones han contribuído á suministrar los efectos que necesitó la plaza de Costa Rica en 1906, en comparación con 1905:

	1905.	1906.	Aumento.	Merma.
	Proporción.	*Proporción.*	*Proporción.*	*Proporción.*
Estados Unidos	46.88	48.49	1.61	.....
Gran Bretaña	19.72	21.71	1.98	.....
Alemania	12.90	11.20	.....	1.70
Francia	5.24	4.99	.....	.25
España	2.58	2.66	.08	.....
Italia	3.24	2.32	.....	.92
Bélgica	.47	.74	.27	.....
Hispano-América	5.51	4.95	.....	.56
Otras naciones	3.45	2.94	.....	.51

GANADO VACUNO.

Según los datos estadísticos, en 1904 se consumieron 41,919 cabezas de ganado vacuno, y se importaron 14,639 cabezas; en 1905 se consumieron en el país 40,303 cabezas y se importaron 10,543, y en 1906 se consumieron 39,505 cabezas y se importaron 11,439 cabezas, sin contar las de cría. Los datos de los tres años citados demuestran que el consumo disminuye gradualmente y que la importación no decrece de año en año.

En resumen, en 1906 Costa Rica importó un 28.93 por ciento del ganado que consumió.

PRODUCTOS DEL PAÍS.

En 1906 el valor de las importaciones de arroz fué casi igual al de las que se hicieron en 1905; es decir, este último año el valor de las importaciones ascendió á $111,036, en tanto que en 1906 ascendió á $109,661.

La importación de maíz ha sido mucho menor. En 1905 se importaron 368,478 kilogramos, y en 1906 se importaron solamente 113,694 kilogramos.

En 1906 la importación de frijoles también fué menor; es decir, se importaron 204,057 kilogramos, contra 363,782 en 1905. Tanto respecto del maíz como de los frijoles, el Gobierno cree que no deben pagar ningún impuesto de introducción.

La importación de azúcar ha aumentado, por cuanto en 1905 se importaron 5,870 kilogramos, y en 1906 36,479 kilogramos. En cambio, se ha importado menos cantidad de sal; es decir, en 1904, se importaron 806,592 kilogramos, y en 1905 dicha importación descendió á 549,754 kilogramos y, por último, en 1906 se redujo á 404,506 kilogramos.

Hubo una notable disminución en la importación de manteca entre 1905 y 1906, por cuanto, en el primero de estos años la importación ascendió á 483,203 kilogramos, en tanto que en 1906 sólo llegó á 122,480 kilogramos.

COMPARACIÓN.

El valor total de las exportaciones que se hicieron en 1906, sin incluir la moneda acuñada, ascendió á 18,914,028 de colones, y el de las importaciones ascendió á 14,807,785 de colones, quedando así 4,106,243 de colones á favor del país.

La siguiente tabla muestra los ingresos de aduanas en el año económico de 1905–6, en comparación con las de 1906–7:

	1905–6.	1906–7.
	Colones.	*Colones.*
Aduana principal	2,399,921.27	2,535,661.43
Limón	1,176,989.64	1,392,968.45
Puntarenas	398,374.83	418,327.61
Total	3,975,285.74	4,346,977.49

Los ingresos en 1906–7 fueron como sigue:

	Colones.
Aduanas	4,346,977.49
Licores	1,747,798.56
Tabaco	158,115.65
Papel sellado	63,364.51
Timbre	47,013.20
Censos por baldíos	28,409.79
Patentes de sanidad	2,985.00
Ferrocarril al Pacífico	228,012.54
Correos y telégrafos	237,635.64
Registro público	31,522.32
Registro civil	575.00
Imprenta Nacional	12,005.25
Hacienda Las Mercedes	1,833.85
Multas	1,102.80
Saldo empréstito para Ferrocarril al Pacífico	703,664.28
Eventuales	43,858.32
Total	7,654,874.20

Al comparar el presupuesto de 1906–7 que ascendió á 7,332,164.28 de colones, con los ingresos verdaderos, que ascendieron á 7,654,874.20 de colones, resulta un aumento de 222,709.92 colones en los ingresos verdaderos, respecto de la cantidad del presupuesto.

El 31 de marzo de 1906, ó sea á fines del año económico, el Departamento de Hacienda calculó que la moneda que había en circulación en la República en la expresada fecha, ascendía á 8,090,559 de colones.

ESTÍMULO DE LA INMIGRACIÓN BLANCA.

La "Gaceta Oficial" del de 10 julio de 1907 publica el texto de la ley del Congreso Constitucional del 8 de julio de 1907, que autoriza al Presidente para gastar, durante ocho años, 40,000 colones anualmente para estimular la inmigración, de la cual cantidad la mitad se ha de consagrar al pago del pasaje de trabajadores agrícolas y de sus familias.

Los inmigrantes tendrán que ser agricultores blancos, y es preferible que el castellano sea su idioma nativo.

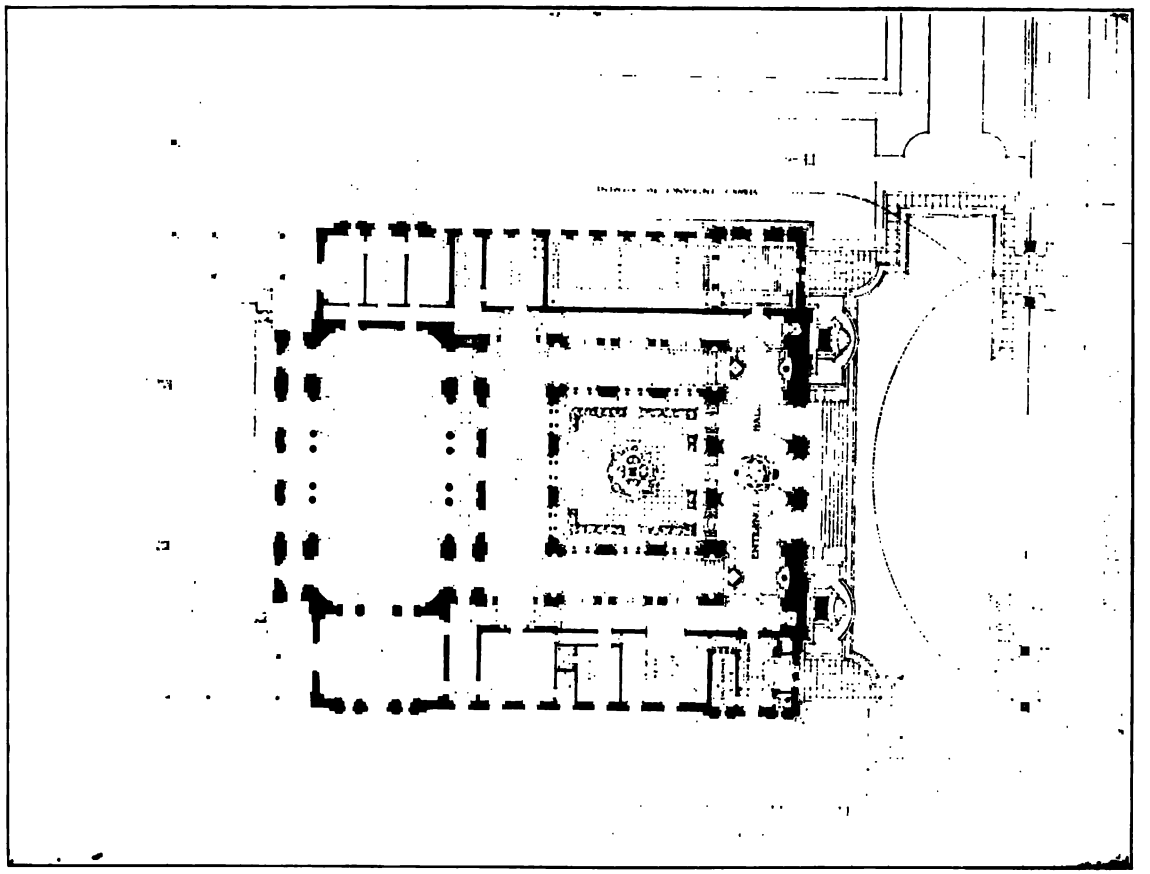

VIEW OF ARCHITECTS' DRAWING OF SECOND STORY PLAN OF NEW BUILDING OF THE INTERNATIONAL BUREAU OF AMERICAN REPUBLICS.

CUBA.

DERECHOS ARANCELARIOS SOBRE GANADO VACUNO.

El Gobernador Provisional de Cuba el 20 de junio de 1907 expidió el siguiente decreto, número 746:

"Á propuesta del Secretario Interino de Hacienda, por el presente resuelvo:

"SECCIÓN 1. Que el artículo 1° de la ley de 15 de septiembre de 1902 se entienda redactado como sigue:

"'ARTÍCULO 1. Para el cobro de derechos arancelarios sobre ganado vacuno, caballar y lanar que se introduzca en esta Isla por cualquiera de los puertos habilitados al comercio de importación, y los demás que el Ejecutivo crea conveniente habilitar, regirá la siguiente tarifa:

"'Entrarán libres de derechos arancelarios:

"'1. El ganado lanar, hembra.

"'2. El ganado vacuno que no llegue á seis años y se importe para su reproducción, y pertenezca á las razas de Shorthorn (Durham), Hereford, Aberdeen-Angus, Red-Polled, Galloway, Devon, Brown-Swiss, Holstein-Friesian, Jersey, Guernesey, Ayreshire, Zebu, Mysore, Brahmin; y el ganado vacuno importado para su reproducción de Puerto Rico ó la República Argentina, y que no llegue á la referida edad, siempre que el importador acredite debidamente su origen.'

"SEC. 2. Que el artículo 2° de dicha ley quede redactado como sigue:

"'ART. 2. Para el cobro de dichos derechos arancelarios, regirá la siguiente tarifa, exceptuando, en cada caso, las clases que se mencionan en los párrafos marcados con los números dos, tres y cuatro del artículo 1, que se admiten libres de derechos:

"'1. Los añojos adeudarán, cada uno, un peso.

"'2. El ganado gordo de Florida, entendiéndose por gordo el que exceda en su peso de 500 libras (226 kilogramos), adeudará por cabeza cinco pesos.

"'3. El ganado gordo de Honduras, entendiéndose por gordo el que exceda en su peso de 600 libras (272 kilogramos), adeudará por cabeza seis pesos.

"'4. El ganado gordo de México, entendiéndose por gordo el que exceda en su peso de 700 libras (317 kilogramos), adeudará por cabeza siete pesos.

"'5. El ganado gordo de Venezuela y Colombia, ó de otro país de los no mencionados en el presente Decreto, entendiéndose por gordo el que exceda en su pesos de 800 libras (362 kilogramos), adeudará por cabeza ocho pesos.

"'6. La res flaca, ó sea la que no alcance los expresados pesos, según su procedencia adeudará, cada una, dos pesos.

"'Entendiéndose, no obstante, que las cantidades que se expresan quedan sujetas á las modificaciones de que haya sido objeto dicho artículo en virtud de leyes ó tratados, desde el 15 de septiembre de 1902.'

"SEC. 3. Queda derogado el artículo 4 de la expresada ley.

"SEC. 4. Queda igualmente derogada la sección 8 del reglamento de 23 de octubre de 1902, referente á la matanza de vacas y terneras, debiendo correrse la numeración de los demás artículos de dicho reglamento.

"SEC. 5. La sección 18 del referido reglamento, en la partida 184, quedará redactada como siguiente:

"'SECCIÓN 17.

* * * * * * *

"'Partida 184.

"'A. Ganado vacuno de menos de seis años, importado para la reproducción y perteneciente á las razas de Shorthorn (Durham), Hereford, Aberdeen-Angus, Red-Polled, Galloway, Devon, Brown-Swiss, Holstein-Friesian, Jersey, Guernesey, Ayreshire, Zebu, Mysore, Brahmin; y el ganado vacuno que no llegue á dicha edad y se importe para su reproducción de Puerto Rico ó la República Argentina, siempre que el importador acredite debidamente su origen, libre de derechos.

"'B. Los añojos, exceptuando los que se mencionan en la letra A, un peso cada uno.

"'C. El ganado de Florida, exceptuando el mencionado en la letra A, y que exceda en peso de 500 libras, cinco pesos por cabeza.

" 'D. El ganado de Honduras, exceptuando el que se menciona en la letra A, y que exceda en peso de 600 libras, seis pesos por cabeza.

" 'E. El ganado de México, exceptuando el que se menciona en la letra A, y que exceda en peso de 700 libras, siete pesos por cabeza.

" 'F. El ganado de Venezuela y Colombia, ó de otros países de los no mencionados, exceptuando el ganado á que se refiere la letra A, cuando pese más de 800 libras, ocho pesos por cabeza.

" 'G. Las reses flacas que no estén comprendidas en las letras A y B, y que no alcancen los expresados pesos, según procedencia, dos pesos por cabeza.'

"SEC. 6. Este decreto comenzará á regir desde el primero de agosto de 1907, inclusive."

NOTA.—La sección 8 del reglamento de octubre 23 de 1902, que se repite en la sección 4 del decreto que antecede, es como sigue:

"En ningún caso se permitirá la matanza de reses hembras excepto las declaradas inútiles para la reproducción, entendiéndose por tales

las que pasen de diez años, certificando esta circunstancia, bajo juramento, un profesor veterinario ó un ganadero práctico, donde no existiere veterinario."

RENTAS ADUANERAS DE LA HABANA, PRIMER SEMESTRE DE 1907.

La aduana de la Habana percibió durante el primer trimestre de 1907 una renta total de $9,831,697.88, en comparación con $9,668,-008.69 recaudados en igual período de 1906, ó sea un aumento en 1907 de $163,689.19.

IMPORTACIONES DE CAFÉ EN 1906.

Según estadísticas publicadas por el Departamento de Comercio y Trabajo de los Estados Unidos, la República de Cuba importó durante el año de 1906 las siguientes cantidades de café: Puerto Rico, 11,739,124 libras, avaluadas en $1,376,175; Estados Unidos, 7,240,102 libras, avaluadas en $678,337; Brasil, 2,657,747 libras, con un valor de $239,022, y Venezuela, 5,695,121 libras, por valor de $496,580.

RIQUEZA TERRITORIAL DE LA REPÚBLICA.

Según estadísticas oficiales recientes, actualmente la riqueza territorial de Cuba la componen 111,840 fincas urbanas y 52,301 fincas rústicas, cuyo valor en venta se calcula en $342,758,133.21, con una renta anual de $32,469,043.99, en la forma siguiente:

Pinar del Río, 5,608 fincas urbanas y 6,158 rústicas, valoradas en $23,037,454.28, que producen una renta de $2,360,560.89 al año.

Habana, 38,352 fincas urbanas y 10,632 rústicas, avaluadas en $144,893,708.10, con una renta anual de $13,906,802.27.

Matanzas, 18,682 fincas urbanas y 25,623 rústicas, cuyo valor es de $42,359,306.66, con una renta anual de $3,865,340.21.

Santa Clara, 25,442 fincas urbanas y 14,075 rústicas, con un valor de $69,087,051.76, y una renta de $5,068,157.32 al año.

Camaguey, 6,761 fincas urbanas y 4,268 rústicas, con un valor de $18,115,814.65, y una renta anual de $814,112.64.

Oriente, 16,995 fincas urbanas y 11,145 rústicas, avaluadas en $45,264,797.73, y una renta anual de $6,454,070.66.

La ciudad de la Habana tiene unas 22,000 casos, cuyo valor se calcula en $109,000,000, y la renta total anual en $11,500,000.

RATIFICACIÓN DE LA CONVENCIÓN POSTAL DE ROMA.

El 31 de mayo de 1907, el Gobernador Provisional de Cuba ratificó la convención principal, el protocolo final y el reglamento para su ejecución, referentes á la Unión Postal Universal, y firmados en Roma el 26 de mayo de 1906.

CHILE.

MENSAJE DEL PRESIDENTE MONTT.

En la apertura de las sesiones ordinarias del Congreso Nacional de Chile, que tuvo lugar el 1° de junio de 1907, el Presidente MONTT presentó su mensaje, en el que da cuenta á las cámaras legislativas de la administración gubernamental de la República durante el año de 1906. En este mensaje se patentiza el estado de prosperidad de que goza la nación.

Hablando de las relaciones internacionales, el Presidente dice: "Convencido de que la cordialidad de relaciones con todos los Estados, robustecida por la vinculación de intereses económicos, es uno de los mejores medios de asegurar la prosperidad interior y el prestigio exterior de la República, será constante anhelo de mi Gobierno cimentar sobre esa base su política internacional."

Háse restablecido la representación diplomática de Chile y del Perú. Se han subscrito convenios con el Gobierno de Bolivia, que han puesto término satisfactorio á las gestiones á que dió lugar la complejidad de ciertos acuerdos que se incorporaron al tratado de paz de 1904. Desde que se resolvió la controversia limítrofe con la República Argentina, las relaciones entre las dos naciones han venido afianzándose de día en día, y en febrero de 1907 se firmaron con ese Gobierno dos convenciones; por la primera se fomenta el canje de publicaciones oficiales y literarias, y por la segunda se reprime severamente la falsificación de moneda legal y de títulos de crédito de cualquiera de los dos países en el territorio del otro; ambos Gobiernos estudian asimismo los mejores medios de dar oportunas facilidades á sus intercambios comerciales.

La República concurrió á la Tercera Conferencia Pan-Americana celebrada en Rio Janeiro, y, aceptando la invitación del Gobierno Holandés, ha nombrado los emisarios que la han de representar en la Segunda Conferencia Internacional de la Paz que se celebra en la Haya. El Presidente MONTT hace especial mención de la visita del Secretario ROOT á Chile.

Con referencia al terremoto del 16 de agosto de 1906, cuyos desastrosos efectos siente aún el país, dice el mensaje: "El Gobierno atendió en la medida de lo posible al alivio de las desgracias personales, siendo ayudado eficazmente en esta tarea por el concurso de las naciones amigas y de las colonias extranjeras, que rivalizaron en celo y sacrificios á nuestros compatriotas." El Congreso Chileno, para socorrer á los perjudicados y para proveer remedios generales á los daños causados por el terremoto, votó la cantidad de 10,200,000 pesos, y las naciones extranjeras contribuyeron al socorro de los

perjudicados con la suma de 2,741,000 pesos. Con fecha 13 de diciembre de 1906 se promulgó la ley de reconstrucción de Valparaíso.

El servicio de correos se desarrolló en armonía con las necesidades del país. El 31 de diciembre de 1906 funcionaban 863 oficinas, habiéndose creado 9 durante el año. Las entradas de este ramo alcanzaron á 2,648,845 pesos y los gastos á 2,168,529 pesos, dejando un saldo á favor de 480,316 pesos. La correspondencia movilizada en 1906 fué de 77,087,665 piezas, superior en 12,970,497 al año de 1905. Igualmente, la correspondencia cambiada con el extranjero ha tomado un gran desarrollo, siendo este movimiento de 13,533,850, piezas superior en 1,318,942 á la movilizada en el año anterior. Se ha establecido el servicio de giros postales con la Gran Bretaña y el de encomiendas con el Japón.

Las líneas telegráficas abarcan en la actualidad una extensión de 14,000 kilómetros de vía con 27,000 kilómetros de hilo. Las comunicaciones telegráficas aumentaron durante 1906 de una manera extraordinaria; su total fué de 2,033,466, con un valor de 1,439,062 pesos, superior en 432,294 pesos á 1905. El número de oficinas telegráficas que funcionaron durante el año fué de 329.

Las obras públicas recibieron un grande empuje durante 1906. El Gobierno contribuyó con £15,000 para la prosecución de los trabajos de agua potable y de desagües en Punta Arenas, Territorio de Magallanes. Se tiene en estudio la construcción de una línea telegráfica que una dicho territorio con el centro del país, y se ha subvencionado una compañía de navegación para establecer comunicación rápida y normal con Punta Arenas. Durante el año se han concedido 24 autorizaciones para instalaciones de fuerza, luz, y calefacción eléctricas en diversas ciudades de la República.

La colonización adquirió un desenvolvimiento satisfactorio, habiéndose organizado una oficina especial para mensura de tierras y radicación de indígenas y colonos. Á pesar de la escasez de propaganda en el extranjero, la inmigración aumentó de una manera notable en 1906. En efecto, los inmigrantes que en 1905 no alcanzaron sino á 293, en 1906 subieron á 1,221, y en los cinco primeros meses de 1907 esa inmigración ha superado la cifra de 4,000 extranjeros.

El servicio consular ha sido completado en su personal, habiéndose invertido en él durante el año 208,242.94 pesos, en tanto que sus entradas rindieron 457,428.88 pesos.

La instrucción pública fué objeto de especial atención por parte del Gobierno, y ha mejorado notablemente.

Los ingresos fiscales en el año de que se trata ascendieron á 161,089,725 pesos, cantidad que, agregada á 2,445,666 pesos, sobrante que arrojó el ejercicio económico de 1905, y á 20,000,000 de pesos de la emisión fiscal autorizada por ley de 23 de mayo de 1906, da

un total de 183,535,392 de pesos. El total de gastos alcanzó la cifra de 169,951,601 pesos, quedando por consiguiente un saldo disponible para el presente año de 13,583,790 de pesos. Las rentas públicas en 1907, tomando por base los ingresos del primer trimestre, se calculan en 177,000,000 de pesos, y con esta suma y el saldo de 1906 se hará frente á los gastos ordinarios y los autorizados por leyes especiales, quedando para 1908 un sobrante de 6,000,000 de pesos. Los gastos para 1908 se presuponen en 188,000,000 de pesos, y las rentas se calculan en la misma cantidad; en el presupuesto de 1908 se destinan 25,000,000 de pesos para obras públicas, y 57,000,000 para la construcción y mejora de ferrocarriles.

El movimiento del comercio exterior de Chile en 1906 ascendió á 525,554,513 pesos, arrojando un aumento de 51,856,000 pesos sobre el año anterior. De este total corresponden á exportaciones 289,513,522 pesos, y á importaciones 236,040,991 pesos; exceden, pues, aquellos á estas en 53,472,531 pesos. En 1905 el excedente de la exportación sobre la importación fué de 79,903,000 pesos. El aumento de la importación en 1906 sobre el año anterior fué de más de 39,000,000 de pesos, mientras el valor de la exportación sólo aumentó en 12,713,000 pesos.

El aumento de la renta de aduanas de la República alcanzó proporciones inesperadas en el año de que trata el mensaje. Los derechos recaudados en 1906 llegaron á 103,965,318 pesos, suma que supera en 12,643,757 pesos á la percibida en el año anterior. Ese total se descompone de la manera siguiente: Derechos de exportación sobre salitre y yodo, 60,164,050 pesos; derechos de importación, 41,540,403 pesos; y varios derechos, 2,260,865 pesos.

Los fondos de conversión acumulados hasta el 31 de mayo de 1907 ascienden á 77,282,257 pesos, ó sean £5,785,339.

Funcionan en la República ocho cajas de ahorro las cuales tenían depósitos el 31 de diciembre de 1906 por la cantidad de 14,799,728 pesos.

La marina mercante chilena tuvo en 1906 un aumento de 34 buques con un tonelaje de más de 30,000 toneladas. Actualmente tiene 85 vapores y 90 veleros, con más de 110,000 toneladas de registro.

Durante el año en cuestión se han terminado 151 kilómetros de vías férreas en las secciones de Pitrufquen á Antilhue, Temuco á Neuva Imperial y Tunel del Árbol. En la actualidad se prosigue la construcción de 958 kilómetros, que importan más de 50,000,000 de pesos, comprendidos en el Ferrocarril de Arica al Alto de La Paz, la construcción del cual es objeto de especial atención por parte del Gobierno para dar cumplimiento á los tratados con Bolivia.

EL PROYECTO DE PRESUPUESTOS PARA 1908.

El proyecto de presupuestos para 1908 fué presentado al Congreso Chileno por el Ejecutivo el día 17 de junio de 1907; los gastos se presuponen en la cantidad de 223,464,416 pesos, moneda corriente, que se distribuyen entre los diferentes ramos del Gobierno en la siguiente forma:

	Pesos.
Interior	38, 564, 890. 00
Relaciones Exteriores, Culto y Colonización	3, 341, 506. 19
Justicia	6, 866, 775. 00
Instrucción Pública	17, 356, 521. 21
Hacienda	43, 748, 690. 82
Guerra	18, 240, 072. 97
Marina	17, 566, 709. 90
Industria	77, 779, 250. 41
Total	223, 464, 416. 50

OBRAS PÚBLICAS.

De este total, se destinan 58,492,000 pesos para la construcción de importantes obras públicas, cantidad que se distribuye en la manera siguiente:

	Pesos.
Construcción y mejora de ferrocarriles	16, 500, 000
Ferrocarril de Arica al Alto de La Paz	16, 000, 000
Reconstrucción de Valparaíso	8, 000, 000
Alcantarillado de Santiago	5, 000, 000
Obras hidráulicas en los puertos de Talcahuano, Valparaíso, Constitución, Valdivia, y otros puertos y ciudades	3, 524, 000
Obras de agua potable y sancamiento	3, 000, 000
Edificios para escuelas	1, 276, 000
Palacio de Gobierno y otros edificios gubernamentales	1, 015, 000
Construcción de puentes	1, 000, 000
Palacio de Justicia y cárceles	907, 000
Templos y cuarteles	835, 000
Escueles agrícolas, mineras, y profesionales	450, 000
Otras obras públicas	985, 000
Total	58, 492, 000

INGRESOS.

Las cantidades calculadas para las diferentes fuentes de ingreso son las siguientes:

	Pesos.
Derecho de exportación sobre el salitre	65, 300, 000
Derecho de exportación sobre el yodo	700, 000
Derechos de importación	48, 000, 000
Resguardos de cordillera	1, 000, 000
Movilización de bultos	2, 000, 000
Faros y balizas	650, 000
Correos y telégrafos	3, 000, 000

	Pesos.
Intereses de bonos	1, 550, 000
Papel sellado y estampillas	1, 000, 000
Alcoholes	2, 000, 000
Deudores de terrenos	1, 000, 000
Venta de bienes	500, 000
Otras entradas de tesorerías	2, 500, 000
Ferrocarriles	36, 000, 000
Premio del oro sobre 76,000,000 de pesos (13¼)	22, 800, 000
Total	188, 000, 000

Sumando este total de ingresos ordinarios con la cantidad de 32,000,000 de pesos que se tomarán de los empréstitos contratados recientemente, y agregados 4,000,000 de pesos, cantidad en que se calcula el exceso de ingresos sobre gastos para el ejercicio de 1907, se forma un total general de recursos que asciende á 224,000,000 de pesos, el cual deja un superávit de 535,583 pesos.

RENTAS ADUANERAS EN LOS CINCO PRIMEROS MESES DE 1907.

Durante los cinco primeros meses de 1907 las aduanas de la República de Chile recaudaron una renta total de 44,659,881.35 pesos; en el mismo período de 1906 se percibió un total de 39,055,389.11 pesos. En consecuencia, el aumento observado en los primeros cinco meses de 1907 fué de 5,604,492.24 pesos.

ACTA ACLARATORIA DEL TRATADO DE PAZ CON BOLIVIA DE 1904.

El 6 de mayo de 1907 el Presidente de la República de Chile promulgó como ley un acta aclaratoria del Tratado de Paz y Amistad celebrado entre Chile y Bolivia el 20 de octubre de 1904, acta en que queda establecido:

1°. Que Bolivia reconoce el dominio absoluto y perpetuo de Chile en los territorios entre los paralelos 23 y 24 latitud sur entre mar y cordillera hasta el límite argentino;

2°. Que el Gobierno de Chile conserva amplia libertad para estudiar, calificar y liquidar los créditos enumerados en el Artículo V, como también que fuera de estas obligaciones el Gobierno de Chile no toma á su cargo ningún otro crédito del Gobierno de Bolivia, cualquiera que fuera su naturaleza y procedencia, debiendo este último proporcionar al de Chile todos los antecedentes de que dispusiere relacionados con dichos créditos, y

3°. Que la rebaja mínima del 10 por ciento acordada á los productos nacionales y manufacturados de Chile á que se refiere el protocolo suscrito en La Paz el 20 de octubre de 1904 sólo durará obligatoriamente el tiempo que dure la contra-garantía que de Chile en conformidad al Artículo III de aquél tratado.

IMPORTACIONES DEL PERÚ EN EL PRIMER TRIMESTRE DE 1907.

Durante el primer trimestre de 1907 las importaciones precedentes de Callao, Perú, que se recibieron en Chile, tuvieron un peso total de 6,377,067 kilogramos, valorados en $135,149.50. Los artículos principales fueron, por orden de su valor: Petróleo crudo, $47,542; café, $26,775, y azúcar, $26,095.50.

EL ESTADO DE LOS BANCOS EN 1906.

El "Diario Oficial" de Chile, en uno de sus números del mes de mayo de 1907, publica el balance de los 27 bancos de la República, efectuado el 31 de diciembre de 1906, según el cual, el capital, fondos acumulados, depósitos, y otras cuentas de dichas instituciones de crédito alcanzaban en la mencionada fecha un total de 765,071,105.66 pesos, siendo el encaje de las mismas en el susodicho día de 3,863,042.88 pesos en metálico, y de 34,439,066 pesos en billetes.

REPÚBLICA DOMINICANA.

EXTRACTO DE LA LEY DE ADUANAS Y PUERTOS.

Las aduanas de la República son las oficinas establecidas por el Estado para recaudar los impuestos que las leyes establecen sobre las mercancías que se introducen en el país y los productos que de él se exportan.

Las operaciones comerciales sujetas al régimen de las aduanas, se clasifican del modo siguiente:

1°. Importación, que consiste en introducir mercancías extranjeras para el consumo de la República.

2°. Exportación, que consiste en extraer productos de la República, con destino á países extranjeros.

3°. Tránsito, que consiste en el pase de las mercancías extranjeras, que se introduzcan en la República, con destino á otra nación, ó para puertos habilitados de la misma República.

4°. Cabotaje, que consiste en el tráfico que se hace por mar entre los puertos de la República en buques nacionales.

5°. Depósito, que es la introducción de mercancías extranjeras, en los almacenes de las aduanas, para ser importadas ó reexportadas en el término y en los casos que la ley expresamente determine.

Son puertos habilitados para la importación y exportación: Santo Domingo, San Pedro de Macorís, Tortuguero de Azúa, Santa Bárbara de Samaná, Puerto Plata, San Fernando de Montecristi y Villa Sánchez.

Habrá una aduana en cada uno de los puertos habilitados.

Cuando se le permita á buques extranjeros, previos requisitos de ley, tomar carga en puertos no habilitados de la República, excepción hecha del puerto de Barahona, no podrán ser despachados para el extranjero sino en el puerto habilitado donde se obtuvo el permiso.

IMPORTACIÓN Y EXPORTACIÓN.

Pueden ser importados á la República Dominicana y exportados de ella todos los productos de la naturaleza, del arte y de la industria, salvo las excepciones siguientes:

Los aparatos para fabricar moneda que no vengan por cuenta de la nación, la moneda de plata gastada, según decreto de 5 de abril de 1884, la moneda falsa, las láminas y estampas obcenas, los elementos de guerra que no vengan por cuenta de la nación, así como los revólvers y sus cápsulas, y los demás artículos que señala como prohibidos el arancel.

Queda prohibida en absoluta la exportación de ganado vacuno.

FORMALIDADES QUE DEBEN LLENAR LOS CAPITANES.

Toda embarcación de cubierta ó sin ella, cualquiera que sea su nacionalidad, clase y porte, que salga de puertos extranjeros para puertos habilitados de la República, con carga ó en lastre, debe venir provista de su patente de navegación, y despachada por el Cónsul Dominicano, con los documentos prescritos en esta sección.

Todo capitán ó sobrecargo de buque que reciba carga en puertos extranjeros con destino á puertos de la República habilitados para el comercio exterior, deberá presentar al Cónsul Dominicano, ó á quien le represente, un sobordo firmado por cuadruplicado que contenga los datos que se expresan á continuación:

1°. Clase y nombre del buque, su tonelaje, bandera, matrícula y tripulantes, nombre del capitán, el del consignatario del buque y puertos de donde proceda.

2°. Nombre del puerto ó puertos á que se destinen las mercancías.

3°. El número de bultos, el peso bruto de ellos, y el número y la marca correspondiente á cada bulto de los que conduzca.

FORMALIDADES QUE DEBEN LLENAR LOS EMBARCADORES.

Todo mercadería que se embarque en el extranjero para los puertos habilitados de la República deberá ser despachada con los documentos exigidos en esta sección.

Los embarcadores de mercaderías en puertos extranjeros que vengan destinadas á los de la República, deben entregar por cuadruplicado, en idioma castellano, al cónsul, ó á la persona que le sustituya, una factura firmada, expresando en ella:

1°. El nombre del remitente y del dueño de la mercancía; el de la persona ó consignatario á quien se remite; el lugar en que se embarcan

y el puerto á que se destinan; la clase, nacionalidad y nombre del buque y de su capitán;

2°. La marca, número y peso bruto de cada bulto;

3°. Peso neto, medida y calidad del contenido de cada bulto, con designación de la cantidad de piezas ó envases de cada clase que él contenga;

4°. El valor verdadero de las mercancías en general, conforme á la cotización del mercado en el momento de la presentación de las facturas, y.

5°. Que en las facturas no se incluyen efectos que comprendan más de un introductor.

FORMALIDADES QUE DEBEN LLENAR LOS CÓNSULES.

Se prohibe á los cónsules despachar buques, cualquiera que sea su clase, nacionalidad y porte, para puertos de la República que no están habilitados para el comercio extranjero.

Los cónsules están obligados á manifestar á todas las personas que lo deseen, las leyes de aduanas de la República, los modelos de facturas, conocimientos, sobordos, etc., y á darles las explicaciones que sean necesarias y conducentes, para que puedan hacer en debida forma tales documentos.

Los cónsules no certificarán las facturas y conocimientos que se les presenten:

1°. Cuando no estén escritos con tinta negra y con letra bien legible;

2°. Cuando no contengan todos los datos exigidos por el artículo 18 de esta ley;

3°. Cuando no les presenten los cuatro ejemplares correspondientes;

4°. Cuando tengan enmiendas, borrones ó raspados, ó estén interlineados sin la correspondiente "Nota Buena," hecha al final y antes de la fecha y firma, y

5°. Cuando falten los conocimientos de embarque.

ENTRADA DE BUQUES.

Para que un buque puede entrar en los puertos de la República, deberá antes ser visitado por la Comisión de la Junta de Sanidad, la cual decidirá, con arreglo á las disposiciones vigentes del ramo, si puede ser ó no admitido.

Si el buque fuere admitido y es mercante, se exigirá al capitán ó sobrecargo en el acto de la visita: 1° el pliego consular que le haya sido entregado en el puerto ó puertos de su procedencia; 2° el sobordo ó sobordos certificados; 3° las listas de los efectos para repuestos del buque y los víveres del rancho, de conformidad con lo que establece el artículo 13 y todo lo que comprenda los efectos de uso del capitán y de los tripulantes; 4° la lista de pasajeros y sus equipajes, y 5° la patente de sanidad expedida ó certificada por el cónsul.

DESCARGA DE LOS BUQUES.

Las aduanas formarán, por el sobordo, dos índices alfabéticos de los bultos destinados á ellas, por la primera letra de las que formen la marca de cada uno, expresando sus números correspondientes, y clasificándolos por cajas, sacos, fardos, huacales, etc., según la clase á que pertenezcan. Uno de los dos índices será entregado al celador encargado de tomar nota de la descarga del buque, y el otro se entregará al oficial de aduana que reciba la carga en los almacenes destinados á depositarla.

RIQUEZA FORESTAL.

El Señor M. L. MURRAY, residente en San Juan, Puerto Rico, que hace tres años se ocupa en los negocios de madera en la República Dominicana, le anuncia á la Oficina Internacional de las Repúblicas Americanas, que en las altas planicies de la cordillera central de la República hay más de 3,000,000 de acres de pino amarillo de hoja larga de primera clase que rinden de 12,000 á 15,000 pies por acre. Entre los pinares y el océano hay una faja de madera de construcción, tales como caoba, guayacán, doradillo, nogal, bayahondo, grigi, quiebrahacha, nisparillo, sabino y cedro español. Hay como 6,000,000 de acres de esta clase de madera.

Los terrenos bajos, donde crecen las maderas de construcción, son muy fértiles, y después que se desmontan pueden convertirse en fincas sumamente productivas, si se dedican al cultivo de la caña de azúcar, cacao, tabaco, café, naranjas, piñas, plantas textiles, etc. En la actualidad estos terrenos pueden comprarse desde 50 centavos hasta $5 en oro por acre. La misma clase de terrenos ya cultivados en Puerto Rico, se venden desde $25 hasta $500 por acre.

IRRIGACIÓN DEL DISTRITO DE MONTE-CRISTI.

La "Gaceta Oficial" del 27 de marzo de 1907 publica el texto de la siguiente ley del Congreso Nacional, relativa á la irrigación del Distrito de Monte-Cristi, aprobada el 18 de marzo del 1907 y firmada por el Presidente CÁCERES el 23 del mismo mes:

"Se resuelve:

"ARTÍCULO 1. Votar, con cargo al Tesoro Público y por el término de dos años, la suma de $75,000 anuales, que serán destinados á los gastos que ocasione la irrigación del Distrito de Monte-Cristi, por el sistema de sumersión, conforme á los planos levantados al efecto y depositados en el ministerio de Fomento y Obras Públicas.

"La suma arriba expresada será consignada en la ley de Gastos Públicos que anualmente vote el Congreso Nacional en el capítulo de Fomento y Obras Públicas.

"ART. 2. La obra mencionada queda á cargo del Poder Ejecutivo, quien tomará las medidas que estén á su alcance y practicará todas las diligencias necesarias tendentes á llevarlo á feliz término, como á la mayor brevedad, la realización de tan importante obra."

ECUADOR.

IMMIGRACIÓN Y COLONIZACIÓN DEL ORIENTE.

En decreto de fecha 7 de febrero de 1907 y publicado en el "Registro Oficial" del 19 del mismo mes, la Asamblea Nacional de la República del Ecuador ratificó el contrato celebrado entre el Gobierno y los Señores O. ALEXANDER y SIMÓN GOTTLIEB, sobre inmigración y colonización del Oriente. Los concesionarios se comprometen á traer al Ecuador 5,000 familias de la raza blanca, con preferencia holandesas y alemanas, todas de agricultores y aptas para este objeto. Las principales condiciones impuestas á los concesionarios son las siguientes: Suministrar á los inmigrantes cuanto les sea necesario para vivir, por espacio de un año; proporcionar á cada familia una casa, semillas, herramientas, y un par de animales de tiro; construir, en la zona en que se establezca la inmigración, centros de población, en los cuales habrá templos, escuelas, boticas, médicos, bodegas y almacenes; construir un ferrocarril de vía permanente, y garantizar el cumplimiento del contrato con un depósito de £10,000.

El Gobierno, por su parte, se obliga: Á entregar á los concesionarios 500,000 de hectáreas de terreno baldío en el Oriente; á autorizar á la compañía que venda hasta 50 hectáreas de terreno á cada familia; permitir, por espacio de diez años, la importación libre de derechos de los equipajes y demás artículos de los inmigrantes, así como también las máquinas y materiales para el ferrocarril, y eximir de contribuciones directas á los colonos por el período de diez años.

Dentro del término de diez años, contados desde la fecha del contrato, deberán estar radicadas en el Ecuador las 5,000 familias inmigrantes de que habla el contrato.

Los concesionarios organizarán una compañía que se denominará The Ecuatorian Immigration Land Company.

LA PRODUCCIÓN DE TAGUA EN 1906.

Según una estadística publicada por los Señores LOUIS DELIS Y COMPAÑÍA, de Hamburgo, con fecha 22 de abril de 1907, la producción de tagua ó marfil vegetal en el Ecuador durante el año de 1906 fué de 11,715,000 de kilogramos, en comparación con 9,914,250 de kilogramos producidos en el año anterior.

ESTADOS UNIDOS.

COMERCIO CON LA AMÉRICA LATINA EN EL AÑO ECONÓMICO DE 1906-7.[a]

En el informe comercial expedido por la Oficina de Estadística de los Estados Unidos y que comprende las relaciones comerciales entre los Estados en el año económico que terminó el 30 de julio de 1907, el valor del comercio entre los Estados Unidos y la América Latina se calcula aproximadamente en $600,000,000, es decir, $350,000,000 de importaciones y $255,000,000 de exportaciones, contra $230,000,000 de importaciones y $155,000,000 de exportaciones en la década anterior. En este cálculo se incluyen los $80,000,000, que representa el comercio con Puerto Rico, á fin de presentar datos comparativos uniformes, por cuanto en aquella época Puerto Rico no estaba comprendido en el Gobierno de los Estados Unidos.

Pasando por alto á Puerto Rico, las Guayamas y las Antillas, excepto Santo Domingo y Haití, al hacer el cálculo del comercio con la América Latina, el resultado es muy satisfactorio, por cuanto el comercio durante el año de 1907 muestra un valor total de más de $560,000,000, es decir, $227,304,976 de exportaciones, y $332,633,460 de importaciones, contra $498,738,804, ó sean $292,287,170 de importaciones, y $206,457,634 de exportaciones en el año anterior, lo cual indica un gran aumento respecto de 1897, época en que se incluyeron otros países en el cálculo.

En cuanto á la América del Sur, exclusivamente, las importaciones hechas de los Estados Unidos y las exportaciones á dicho país, representan un valor de más de $238,000,000, contra un valor de $212,000,000 en 1906, al paso que el comercio de la América Central, de $36,021,148, ascendió á $41,916,042; México, que representaba un comercio de $109,147,455, ascendió á $123,481,514; Cuba, cuyo comercio representaba $132,743,509, ascendió á $146,746,864; el comercio con la República Dominicana, que representaba $5,104,589, ascendió á $5,880,716, y el comercio con Haití, que representaba $4,493,317, descendió á $4,190,782.

El aumento en las exportaciones á la América del Sur resulta especialmente notable en el Brasil, por cuanto se advierte un adelanto de más de $4,000,000 de un aumento total de más de $20,000,000, y los artículos ya fabricados representaban las principales exportaciones. Estos productos representan un 60 por ciento de las exportaciones á Cuba, como un 70 por ciento de las exportaciones á México, y como un 85 por ciento de las exportaciones á la América Central y del Sur.

---

[a] El valor del comercio latinoamericano, según se publicó en el BOLETÍN MENSUAL correspondiente al mes de julio de 1907, se refiere al año común de 1906.

Bajo la denominación de importaciones, el Brasil una vez más representa una gran proporción del adelanto; es decir, se advierte un aumento de $17,000,000, mayormente en el café y la goma, tratándose de un aumento total de más de $40,000,000. De las importaciones hechas de Cuba, el aumento de $12,500,000 lo representa principalmente el azúcar, y las importaciones hechas de los países restantes se limitan principalmente á substancias alimenticias y materias primas para fábricas.

Dícese que las importaciones y exportaciones, por países, en los dos años comparados, son como sigue:

Países.	Importaciones.		Exportaciones.	
	1906.	1907.	1906.	1907.
Países Centroamericanos:				
Costa Rica	$4,622,426	$4,965,034	$2,338,138	$2,470,986
Guatemala	3,386,317	3,872,538	2,908,655	2,848,864
Honduras	1,724,865	2,296,556	1,632,251	1,833,056
Nicaragua	1,478,408	1,028,166	1,870,852	1,923,111
Panamá	1,065,887	1,752,314	12,460,289	16,150,953
Salvador	1,131,734	1,171,298	1,401,276	1,603,166
Total de los Países Centroamericanos	13,409,637	15,085,906	22,611,511	26,830,136
México	50,965,177	57,233,416	58,182,278	66,248,098
Cuba	84,979,821	96,441,690	47,763,688	49,305,274
Haití	1,185,477	1,274,678	3,307,840	2,916,104
República Dominicana	3,086,338	3,370,899	2,018,251	2,509,817
América del Sur:				
República Argentina	18,379,063	16,715,325	32,673,359	32,163,336
Bolivia			146,798	941,287
Brasil	80,416,524	97,881,158	14,530,471	18,697,547
Chile	16,945,476	18,287,029	8,667,227	10,195,657
Colombia	7,084,487	6,308,680	3,491,420	3,084,718
Ecuador	2,632,206	3,059,573	2,009,861	1,726,289
Paraguay	750	3,819	51,917	173,560
Perú	2,454,943	4,958,202	4,833,307	6,075,739
Uruguay	2,711,570	3,160,891	2,905,573	3,412,785
Venezuela	8,034,701	7,852,214	3,258,133	3,024,629
Total de la América del Sur	138,659,720	158,226,891	72,568,066	79,495,547

La estadística comercial demuestra que en 1906–7 las importaciones que se hicieron de la América Latina excedieron en un 132 por ciento á las de la última década, en tanto que en dichos datos comerciales en las importaciones de todos los demás países, sólo se indica un aumento de un 78 por ciento. En 1907 las exportaciones á la América Latina representan un 212 por ciento más que en 1896, en tanto que la proporción del aumento en las exportaciones á otros países no es más que un 68 por ciento mayor.

Este aumento en el comercio ha ocurrido con la República Argentina, el Brasil y Chile, en la América del Sur, la América Central (considerada en conjunto) y Cuba.

Las importaciones que se hicieron de la República Argentina de $10,750,000 en 1897 en 1907 ascendieron aproximadamente á $17,000,000, ó sea un aumento como de un 60 por ciento, al paso que las exportaciones á dicha República de $6,333,000 en 1897, en 1907 ascendieron á más de $32,000,000, ó sea un aumento de más de 400 por ciento.

Las importaciones hechas del Brasil de $69,000,000, diez años ha, en 1907, ascendieron á $98,000,000, aproximadamente, ó sea un aumento como de un 50 por ciento, al paso que las exportaciones á dicha República de $12,500,000 ascendieron á más de $18,000,000, ó sea un aumento de poco más de un 44 por ciento.

Las importaciones que en 1897 se hicieron de Chile de $3,750,000 en 1907 ascendieron á más de $18,000,000, en tanto que las exportaciones que se hicieron á dicho país de $2,500,000 ascendieron á más de $10,000,000.

Las importaciones que se hicieron de México hace diez años, de $19,000,000 en 1907, ascendieron á más de $57,000,000, ó sea un aumento como de un 200 por ciento, y el valor de las exportaciones que se hicieron á dicha República de $23,500,000 ascendió á más de $66,000,000, ó sea un aumento de un 175 por ciento.

Las importaciones que se hicieron de Cuba en 1897 de $18,500,000 ascendieron á más de $97,000,000, ó sea un aumento como de un 400 por ciento, y las exportaciones que se hicieron de los Estados Unidos á dicho país de $8,250,000 en el año de referencia ascendieron á más de $49,000,000, ó sea un aumento de cerca de un 500 por ciento.

Las importaciones que en 1897 se hicieron de la América Central, considerada ésta en conjunto, de $8,500,000 en 1907 ascendieron á más de $15,000,000, ó sea un aumento de un 80 por ciento, y las exportaciones que se hicieron á dichos países de $8,000,000 ascendieron á más de $26,000,000. El hecho de incluír á Panamá en los países Centroamericanos, más bien que como una parte de Colombia, explica la causa de una gran parte de este aumento, que representa como un 225 por ciento.

El comercio con México, el Brasil y Cuba establece nuevos precedentes en 1907, y por más que las importaciones que se hicieron de la Argentina muestran una leve disminución en comparación con las que se hicieron en 1906 son mayores que las cifras anunciadas correspondientes al 1905.

El aumento en las importaciones hechas de los países latinoamericanos lo representan principalmente unos cuantos artículos, en tanto que el aumento en las exportaciones se distribuye entre un gran número de artículos, mayormente artículos fabricados. De las importaciones hechas de México, los productos más importantes son el henequén, cobre en lingotes, cueros y pieles. El henequén muestra un aumento de $10,000,000 en una década; el cobre en lingotes y barras muestra un aumento de más de $13,000,000; el mineral de cobre cerca de $4,000,000, y los cueros y pieles más de $3,000,000. De las importaciones que se hicieron del Brasil, el café muestra un aumento de $7,000,000 en diez años, en tanto que la goma muestra

un aumento de más de $33,000,000. En las importaciones que se hicieron de Cuba, el azúcar muestra un aumento de $42,000,000; el tabaco en rama muestra un aumento de más de $10,000,000, y los tabacos ó puros muestran un aumento de $2,000,000 en la década transcurrida de 1897 á 1907.

En la página 434 aparece la última relación del comercio entre los Estados Unidos y la América Latina, tomada de la compilación hecha por la Oficina de Estadística del Departamento de Comercio y Trabajo de los Estados Unidos. Estos datos se refieren al valor del comercio arriba mencionado. La estadística corresponde al mes de junio de 1907, comparada con la del mes correspondiente del año anterior, y también comprende los datos referentes á los doce meses que terminaron en abril de 1907, comparados con igual período de 1906. Debe explicarse que las estadísticas de las importaciones y exportaciones de las diversas aduanas referentes á un mes cualquiera no se reciben en el Departamento de Comercio y Trabajo hasta el 20 del mes siguiente, necesitándose algún tiempo para su compilación é impresión; de suerte que los datos estadísticos correspondientes al mes de junio, por ejemplo, no se publican hasta agosto.

COMERCIO EXTRANJERO EN EL AÑO ECONÓMICO DE 1906-7.

El valor del comercio extranjero de los Estados Unidos en el año económico de 1906–7 ascendió á un total de $3,315,114,122. El rasgo más notable de este comercio es el gran aumento que se advierte en las importaciones. Este ramo del comercio, cuyo valor asciende á $1,434,421,425, muestra un aumento de más de $200,000,000 respecto de 1906, y representa más del doble del valor total de dicho comercio en 1898 ó 1899. El valor de las exportaciones, que ascendió á $1,880,692,697, muestra un aumento de $137,000,000 respecto del año anterior, y un aumento de un 53 por ciento respecto del año de 1899.

Los continentes que suministraron y recibieron estas importaciones y exportaciones fueron los siguientes:

	Importaciones.		Exportaciones.	
	1906.	1907.	1906.	1907.
Europa	$633,292,184	$747,291,255	$1,200,166,036	$1,298,293,999
América del Norte	235,353,322	263,576,349	308,382,972	349,840,641
América del Sur	140,422,876	160,165,537	75,159,781	82,157,174
Asia	180,095,671	212,475,427	105,451,610	92,703,664
Oceanía	24,769,658	29,785,393	35,141,751	41,186,193
África	12,628,735	21,127,464	19,562,350	16,511,026

Dicho comercio se distribuyó entre los siguientes países:

	1906.	1907.	1906.	1907.
Reino Unido	$210,020,437	$216,112,047	$583,090,123	$607,592,682
Alemania	135,142,996	161,544,552	234,742,102	256,653,060
Francia	108,415,350	127,803,445	97,892,480	113,604,692
Países Bajos	27,007,107	32,434,616	95,471,593	104,450,319
Canadá	68,237,653	73,334,615	156,736,685	183,206,007
México	50,965,177	57,233,416	58,182,278	66,248,098
Cuba	84,979,821	97,441,600	47,763,688	49,305,274
Brasil	80,416,524	97,881,158	14,530,471	18,697,547
Imperio Chino	28,531,207	33,436,542	43,774,375	25,704,532
Japón	52,551,520	68,910,594	38,464,952	38,770,060

La siguiente es una lista del valor en que se calcularon los seis grupos clasificados de mercancías importadas y exportadas:

IMPORTACIONES.

	1906.	1907.
Substancias alimenticias sin elaborar y animales para el consumo	$134,315,448	$150,074,765
Substancias alimenticias parcial ó enteramente manufacturadas	140,358,114	158,340,736
Materia prima para usarse en las fábricas	414,687,999	477,505,154
Artículos para volverse á usar en las fábricas	220,298,751	274,249,005
Artículos listos para el consumo	307,681,622	363,660,915
Artículos diversos	9,220,512	10,590,850
Total de importaciones de mercancías	1,226,562,446	1,434,421,425

EXPORTACIONES.

	1906.	1907.
Productos nacionales:		
Substancias alimenticias sin manufacturar y animales para el consumo	$177,216,467	$167,323,674
Substancias alimenticias parcial ó enteramente manufacturadas	347,385,462	345,676,856
Materia prima para usarse en las manufacturas	500,536,700	593,907,939
Artículos para volverse á usar en las fábricas	226,210,513	260,613,878
Artículos listos para el consumo	459,812,656	479,700,679
Artículos diversos	6,791,584	7,330,930
Total de exportaciones de mercancías domésticas	1,717,953,382	1,854,553,956
Total de las mercancías extranjeras reexportadas	25,911,118	26,138,741
Total de exportaciones	1,743,864,500	1,890,692,697

LAS COMPAÑÍAS DE SEGUROS EN LA ZONA DEL CANAL.

Una orden expedida por el Secretario de Guerra de los Estados Unidos con la autorización del Presidente, con fecha 12 de marzo de 1907, y declarada vigente desde el 1° de julio de 1907, previene que á ninguna compañía de seguros de vida, incendios, accidentes, industrias ó de indemnización, se le permitirá efectuar transacciones dentro de la zona del Canal hasta que haya cumplido los siguientes requisitos:

1°. La compañía presentará al colector de rentas:

(*a*) Una copia certificada del articulado de su incorporación;

(*b*) Un certificado del comisionado de compañías de seguros del

Estado de su incorporación, en el cual se demostrará que está autorizada para hacer negocios en el Estado donde fué incorporada;

(*c*) Una resolución de su junta directiva en la cual se designe un agente dentro de la zona del Canal á quien pueda notificársele cualquier proceso legal;

(*d*) Una copia certificada de su último informe anual presentado al comisionado de las compañías de seguros del Estado ó país en el cual haya sido incorporada, y proporcionar, asimismo, de tiempo en tiempo, copias de los informes adicionales que haga al comisionado del Estado donde fué incorporada.

(*e*) Una relación jurada que exprese el capital social que haya aprontado, su sobrante, la cantidad de seguros pendiente y el número de créditos no liquidados ó reconocidos que haya pendientes contra ella.

2°. La compañía depositará en poder del colector de rentas $10,000 en efectivo, ó en bonos ó seguridades aceptables, con los cuales pueda pagarse cualquier mandamiento de pago que se falle contra ella con arreglo á las cláusulas de cualquiera póliza que expida.

3°. Al cumplir con todos estos requisitos y efectuar el pago de un derecho anual de $50, el colector de rentas expedirá á dicha compañía un certificado autorizándola para hacer negocios dentro de la zona del Canal. Sin embargo, dicho certificado podrá ser declarado nulo por orden de las autoridades civiles principales de la zona del Canal; pero si llegase á declararse nulo sin que la compañía de seguros haya incurrido en falta alguna, se devolverá á la compañía de seguros una parte proporcional del derecho de licencia que haya pagado.

4°. Como una condición para poder continuar haciendo negocios dentro de la zona del Canal, cada compañía presentará al colector de rentas del 1° de enero al 1° de marzo de cada año, una relación jurada expresando los negocios que haya hecho dentro de la zona del Canal durante el año común anterior, y el 1° de marzo ó antes de dicha fecha, pagará al colector de rentas, en vez de otras contribuciones (con excepción de las contribuciones sobre bienes raíces y el impuesto anual prescrito por el artículo 3), una matrícula que equivalga á un 1½ por ciento de sus ingresos derivados de premios durante el año común anterior.

5°. El agente de cualquiera compañía que no esté matriculada y que haga negocios dentro de la zona del Canal, incurrirá en una multa que no excederá de $25 por la primera ofensa ni será mayor de $100 por la segunda.

MÉXICO.

COMERCIO EXTERIOR EN EL MES DE ABRIL DE 1907.

La Secretaría de Hacienda de México acaba de publicar los datos relativos al comercio exterior de la República en el mes de abril de 1907 y en los diez primeros meses de 1906–7, comparados con los correspondientes á los de igual período de 1905–6.

Mercancías extranjeras, con un valor de $189,136,067.56 moneda mexicana, fueron importadas, las cuales comparadas con $174,133,573.38 importadas durante el igual período del año fiscal precedente muestran un aumento de $15,002,494.18 en favor del año fiscal 1906–7.

Las exportaciones durante los diez meses del año fiscal de 1906–7 fueron $206,816,240.70 moneda mexicana, una diferencia en contra del corriente año fiscal de $12,658,508.12 moneda mexicana.

El siguiente cuadro muestra el comercio de importación en detalle:

IMPORTACIÓN.

[Valor de factura en moneda mexicana.]

Clasificación según la tarifa de importación.	Abril—		Diez primeros meses del año fiscal—	
	1907.	1906.	1906–7.	1905–6.
	Pesos.	*Pesos.*	*Pesos.*	*Pesos.*
Materias animales	1,515,062.91	1,410,740.42	16,283,681.97	13,502,738.38
Materias vegetales	2,840,397.86	2,667,488.23	24,924,149.29	26,654,688.53
Materias minerales	6,710,892.82	8,603,367.37	67,809,153.87	69,352,997.13
Tejidos y sus manufacturas	2,443,781.30	2,142,970.16	21,887,796.68	18,633,972.98
Productos químicos y farmacéuticos	994,169.50	775,568.93	7,433,327.44	6,312,688.60
Bebidas espirituosas, fermentadas y naturales	727,289.14	595,251.11	5,817,121.00	6,022,980.24
Papel y sus aplicaciones	464,600.96	390,313.67	4,985,206.31	4,495,708.87
Máquinas y aparatos	1,934,349.45	1,823,898.26	21,664,956.47	15,922,772.52
Vehículos	1,015,806.28	454,964.81	7,523,446.82	3,479,005.79
Armas y explosivos	210,776.15	266,885.44	3,215,450.94	3,214,572.26
Diversos	762,242.48	789,521.36	7,591,773.97	6,541,448.08
Total importación	19,509,938.85	19,920,959.76	189,136,067.56	174,133,573.38

EXPORTACIÓN.

[Valor de factura en moneda mexicana.]

	Abril—		Diez primeros meses del año fiscal—	
	1907.	1906.	1906–7.	1905–6.
	Pesos.	*Pesos.*	*Pesos.*	*Pesos.*
[illegible]	9,999,958.47	7,129,769.02	106,499,925.70	126,673,903.69
[illegible]	11,363,050.00	9,459,815.04	100,316,315.00	92,800,844.83
[illegible]	21,363,008.47	16,589,584.06	206,816,240.70	219,474,748.52

Las exportaciónes en detalle son como sigue:

[Valor declarado en moneda mexicana.]

Clasificación según la nomenclatura de exportación.	Abril—		Diez primeros meses del año fiscal—	
	1907.	1906.	1906-7.	1905-6.
Productos minerales:	*Pesos.*	*Pesos.*	*Pesos.*	*Pesos.*
Oro acuñado mexicano			29,990.00	
Oro acuñado extranjero			10,070.00	4,835.98
Oro en pasta	1,475,360.31	1,336,976.86	16,103,627.75	23,852,322.03
Oro en otras especies	369,667.08	432,648.25	4,159,072.44	2,856,547.52
Total oro	1,845,027.39	1,769,625.11	20,302,760.19	26,713,705.53
Plata acuñada mexicana	2,062,260.00	561,579.00	24,030,137.00	36,710,427.00
Plata acuñada extranjera	38,215.00	4,417.00	150,384.00	113,798.50
Plata en pasta	5,143,057.03	3,951,968.35	52,297,212.15	55,332,699.30
Plata en otras especies	911,399.05	842,179.56	9,719,432.36	7,803,273.66
Total plata	8,154,931.08	5,360,143.91	86,197,165.51	99,960,198.46
Total oro y plata	9,999,958.47	7,129,769.02	106,499,925.70	126,673,903.99
Antimonio	186,639.00	59,905.00	1,231,417.00	876,642.96
Cobre	2,601,615.00	2,528,658.38	22,926,910.00	24,993,452.43
Mármol en bruto	12,451.00		57,449.00	77,593.00
Plombagina	20,400.00	25,100.00	95,990.00	113,521.51
Plomo	265,573.00	327,704.01	3,003,665.56	4,375,613.25
Zinc	211,473.00	31,064.00	1,617,594.12	249,163.99
Demás productos minerales	13,769.00	23,985.75	1,108,448.42	378,673.04
Total	13,311,878.47	10,126,186.16	136,541,408.80	157,738,564.17
Productos vegetales:				
Café	1,187,872.00	1,417,458.00	5,601,878.34	7,374,492.10
Cascalote, y cortezas y raíces para curtir	51.00		8,269.00	21,012.00
Caucho	1,046,111.00	352,303.82	5,107,073.00	1,486,581.96
Chicle	283,350.00	246,418.32	1,925,197.00	1,334,288.01
Frijol	80,339.00	38,111.00	690,769.00	623,275.72
Frutas frescas	35,971.00	15,406.05	277,023.43	263,964.60
Garbanzo	59,379.00	82,660.50	2,878,152.00	2,007,258.25
Guayule	12,500.00	30,688.00	59,125.00	92,668.00
Haba		1,570.00	2,550.00	112,110.00
Henequén en rama	2,192,339.00	1,404,191.00	27,068,881.77	22,706,938.00
Ixtle en rama	252,313.00	220,254.00	3,222,958.00	3,122,105.88
Maderas	152,332.00	186,910.10	1,805,804.50	1,549,383.04
Maíz	57.00	236.50	4,151.80	64,539.70
Palo de moral	4,278.00	9,944.00	64,587.00	70,504.87
Palo de tinte	80,898.00	37,327.19	513,699.12	357,377.39
Raíz de zacatón	101,856.00	163,350.00	1,413,771.00	1,533,427.00
Tabaco en rama	175,416.00	551,938.00	1,463,423.35	1,615,265.06
Vainilla	120,748.00	87,630.00	1,306,254.00	3,100,357.99
Demás productos vegetales	750,500.00	117,081.01	3,669,819.20	1,238,409.18
Total	6,536,310.00	4,953,507.49	57,083,386.51	48,673,958.75
Productos animales:				
Ganados	108,657.00	286,836.00	1,042,340.00	2,671,853.50
Pieles sin curtir	609,024.00	614,781.80	7,537,417.03	6,695,053.20
Demás productos animales	41,090.00	50,684.00	547,677.99	441,305.83
Total	758,771.00	952,301.80	9,127,435.02	9,808,212.53
Productos manufacturados:				
Azúcar	251,024.00	272,077.00	855,829.00	670,996.00
Henequén en jarcia			797.00	
Harina y pasta de semilla de algodón, y harinolina	164,772.00	37,900.00	798,555.00	436,221.00
Pieles curtidas	328.00	15,935.00	33,723.00	191,975.00
Sombreros de palma	66,607.00	41,095.00	583,253.80	467,848.29
Tabaco labrado	51,142.00	27,477.00	419,783.60	292,358.19
Demás productos manufacturados	90,395.00	29,283.61	507,048.32	497,073.75
Total	624,268.00	423,767.61	3,198,989.72	2,556,472.23
Diversos	131,781.00	123,821.00	865,020.65	697,541.14

Los países de procedencia fueron como sigue:

	Abril—		Diez primeros meses del año fiscal—	
	1907.	1906.	1906-7.	1905-6.
	Pesos.	*Pesos.*	*Pesos.*	*Pesos.*
Asia	7,249,845.59	6,197,421.05	68,153,279.68	59,372,290.36
África	249,657.79	201,845.95	1,911,203.07	1,299,815.67
América del Norte	15,014.00	10,579.00	202,099.90	29,038.80
América Central	11,941,107.33	13,464,929.49	118,352,027.93	112,924,007.78
América del Sur	29,735.29	517.88	49,713.52	24,035.03
Antillas	74,201.67	12,052.56	229,097.35	212,027.76
Oceanía	25,853.62	26,484.83	156,527.75	202,126.36
Total	14,523.56	7,129.00	82,118.36	70,231.62
	19,599,938.85	19,920,959.76	189,136,067.56	174,133,573.38

Los países de destino de las mercancías exportadas fueron los siguientes:

	Abril—		Diez primeros meses del año fiscal—	
	1907.	1906.	1906-7.	1905-6.
	Pesos.	*Pesos.*	*Pesos.*	*Pesos.*
Europa	5,846,857.74	5,506,172.36	58,200,477.03	65,606,062.07
Asia			796.00	
América del Norte	15,297,834.73	10,729,454.20	145,927,201.36	149,472,898.74
América Central	62,193.00	49,515.50	708,896.31	915,807.69
América del Sur	7,559.00	1,180.00	98,388.00	55,195.32
Antillas	148,564.00	303,262.00	1,890,482.00	3,424,785.00
Total	21,363,008.47	16,589,584.06	206,816,240.70	219,474,748.82

BASE DE LOS IMPUESTOS DE TIMBRE Y ADUANAS EN JULIO Y AGOSTO DE 1907.

La circular mensual publicada por el Departamento de Hacienda de México anuncia que el precio legal por kilogramo de plata pura durante el mes de julio de 1907 será $43.72, y durante agosto, $43.96, con arreglo á los cálculos prescritos en el decreto de 25 de marzo de 1905. Este precio servirá de base para el pago de impuestos de timbre y los derechos de aduanas en toda la República cuando se use la moneda de plata mexicana.

EQUIVALENCIAS EN PLATA DEL PESO MEXICANO.

El Presidente de la República Mexicana ha dispuesto que durante el segundo semestre de 1907, y sólo en trabajos de estadística, se haga uso de la tabla de equivalencias que consta en seguida, para convertir en pesos mexicanos las monedas que se rigen por el patrón plata:

País.	Monedas.	Valor del peso mexicano en las respectivas monedas.
Bolivia	Boliviano	0.99
Guatemala	Peso	.99
Salvador	Id.	.99
Honduras	Id.	.99
Nicaragua	Id.	.99
Persia	Kran	5.38
China	Tael	.5888

TÍTULOS DE MINAS EXPEDIDOS EN 1907.

Los últimos informes oficiales publicados por el Gobierno Mexicano muestran que en el primer semestre del año económico de 1906–7 se expidieron 2,000 títulos de minas, que representan un área de 30,438 hectáreas, ó sean como 75,213 acres.

En el semestre anterior se expidieron 1,801 títulos de minas, que representaban una extensión de 32,459 hectáreas, ó sean 80,207 acres. Así, pues, se ve que en el año común de 1906 se expidieron 3,801 títulos de minas, que comprendían 155,420 acres superficiales de terreno.

RENTAS ADUANERAS DURANTE EL AÑO DE 1906–7.

Según los últimos datos oficiales, las aduanas de la República Mexicana recaudaron durante el ejercicio económico de 1906–7 las cantidades que se expresan en el siguiente cuadro:

	Pesos.
Derechos de importación	52, 282, 673. 14
Derechos de exportación	1, 061, 393. 98
Derechos de puerto	1, 143, 586. 70
Total	54, 487, 653. 82

Comparando este total con el de 47,748,515.81 pesos que sumaron las rentas recaudadas en el ejercicio anterior, resulta un aumento á favor de 1906–7 de 6,739,138.01 pesos.

CONSTITUCIÓN DE LA COMPAÑÍA FERROCARRILES NACIONALES DE MÉXICO.

El 6 de julio de 1907 el Presidente Díaz firmó el siguiente decreto, que fué publicado en el "Diario Oficial" de igual fecha:

"Porfirio Díaz, Presidente Constitucional de los Estados Unidos Mexicanos, á sus habitantes, sabed:

"Que en uso de las facultades concedidas al Ejecutivo de la Unión por la ley de 26 de diciembre de 1906, he tenido á bien expedir el siguiente decreto sobre constitución de la Compañía 'Ferrocarriles Nacionales de México.'

"Artículo 1°. Se constituirá una sociedad mexicana por acciones y de responsabilidad limitada entre el Gobierno Mexicano, por una parte, y por otra siete ó más accionistas de la Compañía del Ferrocarril Nacional de México y de la Compañía Limitada del Ferrocarril Central Mexicano, que convengan en cambiar sus acciones por las de la nueva sociedad. Esta se denominará: 'Ferrocarriles Nacionales de México,' y tendrá su domicilio en la capital de la República.

"Art. 2°. La compañía tendrá por objeto incorporar las propiedades de las compañías de los Ferrocarriles Nacional de México y Central Mexicano, con facultad de adquirir, construír y explotar cua-

lesquiera otras líneas de ferrocarril dentro del territorio nacional, y de ejecutar toda clase de actos, operaciones ó contratos conexos con el objeto de la ley de 26 de diciembre de 1906, gozando, en consecuencia, para realizar los fines de su institución, de las siguientes facultades y autorizaciones:

"I. Adquirir, poseer y explotar, en todo ó en parte y por cualquier título legal, las concesiones, derechos y propiedades de las Compañías de los Ferrocarriles Nacional de México y Central Mexicano y de cualquiera otra Compañía ó empresa que posea ó explote líneas férreas ó de transportes por tierra ó por agua, ó cualquier servicio anexo á dichas líneas;

"II. Adquirir y poseer por cualquier título legal acciones preferentes, ordinarias, comunes ó diferidas, bonos ú obligaciones y, en general, títulos de cualquiera clase de las Compañías de los Ferrocarriles Nacional de México y Central Mexicano, ó de las otras Compañías ó empresas á que alude la fracción anterior y cuyas propiedades estén ubicadas en todo ó en parte dentro del territorio nacional; con facultad de ejercer todos los derechos inherentes á esas acciones, bonos ú obligaciones y títulos;

"III. Encargarse de todo género de transportes por tierra ó por agua, con las industrias ó servicios anexos ó conexos que estime convenientes ó lucrativos; y al efecto, adquirir y poseer bienes muebles é inmuebles de toda especie, construir líneas férreas dentro del territorio nacional y ejecutar obras de todo género;

"IV. Promover el establecimiento ó desarrollo de compañías ó empresas que tengan por objeto alguno ó algunos de los que expresa la fracción anterior, la producción ó comercio de materias ó efectos propios para el consumo de la compañía, ó el desarrollo de sus propiedades de cualquier género; pudiendo adquirir y poseer acciones, bonos ú obligaciones y títulos en dichas compañías ó empresas, y tomar participación en ellas en cualquiera forma, con facultad de ejercer todos los derechos inherentes á esas acciones, bonos ú obligaciones y títulos;

"V. Crear, con los requisitos que fijen los estatutos y sin necesidad de que estén previamente subscriptas, sus propias acciones, y conservarlas en su poder mientras no se acuerde que se emitan, se den en garantía ó se traspasen;

"VI. Ejecutar todos los actos y celebrar todos los contratos del orden civil y mercantil que fueren propios para realizar los fines de la sociedad, incluso prestar garantías y, en general, hacer cuanto fuere conexo con los objetos que expresan las anteriores fracciones, con plena capacidad jurídica para todo lo que esté permitido por la ley á las sociedades de su clase, ó esté autorizado por este decreto ó por los demás que expidiere el Ejecutivo Federal, en uso de las facultades *otorgadas* por la ley de 26 de diciembre de 1906.

"ART. 3°. En capital inicial de la compañía será de cuatrocientos sesenta millones de pesos, y estará representado en la cantidad de sesenta millones de pesos, por acciones de primera preferencia, en la de doscientos cincuenta millones de pesos, por acciones de segunda preferencia, y en la de ciento cincuenta millones de pesos, por acciones comunes. Todas estas acciones, al ser emitidas y sea cual fuere el concepto por el cual se emitan, tendrán el carácter de íntegramente liberadas.

"El capital inicial podrá aumentarse ó disminuirse en los términos de este decreto y de los estatutos; pero mientras el Gobierno mexicano conserve la mayoría de las acciones de la compañía, ningún aumento ó reducción del capital podrá llevarse á efecto cuando dé por resultado que el Gobierno deje de tener dicha mayoría, á no ser con el consentimiento del Ejecutivo Federal, previamente autorizado por el Congreso de la Unión.

"ART. 4°. Las acciones de primera preferencia conferirán á sus tenedores el derecho de percibir en cada año, de las utilidades líquidas y antes de que se pague dividendo alguno por el mismo año á las acciones de cualquiera otra clase, dividendos hasta completar un cuatro por ciento sobre su valor nominal; en el concepto de que el deficiente que en el expresado cuatro por ciento pueda resultar en un año, no será exigible de las utilidades líquidas de años posteriores.

"En caso de liquidación de la compañía, los tenedores de las acciones de primera preferencia tendrán derecho al reembolso de éstas á la par, antes de que se haga reparto alguno á los tenedores de cualquiera otra clase de acciones.

"No podrán aumentarse los sesenta millones de pesos que en el capital de la compañía representen las acciones de primera preferencia, ni crearse hipotecas ú otros gravámenes fuera de los que se autorizan por los artículos nueve, diez y once de este decreto, sobre cualquiera de las propiedades sujetas á las hipotecas que ellos mencionan, á no ser que en asamblea general, debidamente convocada, así lo acuerde la mayoría de las acciones de la compañía que estén en circulación y lo aprueben, votando por separado, los tenedores de la mayoría de las acciones de primera preferencia, también en circulación.

"Dichas acciones de primera preferencia no podrán disminuirse sino por cancelación de las que la compañía posea ó compre en el mercado; pero la compañía podrá redimir á la par y en efectivo la totalidad de las que estuvieren en circulación.

"ART. 5°. Las acciones de segunda preferencia conferirán á sus tenedores el derecho de percibir en cada año de las utilidades líquidas, dividendos hasta completar un cinco por ciento sobre su valor nominal, después de cubierto ó separado el dividendo de cuatro por ciento de las acciones de primera preferencia y antes de que se haga reparto

alguno por el mismo año á las acciones comunes; en el concepto de que el deficiente que en el expresado cinco por ciento pueda resultar en un año, no será exigible de las utilidades líquidas de años posteriores. Después del pago del expresado cinco por ciento, todo sobrante de utilidades líquidas repartibles en un año, se distribuirá entre los tenedores de acciones de segunda preferencia y los de acciones comunes que formen parte del capital inicial de la compañía, en proporción al número de acciones que posean y sin distinción entre éstas por razón de clase.

"En caso de liquidación de la compañía, las acciones de segunda preferencia tendrán derecho á su reembolso á la par después de reembolsadas, también á la par, las de primera preferencia, y antes de que se haga reparto alguno á los tenedores de acciones comunes.

"El capital representado por las acciones de segunda preferencia podrá aumentarse ó disminuírse si en asamblea general de accionistas debidamente convocada, así lo acordare la mayoría de las acciones de la compañía que estén en circulación y lo aprobaren, votando por separado, los tenedores de la mayoría de las acciones de segunda preferencia que estén presentes y voten en la asamblea. Cualquiera disminución, á menos que se efectúe por cancelación de acciones que la compañía posea ó compre en el mercado, se llevará á cabo mediante reparto en efectivo á prorrata entre los accionistas, y la correspondiente reducción á la par en el número ó en el monto de las acciones.

"ART. 6°. Las acciones comunes que formen parte del capital inicial de la compañía conferirán á sus tenedores el derecho de participar en cada año en las utilidades líquidas repartibles, después de pagados por el mismo año á las acciones de primera y de segunda preferencia los dividendos de cuatro y de cinco por ciento que respectivamente les corresponden. El remanente de dichas utilidades líquidas repartibles se distribuirá entre los tenedores de acciones de segunda preferencia y los de las expresadas acciones comunes que formen parte del capital inicial de la compañía, en proporción al número de acciones que cada uno posea y sin distinción entre éstas por razón de clase.

"En caso de liquidación de la compañía, los tenedores de acciones comunes tendrán derecho á recibir, proporcionalmente á sus representaciones, todo el haber líquido que resulte después de que las acciones de primera y de segunda preferencia hayan sido reembolsadas á la par.

"El capital representado por las acciones comunes podrá aumentarse ó disminuírse si, en asamblea general de accionistas debidamente convocada, así lo acordare la mayoría de las acciones de la compañía que estén en circulación y lo aprobaren, votando por

separado, los tenedores de la mayoría de las acciones comunes que estén presentes y voten en la asamblea.

"Las acciones comunes en que se aumente el capital inicial de la compañía no darán derecho á participar en los dividendos que ésta distribuya, pero conferirán á sus tenedores los demás derechos que corresponden á las acciones de la misma clase que formen parte de dicho capital inicial.

"La disminución de las acciones comunes sólo podrá llevarse á cabo por medio de la reducción, sin pago alguno por parte de la compañía, del número ó del importe de dichas acciones comunes, teniendo la compañía la facultad de hacer la expresada reducción ya en las acciones comunes que no tengan derecho á participar en dividendos, sin reducir las que formen parte del capital inicial de la compañía, ó ya en las de ambas clases, á su elección.

"ART. 7°. Todas las acciones de la compañía conferirán igual derecho de voto en las asambleas generales de accionistas, salvo lo establecido en los artículos cuarto, quinto y sexto de este decreto y lo que en los estatutos se determine sobre elección de la junta directiva, con objeto de dar á los tenedores de acciones de primera y de segunda preferencia el derecho de elegir por separado uno y cuatro directores, respectivamente. Los impuestos de toda clase establecidos ó que se establezcan en la República, ya sea por la Federación ó por algún Estado ó municipalidad, sobre los dividendos ó el reembolso de las acciones, y que conforme á la ley hubieren de ser pagados directamente por la compañía ó deducidos por ella de las sumas así repartibles, serán cubiertos por la misma compañía con cargo á sus gastos generales, recibiendo los tenedores de acciones las cantidades que entre ellos deban distribuírse por los indicados conceptos, sin deducción alguna.

"ART. 8°. Las acciones que constituyan el capital inicial de la compañía se destinarán preferentemente á la adquisición de las propiedades de las Compañías de los Ferrocarriles Nacional de México y Central Mexicano y de las acciones y títulos que tienen en circulación dichas compañías, y á ser aplicadas al Gobierno, según se expresa en la fracción segunda del artículo diez y ocho de este decreto.

"Las acciones que se destinen á los fines indicados, así como las restantes del capital inicial, se emitirán según lo acuerde la junta directiva; pudiendo ésta determinar el tipo de emisión y el precio en efectivo ó valores ú otra compensación que deba recibir la compañía.

"ART. 9°. Para realizar los fines de su institución, la compañía podrá crear y emitir dos clases de obligaciones que en este decreto se denominan respectivamente "Bonos de hipoteca preferente" y "Bonos de hipoteca general," así como garantizarlas con la prenda ó hipoteca de todas ó de una parte de las concesiones, pro-

piedades y demás bienes que la compañía posea entonces ó adquiera posteriormente. Las garantías así constituídas para ambas clases de obligaciones, surtirán, en los términos que se estipulen en los instrumentos respectivos, sus efectos hipotecarios sobre las líneas de ferrocarril y propiedades inmuebles que abarquen, á medida que la compañía las vaya adquiriendo, y la deuda representada por los bonos de hipoteca preferente tendrá prelación respecto de la que representen los de hipoteca general.

"En los instrumentos públicos y contratos en que la compañía constituya dichas garantías podrán consignarse los pactos, estipularse los procedimientos para hacerlos efectivos, y llenarse los requisitos que sean necesarios ó usuales en los mercados extranjeros donde convenga cotizar dichas obligaciones.

"Dichos instrumentos públicos y contratos, una vez protocolizados, se inscribirán en el Registro Público de la Ciudad de México, previa declaración de la Secretaría de Hacienda de que se han celebrado conforme á los preceptos y autorizaciones especiales de este decreto, y surtirán todos sus efectos legales, así como los bonos que conforme á ellos se emitan, aun cuando en unos ú otros no se hubieren llenado algunos de los requisitos exigidos por la ley de ferrocarriles de 22 de abril de 1899 ó cualquiera otra de observancia general.

"ART. 10. Los bonos de hipoteca preferente devengarán intereses á razón de cuatro y medio por ciento al año, y se estipulará que el reembolso del capital que representen comenzará en 1917, por medio de un fondo de amortización que al efecto se creará y que deberá asegurar el completo pago de todos los bonos con sus intereses á más tardar en el año de 1957; sin perjuicio del derecho que se reserve la compañía para extinguir la deuda por otros medios antes del mencionado plazo.

"El monto total de los bonos de esta clase no excederá de cuatrocientos sesenta y dos millones de pesos; pero la compañía podrá estipular que su reembolso se haga con una prima que no exceda de cinco por ciento de su valor nominal.

"ART. 11. Los bonos de hipoteca general devengarán intereses á razón de cuatro por ciento al año, y se estipulará que el reembolso del capital que representen comenzará en el año de 1937, por medio de un fondo de amortización que se creará al efecto y que deberá asegurar el completo pago de todos los bonos con sus intereses, á más tardar en el año de 1977; sin perjuicio del derecho que la compañía se reserve para extinguir la deuda por otros medios antes del mencionado plazo.

"El monto total de estos bonos no excederá de trescientos setenta y dos millones de pesos y la compañía no podrá estipular que su reembolso se haga con prima alguna sobre su valor nominal.

"*Además* de las garantías que á favor de estos bonos constituya la

compañía, conforme al precedente artículo noveno, el Gobierno de los Estados Unidos Mexicanos garantizará incondicionalmente su pago en principal é intereses, inclusas las exhibiciones para el fondo de amortización, y esta garantía se hará constar en cada bono.

"ART. 12. Si por virtud de la garantía de que habla el artículo once que precede, el Gobierno llegare á hacer algún desembolso, será considerado como acreedor de la compañía por las sumas que hubiere pagado y con derecho á que éstas le sean reembolsadas con fos réditos correspondientes á razón de cuatro por ciento al año. Salvo el caso de liquidación, dicho reempolso se hará sólo con las utilidades líquidas repartibles, antes de que pueda pagarse dividendo alguno á cualquiera clase de acciones, excepto los que se garanticen en la escritura constitutiva de la compañía.

"El Gobierno no tendrá derecho para hacer efectivo el pago de su crédito por medio de secuestro, intervención, liquidación ú otro procedimiento judicial; pero en cuanto á prelación respecto de otros créditos, ocupará el primer lugar después de los hipotecarios, á menos que ceda esta preferencia en favor de otro ú otros acreedores.

"ART. 13. La emisión de bonos hipotecarios de ambas clases se hará á medida que lo exijan las circunstancias y en las cantidades que la compañía estime necesarias para realizar los fines de su institución.

"En todo caso en que deba procederse á la emisión de bonos, será indispensable la aprobación de la Secretaría de Hacienda; excepto cuando la emisión se verifique para cumplir obligaciones que la compañía haya contraído en convenios en que dicha secretaría hubiere intervenido.

"ART. 14. Además de las dos clases de bonos á que se refieren los artículos que preceden, la compañía podrá crear y emitir otras obligaciones, garantizadas ó no con la hipoteca de sus propiedades; pero en lo que se relacione con los bienes afectos á las dos clases de bonos mencionados, dichas obligaciones ocuparán, en cuanto á prelación, un lugar posterior á éstos.

"ART. 15. La compañía será regida en la Ciudad de México por una junta directiva que se compondrá de veintiún directores, de los cuales nueve, cuando más, podrán residir en el extranjero y constituir en la ciudad de Nueva York, de los Estados Unidos de América, una junta local que podrá celebrar sus sesiones por separado.

"La junta directiva tendrá plenas facultades para dirigir y administrar los negocios de la compañía en los términos que fijen los estatutos. No será necesario que los directores sean accionistas, ni que depositen acciones para garantizar su gestión; dichos directores sólo serán responsables por dolo y por fraude en el ejercicio de su encargo, y tal responsabilidad sólo podrá serles exigida por resolución de la asamblea general de accionistas y por la persona autorizada por ésta con ese fin, sin que ningún accionista individualmente tenga

derecho de dirigir acción ó reclamación alguna contra ellos por razón de sus actos oficiales.

"Con objeto de facilitar la organización financiera de la compañía, podrá pactarse en la escritura constitutiva que la primera junta directiva se componga de siete directores, cuando menos aumentándose posteriormente á veintiuno, en los términos y forma que se estipulen.

"ART. 16. Las utilidades líquidas de la compañía que resulten del balance anual aprobado por la asamblea general de accionistas, se distribuirán entre éstos en el orden y con arreglo á lo prevenido en los artículos cuarto, quinto y sexto de este decreto y á las reglas que se establezcan en los estatutos, previa deducción del cinco por ciento de su monto, que se destinará á formar un fondo de reserva, hasta alcanzar la suma de cinco millones de pesos; siendo de entonces en adelante voluntaria la separación del indicado cinco por ciento, según lo acuerde la asamblea general.

"El fondo de reserva se destinará á los fines que la misma asamblea determine, incluso el de seguir haciendo entre los accionistas los repartos que fueren necesarios para no reducir el tipo de los dividendos que se hubieren distribuído con anterioridad.

"En todo caso en que el mencionado fondo se reduzca á menos de cinco millones de pesos, la separación del cinco por ciento de las utilidades líquidas volverá á ser obligatoria, hasta alcanzar de nuevo esa suma.

"ART. 17. La duración de la compañía será de noventa y nueve años, contados desde la fecha de este decreto; salvos los casos de prórroga ó de disolución anticipada que se prevean en la escritura constitutiva ó en los estatutos.

"ART. 18. La compañía se constituirá en la Ciudad de México por medio del otorgamiento de la correspondiente escritura pública, en la cual el Ejecutivo Federal será representado por el Secretario de Hacienda y Crédito Público.

"Dicha escritura, á la que no será necesario agregar comprobación que expresa el artículo 175 del Código de Comercio vigente, contendrá:

"I. La declaración de constituírse la compañía de conformidad y con sujeción á lo prevenido en la ley de 26 de diciembre de 1906 y en este decreto;

"II. La aplicación al Gobierno de una parte de las acciones y títulos de la compañía, en compensación de sus aportaciones, de la garantía que presta conforme al Artículo 11, y de su apoyo y cooperación para organizar la compañía. La indicada aplicación asegurará al Gobierno la representación por derecho propio de un número de acciones bastante para formar mayoría de votos en las asambleas generales:

"III. La designación de la primera junta directiva, sus facultades

especiales, el tiempo de su duración y la manera en que ha de renovarse;

"IV. El nombramiento de los primeros comisarios;

"V. Los estatutos de la compañía, en los cuales podrán establecerse reglas especiales sobre la forma, el traspaso y el registro de las acciones, y sobre la manera de reponer los títulos extraviados ó destruídos;

"VI. Los demás pactos y estipulaciones que las partes consideren convenientes.

"Con el otorgamiento de la expresada escritura pública la compañía quedará legalmente organizada con plena capacidad jurídica, y entrará en el goce de las franquicias y derechos que le correspondan conforme á este decreto, á la escritura constitutiva y á los estatutos.

"ART. 19. La compañía, en su régimen interior y en sus derechos y obligaciones con relación á tercero, quedará sujeta:

"I. Á las reglas y preceptos contenidos en el presente decreto y en los demás que llegare á expedir el Ejecutivo Federal en uso de las facultades que le otorga la ley de 26 de diciembre de 1906;

"II. Á las disposiciones y reglas que se establezcan en la escritura constitutiva y en los estatutos, de acuerdo con los decretos mencionados.

"En los puntos no comprendidos en dichos decretos, escritura y estatutos, la compañía se regirá por las leyes generales de la República.

"ART. 20. Los estatutos de la compañía se publicarán en el 'Diario Oficial' de los Estados Unidos Mexicanos. Igual requisito se observará respecto de las modificaciones que acordare hacer en ellos la asamblea general de accionistas; pero estas modificaciones no tendrán valor legal sino después de haber sido aprobadas por la Secretaría de Hacienda.

"ART. 21. El valor representado por las acciones y títulos de la compañía podrá expresarse en dólares, libras esterlinas ú otra moneda extranjera, ó en pesos mexicanos de oro del peso y ley establecidos por la ley monetaria actualmente vigente, si en beneficio de la compañía se creyere oportuno observar sobre el particular las reglas y costumbres de los mercados en que dichos títulos y acciones hayan de cotizarse.

"Igualmente, los dividendos, réditos y amortizaciones de las acciones y títulos de la compañía, podrán ser pagaderos, á elección de sus tenedores, en México ó en alguna ó algunas ciudades del extranjero, al tipo de cambio fijo que en dichas acciones ó títulos se establezca.

"ART. 22. La escritura pública de constitución de la compañía, las de compraventa, aportación ó cualesquiera otras que se otorguen en la República para consumar la incorporación de las propieda-

des de las Compañías de los Ferrocarriles Nacional de México y Central Mexicano ó de las de otras empresas ó compañías de transporte, las que se otorguen para llevar á cabo la emisión de bonos que este decreto autoriza, así como las de protocolización de esas mismas escrituras cuando se otorguen en el extranjero, sólo causarán el impuesto del timbre que corresponda á las hojas del protocolo en que se consignen. Los testimonios de las escrituras mencionadas y los contratos de cualquiera naturaleza que se relacionen con los fines antes expresados, causarán la cuota de cincuenta centavos por hoja. En cuanto á los títulos de las acciones, bonos ú otros valores de la misma compañía que se emitan en México, ó que, emitidos en el extranjero, lleguen á circular en la República, sólo causarán el impuesto del timbre á razón de medio centavo por título, provisional ó definitivo, cualquiera que sea el valor nominal que representen.

"Por tanto, mando se imprima, publique, circule y se le dé el debido cumplimiento.

"Dado en el Palacio del Poder Ejecutivo de la Unión, en México, á 6 de julio de 1907."

LA LEY DE 26 DE DICIEMBRE DE 1906.

El Congreso de los Estados Unidos Mexicanos ha tenido á bien decretar lo que sigue:

"ARTÍCULO 1°. Se autoriza al Ejecutivo Federal para constituir, por medio de uno ó más decretos, una compañía ó sociedad mexicana, por acciones, de responsabilidad limitada y con domicilio en la Capital de la República, que tendrá por objeto incorporar las propiedades de las Compañías de los Ferrocarriles Nacional de México y Central Mexicano, con facultad de adquirir, construir y explotar cualesquiera otras líneas de ferrocarril, dentro del territorio nacional, y de ejecutar toda clase de actos, operaciones ó contratos conexos con el objeto de la presente autorización.

"En el decreto ó decretos que se expidan, el Ejecutivo Federal fijará las bases constitutivas que á su juicio sean más adecuadas, y los requisitos especiales, tanto de esencia cuanto de forma, que hayan de llenarse para que la sociedad tenga capacidad jurídica y pueda realizar los fines de su institución.

"ART. 2°. Se faculta igualmente al Ejecutivo Federal para celebrar los convenios ó arreglos que estime conducentes, con el fin de llevar á cabo la incorporación que expresa el artículo anterior, sujetándose á las prescripciones que siguen:

"I. El Gobierno Federal representará por derecho propio, en la compañía ó sociedad que se constituya, un número de acciones bastante para formar mayoría de votos en las asambleas generales.

"II. La compensación mediante la cual se obtenga el número de *acciones que pro*porcione la mayoría de votos á que se refiere la frac-

ción anterior, no deberá consistir en desembolso alguno de dinero con cargo al Erario Federal, ni en emisión de títulos de deuda pública; pero el Ejecutivo queda autorizado para cambiar por acciones de la nueva compañía las del Ferrocarril Nacional de México que pertenecen á la Nación; y también para otorgar la garantía subsidiaria del Gobierno Federal á favor de una de las categorías de bonos hipotecarios que emita la nueva compañía ó sociedad, siempre que los bonos garantizados no devenguen un interés superior al cuatro por ciento anual.

"III. La emisión de los bonos que garantice el Gobierno se limitará á lo que sea necesario para convertir sólo una parte de los títulos que tengan en circulación las compañías cuyas propiedades han de incorporarse, y para proveer á la nueva sociedad de los fondos que requieran los gastos de la incorporación, la construcción ó compra de nuevas líneas férreas ó de títulos de empresas ó compañías de transporte; y por último, el perfeccionamiento y equipo de dichas líneas y de las ya existentes.

"IV. Las acciones ó títulos que aseguren al Gobierno Federal la mayoría de votos á que se refiere la fracción primera, no podrán ser enajenados ni en manera alguna gravados, sin expresa autorización del Congreso de la Unión.

"V. En los convenios ó arreglos que celebre el Ejecutivo Federal en uso de la presente autorización, no se modificarán en manera alguna las concesiones de las compañías, cuyas propiedades se incorporen ó adquieran.

"ART. 3°. El Ejecutivo Federal dará cuenta al Congreso, en tiempo oportuno, del uso que hiciere de las autorizaciones que por esta ley se le conceden."

CONVENCIÓN PARA CREAR UNA COMISIÓN DE DERECHO INTERNACIONAL.

El "Diario Oficial" del 25 de junio de 1907, publica el decreto del Presidente DÍAZ del 10 de junio, proclamando la convención para crear una Comisión de Derecho Internacional, que fué firmada en Río de Janeiro el 23 de agosto de 1906 por los delegados de las diecinueve Repúblicas Americanas que estuvieron representadas en la Tercera Conferencia Internacional Americana, la cual convención fué aprobada por el Senado de los Estados Unidos Mexicanos y ratificada por el Presidente DÍAZ el 21 de abril de 1907.

EXENCIÓN DE DERECHOS DE IMPORTACIÓN Y DE PUERTO SOBRE MERCANCÍAS EXTRANJERAS.

Un decreto del Ejecutivo del 1° de junio de 1907, prescribe que las mercancías extranjeras que el Presidente haya designado ó designe en lo futuro y que se introduzcan por las aduanas del Territorio de

Quintana Roo para consumo en aquella región de la República, quedarán exentas de derechos de importación y de puerto desde el 1° de julio de 1907 hasta el 1° de julio de 1908.

CONVENCIÓN POSTAL CON EL SALVADOR.

El "Boletín Postal" de la Dirección General de Correos de México, en su número correspondiente al mes de mayo de 1907, publica el texto de la convención celebrada entre el Gobierno de la República y el de El Salvador para establecer el cambio de bultos postales, sin valor declarado. Esta convención fué firmada en la ciudad de México el 12 de octubre de 1906, y promulgada por el Presidente DÍAZ el 17 de mayo de 1907.

IMPUESTO DEL TIMBRE SOBRE MONEDAS DE ORO.

Con arreglo á un decreto del Gobierno Mexicano expedido el 27 de abril de 1907, el impuesto interno del timbre de la República se ha de cobrar sobre todas las monedas de oro mexicanas, excepto las de la emisión actual, cuando sean presentadas en las oficinas de ensaye de la República para efectuar la liquidación, ó en las aduanas, para la exportación.

Por el artículo 5° de la ley del 25 de marzo de 1905 las monedas de oro y de plata de la presente emisión quedaron exentas de los efectos del impuesto del timbre. En la actualidad se ha revocado esta exención respecto de todas las monedas de oro mexicanas de las emisiones anteriores á la presente, por razón de que dichas monedas en lo sucesivo pueden considerarse únicamente como reliquias y no como moneda corriente.

Se prescinderá de los derechos de ensaye pagaderos sobre planchas ó barras de oro, al ser presentadas en las oficinas de ensaye ó aduanas con el fin de determinar el grado de pureza del metal, con arreglo al cual se impone el derecho del timbre, puesto que el grado de pureza aparece estampado en todas las monedas de oro acuñadas en las casas de moneda de la República, aceptándose esta garantía como suficiente para los fines de la fijación del impuesto del timbre, á menos que los interesados prefieran que las monedas que presenten para su liquidación sean tratadas como barras de oro ordinarias.

NICARAGUA.

MODIFICACIÓN ARANCELARIA.

La "Gaceta Oficial" de Nicaragua, de fecha 18 de junio de 1907, contiene el siguiente decreto del Presidente ZELAYA, promulgado el 8 del mismo mes:

"Considerando: Que las condiciones peculiares en que se hallan las poblaciones del litoral atlántico hacen que el recargo de 100 por

ciento para las mercaderías á que se refiere el decreto de 7 de enero del presente año resulte gravoso para los habitantos de aquella región, tratándose, como se trata, de artículos de primera necesidad en su mayor parte, cuya conducción del interior se hace más difícil que la importación del exterior, decreta:

"ÚNICO. Desde la publicación del presente quedará sin efecto, para las aduanas del litoral atlántico, el decreto de 6 de enero este año."

PANAMÁ.

LEY RELATIVA Á LA MONEDA DE NÍQUEL.

Con fecha 25 de abril de 1907 el Presidente AMADOR GUERRERO expidió el siguinete decreto:

"La Asamblea Nacional de Panamá, decreta:

"ARTÍCULO 1°. El peso y diámetro de la moneda de níquel del valor nominal de dos y medio centésimos de balboa serán los mismos de la moneda de níquel de los Estados Unidos de América, del valor nominal de cinco centavos de dollar; la aleación será setenta y cinco por ciento de cobre y veinticinco por ciento de níquel, y tendrá el siguiente sello:

"Por el anverso, en el centro, el escudo de armas de la República. En el contorno, en la parte superior, hacia el borde de la moneda, la frase: 'República de Panamá,' y en la inferior, en números arábigos, el año de la acuñación.

"Por el reverso, en el centro, en caracteres grandes, los números '2½;' en el contorno, en la parte superior, el valor de la moneda en letras: 'Dos y medio centésimos de balboa,' y en la parte inferior siete estrellitas.

"ARTÍCULO 2°. La moneda nominal de medio centésimo de balboa tendrá la misma aleación expresada en el artículo anterior, un diámetro de dieciseis milímetros y llevará el siguiente sello:

"Por el anverso el busto de Vasco Núñez de Balboa, con la frase 'República de Panamá' en el contorno; y debajo, en números arábigos, el año de la acuñación.

"Por el reverso, en el centro, el valor en letras: 'Medio centésimo de balboa.'"

COMUNICACIÓN SEMANAL POR VAPORES ENTRE BOCAS DEL TORO Y PUERTO LIMÓN.

La "Gaceta Oficial" de la República de Panamá, en su edición de febrero 17 de 1907, publica un contrato celebrado entre el Gobierno de Panamá y E. UHLMANN Sucesores, para establecer comunicación semanal por vapores entre Bocas del Toro y Puerto Limón. Con

arreglo á este contrato, la precitada razón social se compromete, por un período de un año, á contar desde febrero 14 de 1907, á establecer comunicación semanal por vapores entre Bocas del Toro y Puerto Limón, y á llevar la correspondencia del primero al segundo puerto.

TRATADO DE EXTRADICIÓN CON LA GRAN BRETAÑA.

La "Gaceta Oficial" de Panamá, en su número del 18 de abril de 1907, publicó el texto del tratado de extradición firmado por los representantes de la República y la Gran Bretaña el 25 de agosto de 1906, y promulgado por el Presidente AMADOR GUERRERO el 17 de abril de 1907.

SALVADOR.

LEY DE PRESUPUESTOS PARA 1907-8.

El "Diario Oficial" de El Salvador, de fecha 7 de junio de 1907, publica el texto de la ley de presupuestos de entradas y gastos durante el año económico de 1907-8, aprobada por la Asamblea Nacional el 15 de mayo de 1907.

Las rentas están calculadas en 8,734,150 pesos, distribuídas en la siguiente forma:

	Pesos.
Derechos de importación	4,765,900
Derechos de exportación	786,000
Renta de licores	2,350,000
Renta de papel sellado y timbres	250,000
Rentas é ingresos diversos	582,250
Total	8,734,150

El total del presupuesto de gastos es de 10,610,846 pesos, que distribuye del modo siguiente entre los distintos departamentos:

	Pesos.
Asamblea Nacional	41,830.00
Presidencia de la República	41,340.00
Gobernación	1,419,552.00
Fomento	774,848.00
Instrucción Pública	889,749.00
Relaciones Exteriores	157,210.00
Justicia	519,216.00
Beneficiencia	504,996.00
Hacienda	571,429.75
Crédito Público	3,165,005.37
Guerra y Marina	2,525,670.00
Total	10,610,846.12

Comparados los ingresos con los egresos, arrojan los presupuestos un déficit de $1,876,696.12.

URUGUAY.

COMERCIO EXTRANJERO EN EL PRIMER SEMESTRE DE 1906.

El Señor Don Luís Melián Lafinur, Ministro del Uruguay en Wáshington, le ha proporcionado al Boletín Mensual algunos datos estadísticos muy interesantes, tomados de un folleto que acaba de publicar la Dirección General de Aduanas de la República, relativo al comercio extranjero del país en el primer semestre de 1906. Según estos datos estadísticos, el valor total del comercio extranjero del Uruguay, durante el período de referencia, ascendió á $37,230,981; es decir, $17,052,581 valor de las importaciones, y $20,178,400 valor de las exportaciones. Las siguientes tablas muestran de una manera detallada las importaciones y exportaciones por países:

IMPORTACIONES.

De—	Primer semestre de 1906.	De—	Primer semestre de 1906.
Alemania	$2,749,239	Francia	$2,087,957
República Argentina	1,502,115	Holanda	133,178
Bélgica	907,490	Inglaterra	4,627,629
Brasil	858,774	Italia	1,451,262
Cuba	84,522	Paraguay	52,573
Chile	48,122	Portugal	18,164
España	868,617		
Estados Unidos	1,662,939	Total	17,052,581

EXPORTACIONES.

Á—	Primer semestre de 1906.	Á—	Primer semestre de 1906.
Alemania	$3,077,368	Islas Malvinas	$3,673
República Argentina	2,864,761	Islas Canarias	270
Bélgica	3,116,529	Italia	512,264
Brasil	1,847,837	Paraguay	4,762
Cuba	706,469	Portugal	50,142
Chile	309,034	Rusia	60,148
España	321,681	Provisiones para buques	136,009
Estados Unidos	841,419		
Francia	5,052,985	Total	20,178,400
Inglaterra	1,273,049		

Las importaciones y exportaciones á las cuales se ha hecho referencia, se clasifican y avalúan respectivamente como sigue:

IMPORTACIONES.

Animales vivos, $458,882; substancias alimenticias, $3,340,637; tabaco y sus productos, $300,525; bebidas, $944,183; materias textiles y sus productos, $4,450,784; aceites no comestibles, $331,098; substancias y productos químicos y farmacéuticos, $498,933; colores y tintes, $123,672; maderas, otras substancias leñosas y sus productos, $966,583; papel y sus artefactos, $317,444; cuero y

sus productos, $113,932; hierro y sus productos, $1,765,154; otros metales y sus artefactos, $235,177; minerales, tierras, cristalería y productos cerámicos, $1,333,749; artículos y artefactos diversos, $885,074; otros artículos, $986,754, ó sea un total de $17,052,581.

EXPORTACIONES.

Productos de la ganadería, $19,212,069; productos agrícolas, $376,144; productos de las minas, $368,078; productos de la caza y de la pesca, $69,822; otros productos y artículos, $16,278; provisiones de boca por el puerto de Montevideo, $136,009, ó sea un total de $20,178,400.

COMERCIO CON LA GRAN BRETAÑA EN 1906.

El Cónsul General uruguayo en la Gran Bretaña, en su informe correspondiente al año de 1906, dice que el valor del comercio entre el Uruguay y la Gran Bretaña en el año de referencia ascendió á £3,296,-456, en comparación con £2,917,900 en 1905, es decir, un aumento de £378,556, ó sea un 13 por ciento, en este último período. El valor de las exportaciones inglesas al Uruguay ascendió á £2,721,893, y el de las importaciones que hizo Inglaterra ascendio á £574,563. El valor de los embarques de Inglaterra al Uruguay, en comparación con el de los que se hicieron en 1905, muestran un aumento de £623,361, ó sea un 29.7 por ciento, en tanto que hubo una disminución de £307,844 en el valor de las mercancías que se recibieron procedentes del Uruguay.

Las exportaciones de carnes en varias formas constituyen la mayor parte de los embarques que se hicieron á la Gran Bretaña, y en 1906 se avaluaron en £235,297, contra £184,795 en el año anterior. Las cifras relativas á la carne de res y de carnero congelada muestran un valor de £97,457 y £80,200, en los dos años, respectivamente. Estos datos muestran el puesto prominente que el Uruguay ocupa como competidor con la República Argentina, como abastecedor de carne fresca á los mercados europeos. Se embarcaron lenguas y carnes conservadas de varias clases por valor de £96,285 y £41,555, mostrando la primera cantidad un aumento de £20,688, y la segunda un aumento de £19,602, respecto del año anterior.

La lana de oveja constituye otro producto importante en la lista de exportación, habiéndose embarcado á la Gran Bretaña 6,052 pacas, avaluadas en £181,560, en tanto que el caucho ocupa un tercer puesto en la lista de productos de exportación, habiéndose embarcado 332 toneladas que representaban un valor de £120,578. Las exportaciones de lana experimentaron una merma en comparación con las que se hicieron en 1905, época en que se embarcaron 6,534 pacas, avaluadas en £196,020.

En 1906 el valor total de los cueros que se exportaron ascendió á £19,901, mostrándose así un notable aumento respecto del año

anterior, en que todos los cueros que se recibieron en la Gran Bretaña procedentes del Uruguay fueron avaluados sólo en £1,304.

Dícese que el valor de las importaciones de la harina uruguaya ascendió á £5,335, pero aún no ha sido posible conseguir datos relativos á las importaciones de trigo y de maíz durante tódo el año, puesto que en muchos casos los embarques se efectúan por conducto de otros países, demorándose así la estadística exacta acerca de las importaciones.

En 1906 las exportaciones de mercancías de la Gran Bretaña al Uruguay muestran un notable aumento en toda clase de artículos, excepción hecha de los tejidos, cuyo valor representó una baja de £94,224. En 1906 el valor de dichas exportaciones se calculó en £889,164, en comparación con £983,388 en 1905. La disminución se limitó principalmente á los géneros de algodón.

El carbón de piedra y el coque de un valor de £236,583, ascendió a £439,773, en tanto que el valor de las exportaciones de maquinaria de £73,808 subió á £278,313, ó sea un aumento de £204,504, ó más de un 277 por ciento. La maquinaria agrícola constituye la mayor parte de esta clase de embarques.

RENTAS ADUANERAS, ABRIL DE 1907.

Según datos publicados recientemente por la Dirección General de Aduanas del Uruguay, el producto de las rentas recaudadas durante el mes de abril de 1907 fué de $1,246,316.75, en comparación con $1,286,636.76 de igual mes de 1906. Durante los diez primeros meses del año económico de 1906–7, las aduanas de la República percibieron una renta total de $11,004,440.45, comparada con la de $10,989,289.51 producida en el mismo período del anterior ejercicio.

VENEZUELA.

COMERCIO CON NUEVA YORK.

El Cónsul General de Venezuela en Nueva York anuncia que las mercancías exportadas del puerto de Nueva York con destino á los puertos venezolanos de La Guaira, Puerto Cabello, Maracaibo, Cumaná, Guanta, Carúpano, Pampatar, Caño Colorado, La Vela de Coro y Ciudad Bolívar, del mes de octubre de 1906 á mayo de 1907, inclusive, consistieron de 24,545,586 de kilogramos, avaluados en 11,945,832 de bolívares, contra 24,140,197 de kilogramos, avaluados en 10,448,803 de bolívares, durante el mismo período de 1905–6. En la siguiente tabla se muestran, por meses, las cantidades y el

valor de estas mercancías durante los períodos á los cuales se ha hecho referencia:

Meses.	De octubre de 1905 á mayo de 1906, inclusive.		De octubre de 1906 á mayo de 1907, inclusive.	
	Kilogramos.	Bolívares.	Kilogramos.	Bolívares.
Octubre	2,626,695	1,320,064	4,267,107	1,468,345
Noviembre	2,519,748	1,426,772	2,468,736	1,307,770
Diciembre	3,184,565	1,518,790	4,179,421	1,614,455
Enero	2,491,324	1,239,327	2,330,020	1,310,600
Febrero	2,552,293	998,610	2,921,774	1,845,597
Marzo	4,729,487	1,729,909	3,101,644	1,912,070
Abril	3,056,773	1,623,991	2,371,160	1,119,870
Mayo	2,979,312	1,591,340	2,905,724	1,367,125
Total	24,140,197	10,448,803	24,545,586	11,945,832

PRIMA POR EL CULTIVO DEL ARROZ.

Con fecha 15 de mayo de 1907 el Presidente Constitucional del Estado de Zulia decretó la cantidad de 4,000 bolívares asignada por la Asamblea Ligislativa como prima para estimular el cultivo del arroz en dicho estado. La expresada cantidad se ha de distribuir de la manera siguiente:

Prima.	Cantidad.	Prima.	Cantidad.
	Bolívares.		*Bolívares.*
1ª	2,000	4ª	400
2ª	800	5ª	300
3ª	500		

HON. WILLIAMS C. FOX, UNITED STATES MINISTER TO ECUADOR, FORMER DIRECTOR OF THE INTERNATIONAL BUREAU OF AMERICAN REPUBLICS.

BOLETIM MENSAL

DA

REPARTIÇÃO INTERNACIONAL DAS REPUBLICAS AMERICANAS,

União Internacional das Republicas Americanas.

VOL. XXV. AGOSTO DE 1907. No. 2.

Chamamos a attenção especial dos leitores do BOLETIM e daquelles que têem interesse pela Repartição Internacional das Republicas Americanas para a descripção, publicada neste numero, do novo edificio, assim como tambem para as photographias das plantas dos architectos. Para a construcção deste proprio, o Sr. ANDREW CARNEGIE offereceu $750,000. Si bem que as apparencias externas dêem uma ideia perfeita do aspecto que terá esta imponente estructura, quando completa, algumas mudanças serão ainda feitas, porem, não de importancia capital. Os planos do primeiro andar e do segundo, assim como a secção longitudinal, soffreram algumas modificações, depois dos originaes terem sido photographados, mas estas alterações foram feitas para dar-lhe uma feição mais digna e util. Estes desenhos foram adquiridos por meio de uma concorrencia entre os principaes architectos dos Estados Unidos e receberam o voto unanime de uma commissão julgadora, composta de trez juizes escolhidos de entre os mais distinctos architectos peritos no paiz, os quaes agiram de accordo com o presidente do conselho director e o director da Repartição. Estão muito chegados ás condições descriptas no programma official da architectura, publicado na edição de abril. Os architectos trabalham agora, assiduamente, no preparo dos pormenores sobre as quaes os empreiteiros farão as suas offertas para a construcção. Esperamos que o terreno esteja preparado em septembro e que a pedra inaugural seja assentada em fins de outubro ou principios de novembro. O interesse animador pela Secretaria e seus trabalhos, por todo o mundo, mostra-se evidente no numero de pedidos que jornaes e magazines têem enviado a esta repartição, não so dos Estados Unidos e da America Latina, como da Europa e até do Japão, com o fim de obterem photographias das plantas dos architectos para reproduzil-as em suas paginas.

O PROGRESSO DO COMMERCIO PAN-AMERICANO.

Não poderia haver prova mais evidente do desejo, que se desenvolve por toda a parte, de informações acerca da America Latina que os pedidos, vindos de todos os lugares do mundo, solicitando remessa de numeros do BOLETIM da edição de julho de 1907, que contem uma revista resumida do commercio das vinte republicas ao sul dos Estados Unidos. Ainda que nos tivessemos provido com alguns milheiros de copias com o fim de satisfazer a esta procura do BOLETIM, a publicação estará em breve esgotada. Será, portanto, suggestivo que aquelles que estiverem anciosos para conseguir esta revista, peçam-na logo a esta Repartição. Publicamol-a completa em inglez e espanhol e, ligeiramente resumida, em portuguez e francez. Como, examinando-a, poderia apparecer á primeira vista contradicções consideraveis nas cifras registradas, quando comparadas com outras que vêm publicadas neste numero, deve ser lembrado que a revista de julho representa o anno kalendario de 1906, emquanto que a publicação resumida neste mez se refere ao commercio entre as Republicas Latino-Americanas e os Estados Unidos durante o anno de fisco, desde 1° de julho de 1906 até 30 de junho de 1907. Os dados que sahem nesta edição são baseados em um excellente boletim, publicado em 9 de agosto, pelo Sr. O. P. AUSTIN, chefe da Repartição de Estatistica do Departamento de Commercio e Trabalho dos Estados Unidos. As sommas que elle relata convenceriam ao maior sceptico de que os Estados Unidos têem um campo extraordinario para a expansão de seu commercio externo nas Republicas Latino-Americanas. Provam ao mesmo tempo que todos os paizes da America Central e do Sul têem grandes opportunidades para o desenvolvimento de seu commercio externo nos Estados Unidos. Nenhum grupo de paizes em qualquer outra parte do mundo gosa actualmente de maior prosperidade e progresso mais real que aquelles do hemispherio occidental, situação que justifica sem contestação a importancia do trabalho que está sendo feito por esta Repartição.

A PROXIMA VISITA DO SECRETARIO ROOT AO MEXICO.

A visita ao Mexico nos fins de septembro, pelo Exmo. Sr. ELIHU ROOT, secretario de estado dos Estados Unidos e Presidente do conselho director da Repartição, attendendo assim ao convite do presidente DIAZ, será um complemento importante e logico de sua viagem á America do Sul em 1906. Os preparativos que estão sendo feitos pelo governo do Mexico e pelo povo para tornar notavel a sua estadia entre elles, mostra que ha grande interesse neste acontecimento, aliaz de significação internacional. Será outro passo na politica ampla iniciada pela presente administração do governo dos Estados Unidos para estreitar os laços de sympathia com os governos e povos

das outras nações americanas. Não obstante estar o Mexico, geographicamente, mais perto dos Estados Unidos que qualquer outra nação latina-americana, o povo, em geral, dos Estados Unidos ainda não voltou as suas vistas directamente para o desenvolvimento extraordinario daquella Republica, assim como para o seu progresso geral ao lado do desenvolvimento politico, economico, educador e social. Da mesma maneira como a viagem do Secretario ROOT á America do Sul attrahiu as vistas da America do Norte para aquella parte do mundo e presenciou as suas possibilidades importantissimas, assim tambem haverá agora um interesse geral correspondente para o Mexico e America Central.

PROGRAMMA ELABORADO DE CONSTRUCÇÃO DE ESTRADAS DE FERRO NA AMERICA LATINA.

A julgar-se pelas indicações baseadas nos relatorios que a Repartição recebe constantemente de todas as partes da America Latina, haverá um periodo extraordinario de construcção de vias ferreas dentro de muito poucos annos. Raro é aquelle paiz, que do Mexico á Republica Argentina, não esteja tratando de estender as suas linhas ferreas em grandes proporções. É muito provavel que o curso dos trilhos seja dobrado durante os dez annos vindouros. Serão ligados ou construidos tantos ramos na rêde da projectada ESTRADA DE FERRO INTERCONTINENTAL ou pan-americana, que o ideal desta linha tornar-se-á uma realidade antes do tempo esperado pelos seus promotores. Ainda que se pareça difficil traçar um projecto, com perfeição, pelo qual se possa construir uma linha directa e na qual os trens possam correr francamente de New York ao Rio de Janeiro, Buenos Aires e Santiago, os planos presentes e em perspectiva encurtarão as distancias de tal forma, que não estará muito longe o tempo em que todas ellas estarão reunidas. Não é prophecia erronea o dizer que defensores distinctissimos da estrada intercontinental, como o ex-senador HENRY G. DAVIS e ANDREW CARNEGIE vivam ainda tempo sufficiente para vel-a completa. Talvez o programma mais ambicioso de construcção no futuro pertença ao Brazil, com a Bolivia em segundo lugar. Uma nota de interesse é que este novo emprehendimento será feito em grande escala com capitaes levantados nos Estados Unidos e Canada. Até então quazi que todo o dinheiro empregado nas estradas de ferro na America do Sul vinha de Inglaterra e Europa.

RESULTADOS E CONDIÇÕES DO TRABALHO PRATICO DA REPARTIÇÃO.

A importancia pratica do trabalho que está sendo feito diariamente pela Repartição pode ser apreciado fazendo-se um exame de sua volumosa correspondencia. O numero de fabricantes, exportadores, nego-

ciantes, assim como tambem escriptores, publicistas e viajantes, que se dirigem a esta repartição á busca de informações, tem augmentado em proporções tão rapidas que o pessoal actual da Repartição, sobrecarregado, como está, com trabalho extraordinario, ve-se muito embaraçado para satisfazer a todos os pedidos de pormenores uteis e de character especial. Estas questões não se limitam absolutamente só aos Estados Unidos, têem chegado de todos os paizes latino-americanos e tambem da Europa, Canada, Japão, Australia e até da India e China. Como a Repartição é uma instituição particularmente internacional e está se esforçando para auxiliar a prosperidade de cada republica latino-americana, assim como a dos Estados Unidos, ella faz todo o possivel para satisfazer a todas as questões com imparcialidade, equidade e exactidão. Deverá ser lembrado, entretanto, que a sua esphera de acção é limitada e que não é, em sentido algum, uma instituição particular que possa assumir responsabilidades individuaes sobre pessoas, companhias, planos ou projectos. Regozijamo-nos em dar informações e adiantar os passos desde que estes sejam rasoaveis e compativeis com as responsabilidades da Repartição para com os governos que a mantêm, porem, não poderiamos ir alem das nossas forças a não ser que fossemos autorizados pelo conselho director, que é composto de representantes diplomaticos das republicas americanas Se insistimos neste ponto, é porque parece difficil a alguns correspondentes da Repartição comprehender porque não podemos dar-lhes cooperação ou auxilios especiaes em seus planos.

O PRECEDENTE DIRECTOR FOX, ACTUAL MINISTRO DOS ESTADOS UNIDOS JUNTO AO EQUADOR.

A Repartição Internacional se regosija em ver o excellente trabalho que o seu precedente Director, o Exmo. Senhor WILLIAM C. FOX, actual Ministro dos Estados Unidos junto ao Equador, está fazendo neste paiz. Acaba de ser justamente designado arbitro em favor dos Estados Unidos para sanar as duvidas que se têm levantado entre o Governo do Equador e a Companhia de Estrada de Ferro de Quito e Guayaquil. A proposito, deveremos dizer que esta via ferrea acaba de galgar Latacunga, importante cidade no principal planalto do Equador, e, muito brevemente, estará concluida ao chegar a Quito.

EDUCADORES NORTE-AMERICANOS NA AMERICA DO SUL.

A julgar-se pelas noticias publicadas pelos principaes jornaes latino-americanos, estamos informados do progresso que têm sido feito, no curso de suas viagens, pelas differentes partes da America do Sul, os professores L. S. ROWE, da Universidade de Pennsylvania, WILLIAM R.

SHEPHERD, da Universidade de Columbia, e TODD, astronomo do Collegio Amherst. Todos elles têm sido bem recebidos em todos lugares onde têm viajado e têm produzido muito boas impressões. O Senhor LEE MCCLUNG, o popular thesoureiro da Universidade de Yale, chegou recentemente á Argentina e Chile e muitos outros publicistas e viajantes americanos distinctos pretendem conhecer melhor a America Latina, afim de se habilitarem para depois fazer conferencias acerca desta parte do mundo, em suas respectivas instituições.

OPINIÃO DE UM ENGENHEIRO AMERICANO DE NOMEADA.

Ha pouco a Repartição foi visitada pelo Senhor E. L. CORTHELL, engenheiro distincto que se acha envolvido na construcção de portos importantes e outras obras hydraulicas na America do Sul. Acha-se enthusiasmado com o futuro daquella parte do mundo e prophetisa-lhe um progresso que rivalizará com o que tem sido feito na America do Norte, Europa e Asia.

ESTADO DO COMMERCIO E DAS FINANÇAS DA REPUBLICA ARGENTINA.

A estatistica trimensal regular de commercio argentino mostra que durante o primeiro trimestre do anno de 1907 houve um augmento notado na importação de $3,281,509 sobre o primeiro trimestre de 1906 e que a exportação cresceu em $10,803,113. Se esta proporção se conservar durante todo o anno, resultará um novo convenio no balanço commercial da Republica, mais de accordo com a prosperidade economica do que a que se nota pelas estatisticas de 1906, quando a importação diminuio e a exportação augmentou.

O orçamento argentino, recentemente approvado pelo Congresso, e comprehendendo as receitas e despezas para 1908, tem em fim cortar os gastos excessivos do Governo, politica que tem regularizado a administração financeira do paiz nos poucos annos passados. É digno de menção, tambem, que o serviço da divida publica tem á sua disposição o maior costeamento da applicação do ouro e as obras publicas formam a principal somma nas despezas nacionaes correntes.

O COMMERCIO DE TRIGO E EMISSÃO DE WARRANTS SOBRE O CAFÉ NO BRASIL.

As concessões feitas ás tarifas de importação do trigo dos Estados Unidos pelo GOVERNO BRASILEIRO contribuem para augmentar o interesse aos dados comparativas, publicados nesta edição, em relação ao trigo estrangeiro naquelle paiz. Está provado que o producto argentino leva grandes vantagens, pois, cresceu de 37,235 toneladas

em 1902 para 122,282 toneladas em 1906, ao passo que dos Estados Unidos cahiu de 48,840 toneladas para 24,526 toneladas em identico periodo.

A emissão de warrants sobre os cafés depositados nos armazens geraes em Santos marca um desenvolvimento no commercio deste genero e é um resultado da operação da valorização do café. A Associação Commercial do Rio de Janeiro e uma companhia com grande fundo de capitaes, com séde em São Paulo, trabalham com grande enthusiasmo nesta empreza, que acredita-se será muito util àquelles centros commerciaes.

VERBAS ORÇADAS PARA AS OBRAS PUBLICAS NO CHILE.

Foi determinada pelo Governo Chileno em seu orçamento para 1908 a importancia de $30,000,000, approximadamente, para ser applicada nas obras publicas por toda Republica. Planeja-se a construcção de uma grande estrada de ferro, fazendo parte dos projectos, tambem, a reconstrucção de Valparaiso, uma grande rede de esgotos para Santiago, melhoramento dos portos e diversos trabalhos hydraulicos em differentes cidades, construcção de uma ponte, edificação de predios para escolas e um novo palacio para o governo. O augmento das receitas aduaneiras relatadas no anno corrente e o estado satisfactorio dos bancos publicos são garantias efficazes para os fundos requeridos para estas construcções.

COMPANHIAS E ASSOCIAÇÕES ESTRANGEIRAS NA COLOMBIA.

As leis applicadas ás companhias e associações estrangeiras que fazem transacções commerciaes na Republica da Colombia requerem que os titulos e regulamentos das mesmas sejam archivados nos officios do tabellião da municipalidade onde, esteja estabelecida a empresa, devendo isto ser feito dentro de seis mezes a contar de sua inauguração. Este prazo é prolongado para um anno àquellas companhias que ja tenham feito transacções commerciaes no paiz. Exige-se, alem disso, que a empresa mantenha em sua séde um agente com a funcção especial de representar a corporação perante as autoridades nacionaes. É proposito do Presidente REYES attrahir empresas de grandes fundos de capitaes para aquella Republica e garante e promete protecção e auxilio da parte do governo na medida de suas forças.

PROPAGANDA DE IMMIGRAÇÃO EM COSTA RICA.

Nota-se o proposito do governo de Costa Rica em se esforçar para augmentar o povoamento do solo na recente lei promulgada, pela qual fica o presidente autorizado a applicar, annualmente, durante o

periodo de oito annos, a verba de $20,000 para animar a immigração. Offerecem-se, gratuitamente, passagens para aquelle paiz a todo o agricultor branco fallando de preferencia o espanhol, alem de sua lingua natal. A fertilidade do solo e sua adaptação para o cultivo de diversos productos de valor nos differentes mercados do mundo, vêm amplamente descriptas no relatorio annual do ministro das finanças e commercio, cujas transcripções ja foram publicadas neste Boletim.

OS NEGOCIOS DE PROPRIEDADES E DE CRIAÇÃO EM CUBA.

As propriedades em Cuba foram avaliadas em $342,758,133, dando uma renda annual de $32,469,043. De 1° de agosto em diante entrará em vigor em Cuba uma importante lei com o fim de desenvolver a criação, de raça, por toda a ilha. Vaccas e carneiras de raça de 6 annos de idade terão entrada franca no paiz. O gado alli tem sido provido durante os annos recentes por grandes carregamentos recebidos de Venezuela, Mexico e de outros fornecedores visinhos e está destinado a se desenvolver com a organização de fazendas de criação e a competente industria.

IMMIGRAÇÃO E COLONIZAÇÃO NO EQUADOR.

Constituem uma prova de progresso do Equador as concessões feitas ás companhias de colonização dando-lhes o governo privilegios especiaes. Foi firmado um contracto recentemente para a installação de 5,000 familias brancas, sendo preferidas hollandezas ou allemãs, dentro de dez annos, em terras do governo, cobrindo a area de 500,000 hectares. A concessão estabelece a obrigação de se construirem egrejas, escolas, lojas e residencias; alem disto requer a construcção de uma estrada de ferro e depositar um fundo de reserva com o governo do Equador para o cumprimento do contracto.

POSSE DE ESTRADAS DE FERRO PELO GOVERNO NO MEXICO.

Nenhuma medida legislativa adoptada no Mexico durante os annos recentes tem tido importancia tão capital como a que se refere ao decreto de 6 de julho de 1907, no qual o Presidente Díaz approvou a formação de uma companhia, com restricções limitadas, entre o governo mexicano e sete ou mais accionistas das Companhias de Estrada de Ferro Nacional e Central. Nas transacções da companhia consolidada ficou garantido, incondicionalmente, pelo governo mexicano, o pagamento de diversos titulos. Este tomará parte tambem com os outros accionistas em todos dividendos provenientes dos trabalhos das linhas.

OUTRAS PUBLICAÇÕES DO BOLETIM.

Em vista do interesse enorme que ha pelas condições commerciaes da Republica de São Domingos, as leis, regulamentando os direitos no porto deste paiz, merecem attenção especial, motivo que levou-nos a fazer um extracto das referidas leis e publical-o nesta edicção. Em Nicaragua, verificou-se, ser muito pesada a imposição da sobretaxa sobre classes determinadas de mercadorias e, portanto, fizeram uma reducção immediata. A circulação de novas moedas de nickel no Panama facilitarão immensamente as transacções commerciaes naquella republica e o estabelecimento de communicações semanaes, entre Bocas del Toro e Puerto Limon, ampliarão os seus recursos commerciaes externos. A lei orçamentaria de São Salvador, publicada agora, para 1907-8, capacita o governo com os elementos necessarios para fazer face ás suas despesas dentro daquelle periodo e a ratificação de numerosas convenções internacionaes, referidas neste BOLETIM, attestam a boa vontade da Republica em se manter em contacto com as outras nações para os seus beneficios mutuos. São publicados dados de valor, referentes ao commercio externo do Uruguay durante o primeiro semestre de 1906 (as ultimas estatisticas officiaes) e os das transacções commerciaes da Venezuela com o porto de New York, extrahidos do relatorio de seu representante consular, abrangem até os fins de maio de 1907.

ARTIGOS PUBLICADOS EM MAGAZINES CONCERNENTES À AMERICA LATINA.

Constitue uma nota digna de menção e muito significativa o facto de diversas revistas, tanto populares como scientificas, occuparem as suas columnas com assumptos de interesse e em relação á America Latina. Entre as edições de agosto das magazines dos Estados Unidos, que trazem taes trabalhos deverão ser citadas as seguintes: "The Review of Reviews" (Revista das Revistas), *Um trabalho sobre e construcção de estrada de ferro da America do Sul*, por LEWIS R. FREEMAN; a "National Geographic Magazine" (Magazine Geographica Nacional) publica o seu artigo de fundo com o titulo, *Mexico, o thesouro do mundo*, por NELSON H. DARTON; o "Outlook" descreve, *A vida academica e collegial no Brazil e Republica Argentina*, por SYLVESTER BAXTER; no "World's Work" (Trabalho do Mundo) EUGENE P. LYLE publica um artigo intitulado, *O Mexico em maré enchente*, e alem disso edições especiaes de supplementos de jornaes se occupam em discutir as condições praticas da vida e progresso da America Latina.

O NOVO EDIFICIO DA REPARTIÇÃO INTERNACIONAL DAS REPUBLICAS AMERICANAS.

Reproduziremos neste numero, pela primeira vez, as plantas dos architectos referentes ao novo edificio da Repartição Internacional das Republicas Americanas. Consistem de cinco illustrações, a saber: Uma vista da fachada e lados, uma outra dos fundos e das partes lateraes, sua secção longitudinal, o plano do primeiro andar, e, finalmente, uma exposição identica do segundo. Estas plantas e projectos terão de soffrer algumas alterações importantes, porem os clichés, que publicamos, darão uma boa idea da disposição da nova construcção. Dos cento e trinta architectos que se alistaram na concorrencia, mais de 70 apresentaram os seus projectos, e, conforme o voto unanime da commissão julgadora, composta do Exmo. Senhor ELIHU ROOT, Secretario de Estado, do Senhor JOHN BARRETT, Director da Repartição, e de trez dos mais distinctos architectos do paiz, a saber, os Senhores CHARLES F. MCKIM, HENRY HORNBOSTEL e AUSTIN W. LORD, de New York, escolhidos por votação entre os competidores, foram classificados em primeiro lugar os Senhors ALBERT KELSEY e PAUL P. CRET, socios architectos, de Philadelphia.

Ainda que muitos dos outros projectos fossem feitos com mais esmero e mesmo que alguns dentre elles possuissem qualidades iguaes no ponto de vista architectural, acarretariam maiores despezas. Os projectos escolhidos foram classificados em primeiro lugar, sem a menor difficuldade, de entre aquelles que podiam, realmente, serem adoptados nos limites da verba á disposição da Repartição. Dever-se-á lembrar que o Senhor ANDREW CARNEGIE, por intermedio do Secretario de Estado dos Estados Unidos, o Exmo. Senhor ELIHU ROOT, fez o donativo generoso de $750,000 para a construcção do edificio. Alem desta quantia foram reservados pelos Estados Unidos e as outras Republicas Americanas $250,000 para serem empregados no mesmo fim. A importancia contribuida pelos Governos foi applicada na compra de um bonito terreno e nas obras preliminares. Da importancia total dada pelo Senhor CARNEGIE, $600,000 serão empregados na construcção do edificio, propiamente dito, e $150,000 serão reservados para a mobilia e decorações.

Os architectos estão trabalhando com afinco no preparo dos detalhes que servirão de bases aos empreiteiros, e espera-se que um contracto para a construcção será firmado em 1° de Outubro de 1907. A collocação da pedra inaugural terá lugar em principios de Novembro e será um acontecimento de grande importancia internacional. Se tudo correr bem, o edificio ficará completo em um anno e meio. Portanto, não estará longe a data em que toda a Republica do Hemispherio

Occidental realizará o facto de ter um proprio nos Estados Unidos. Visto a Repartição Internacional ser mantida por todas as vinte e uma nações americanas, este novo Templo de Commercio e Cordialidade será, restrictamente, a séde de uma instituição internacional, pertencendo tanto aos menores como aos maiores Governos e povos americanos.

Será situado em um dos pontos mais salientes da cidade de Washington. Costumam chamar a quadra que vae occupar de Parque Van Ness e estava destinada a ser o local de Universidade de George Washington, porem, esta mudou os seus planos e vendeu a propriedada á Repartição Internacional. O terreno cobre uma area de cerca de 20,230 metros quadrados, e é cercado pelas ruas Dezesete a leste e B ao sul, a Avenida Virginia ao sudoeste, a Dezoito ao oeste e C ao norte. O edificio dará a frente ao leste ou á grande extensão dos terrenos do Governo em frente á Casa Branca, que é a residencia do Presidente dos Estados Unidos. No lado do sul dará a vista para o Parque Potomac e o rio do mesmo nome, emquanto que do lado do sudoeste voltará para o "Speedway" e, por sobre o Potomac, para a monte Virginia. O terreno amplo em redor do edificio adaptar-se-á a um bom jardim e dará uma vista de muito effeito.

As dimensões da estructura serão, mais ou menos, 160 pór 160 pés, ou cerca de 50 por 50 metros. O aspecto exterior apresentar-se-á especial com a tentativa que se fez em dar-lhe, de uma maneira artistica moderna, traços tirados das architecturas espanhola e portugueza, que embellezam tantas cidades bonitas da America Latina. Dará uma idea do estylo de construcção que caracteriza os principaes edificios das Republicas Latino Americanas e, alem disso, possue o cunho classico e monumental para harmonizar com o plano geral do embellezamento da cidade de Washington, plano esse feito, alguns annos passados, por DANIEL BURNHAM e CHARLES F. MCKIM, dois dos mais celebres architectos dos Estados Unidos. O esplendido monumento de Washington está situado em um lugar muito pouco distante do nosso edificio. Ao norte está justamente o novo predio da Sociedade das Irmãs da Revolução Americana. A duas quadras, apenas, ao norte, encontra-se o predio magestoso da Galleria Artistica de Corcoran. O palacio do Estado, Guerra e Marinha, a Casa Branca e o Thesouro não estão muito distantes. No lado opposto dos terrenos do palacio presidencial será construido, provavelmente, dentro de poucos annos, o novo edificio do Departamento de Estado. Ve-se, portanto, que seria difficil se escolher um local mais appropriado.

Irá ter ao edificio um passeio largo e esplendido e trez portas monumentaes de typo espanhol darão entrada ao mesmo.

Em cada lado da entrada principal ver-se-ão duas figuras de heroinas, em marmore, symbolizando a America do Sul e do Norte. Escadia

espaçosa e de marmore irá ter ás portas de bronze, que abrir-se-ão para um vestibulo bem decorado e sumptuoso, com, mais ou menos, 30 pés de largura. Este, por sua vez, communicará com uma dependencia que será um dos principaes caracteristicos latino-americanos do edificio, isto é, um salão enorme, com uns 2,500 pés quadrados, tendo ao centro um chafariz e será decorado com ornamentos caracterizando a flora dos paizes latino-americanos. Este salão será coberto de vidro, formando um telhado movel, de forma que se possa conservar aberto durante o verão e fechado no inverno. Em cada lado desta dependencia, separados porem, estão duas escadas que irão ter ao andar superior. Dois corredores compridos se estendem ao lado do primeiro andar, o da esquerda communica com os escriptorios do pessoal da Repartição e o da direita conterá os armarios com os livros da Bibliotheca de Colombo, assim como tambem os escriptorios do bibliothecario e seus auxiliares. Deste corredor estender-se-á um foyer com cerca de 22 pés de largura, que vae communicar a uma grande sala de leitura com cerca de 100 pés de extensão por 60 de largura. Esta dependencia será parcialmente subdividida em compartimentos para exposições, livros de referencia, periodicos, mappas, etc. Tanto a direita como a esquerda, estarão os toucadores para cavalheiros e senhoras que serão usados em occasiões em que recepções ou funcções geraes se relizarem no salão de gala no segundo andar.

Não obstante se construir elevadores, o principal ingresso para o segundo andar será por meio das escadas acima descriptas. Estas terminarão em um foyer espaçoso que, de um lado fará frente para o salão e do outro lado communicará com uma bella sala de assembléa, que poderá ser designada por "Salão dos Embaixadores Americanos." Occupará um espaço de 101 pés de comprido por 65 de largo e dar-se-lhe-á um estylo deslumbrante e bello, no proposito de adaptal-o para as conferencias internacionaes, visitantes illustres em Washington, funcções diplomaticas, bailes e outras reuniões da mesma categoria. A esquerda do "Salão dos Embaixadores Americanos" estará a sala para o Conselho Director da Repartição, onde os representantes diplomaticos das Republicas Americanas, sob a presidencia do Secretario de Estado dos Estados Unidos, reunir-se-ão regularmente para tratar dos trabalhos a cargo da Repartição. A direita estarão trez quartos espaçosos para as commissões. Tantos as salas da meza administrativa como as das commissões communicarão de tal forma com o salão principal, que todos se poderão fundir em uma so dependencia, e tornar-se-a amais estensa e elegante sala de assemblea neste genero, não so na Capital como nos Estados Unidos. Os fundos do salão darão para um terraço e jardim, onde se pode ir por meio das grandes escadas. Pretende-se ornamentar convenientemente o "Salão dos Embaixadores Americanos" por artistas americanos de maneira a tornal-o tvpico da historia e pro-

gresso pan-americanos. As pinturas nas paredes serão em referencia á historia do hemispherio occidental, emquanto que estatuas e retratos de estadistas eminentes pan-americanos completarão o seu encanto.

O espaço que resta no segundo andar será dividido em salas espaçosas, que ficarão ao sul, para o Director da Repartição, com o seu secretario particular e estenographos, e para o secretario, com os seus amanuenses. Ao norte será reservado o segundo compartimento para a armação da Bibliotheca e um outro aposento largo, adaptado para as commissões. Haverá tambem um buffet completo que estará a disposição do Salão de Assemblea ou dos Salões de Commissões para os banquetes.

No porão haverá dependencias vastas para machinas, carvão, archivo de documentos e livros, almoxarifado e aposentos para os bedeis e outros empregados. As salas para o pessoal da Repartição, tanto do primeiro como do segundo andar, serão providas com abobadas e outras medidas de utilidade, julgadas de vantagens em auxiliar e facilitar o serviço, que visa o progresso do commercio e cordialidade pan-americanas. O predio será, em todo o sentido, rigorosamente construido a prova de fogo. Empregar-se-á madeira somente em mobilia e decorações, que serão provavelmente talhadas em diversas madeiras rarissimas e de valor extraordinario, productos das differentes republicas sul-americanas. Os enfeites externos serão todos esculpidos em marmore. A fachada principal do edificio será construida de concreto e acabado com estuque latino-americano e a cornija e os enfeites internos com terra cota de diversas côres. O ponto onde os visitantes receberão um impressão mais palpitante do interior de edificio será justamente o salão, que forma o coração do predio, cercado por escadaria deslumbrante, arcadas e corredores nos quaes se abrem alem de todos os escriptorios, a Bibliotheca de Colombo e o Salão de Assembléa. No canto entre o vestibulo e o salão de entrada ha uma vista magnifica, de onde se poderá ver atravez da bibliotheca e do terraço vasto, o jardim atraz, emquanto que em cima está o foyer elegante e o Salão dos Embaixadores, pomposo, e em cima ve-se o tecto inclinado de sua abobada.

Os architectos se compenetraram tão bem dos fins do novo edificio da Repartição Internacional das Republicas Americanas que, este, abrindo uma excepção aos demais edificios publicos em geral, será dedicado a exprimir e perpetuar o "entente cordiale" entre todas as nações americanas. Vae ser uma instituição propriamente de negocio, porem, adaptar-se-á a diversões de character proprio e nobre por sociedades distinctas. Em occasiões de festas o edificio todo, communicando com uma sala de entrada espaçosa e de effeito agradavel, tornar-se-á um logar apropriadissimo para as reuniões de embaixadores e delegados estrangeiros ás conferencias internacionaes. O estylo peculiar *de architectura*, salas de um effeito magnifico, excellente livraria

sobre America, com seus elementos faceis para fornecer toda e qualquer especie de informação concernente a assumptos commerciaes, economicos, intellectuaes, historicos, scientificos e sociaes das nações americanas, tudo isto contribuirá para attrahir diariamente um grande numero de visitantes a Washington.

REPUBLICA ARGENTINA.

O COMMERCIO ESTRANGEIRO DURANTE O PRIMEIRO TRIMESTRE DE 1907.

Dados fornecidos pela Repartição Nacional de Estatistica, trazendo-nos ao conhecimento do commercio estrangeiro da Republica Argentina, durante o primeiro trimestre de 1907, fixam os valores de importação em $96,956,217. Comparando estes numeros com os do periodo correspondente de 1906, nota-se um accrescimo na importação de $3,281,509 e na exportação, de $10,803,113.

Os valores adquiridos e fornecidos pelos principaes paizes participantes neste commercio foram os seguintes:

Paizes.	Importação.	Exportação.
Africa	$1,060	$603,253
Allemanha	8,205,565	13,638,950
Belgica	2,719,671	8,381,247
Bolivia	27,742	200,425
Brazil	1,453,899	2,587,785
Cuba	101,049	38,623
Chile	73,108	455,731
Espanha	1,412,883	376,516
Estados Unidos	7,976,602	3,919,765
França	5,193,532	16,336,193
Italia	3,704,609	1,102,347
Hollanda	399,730	926,135
Paraguay	210,777	43,746
Reino Unido	19,497,070	10,422,425
Uruguay	624,075	1,416,796
Diversos	3,059,513	467,858
Ordens	.....	36,128,422

Comparando esses valores commerciaes com aquelles relatados para o primero trimestre de 1906, notam-se os seguintes resultados em relação ao destino e procedencia: a importação da Allemanha foi augmentada em $442,866 e a exportação para alli em $82,137; a importação da Belgica augmentou $450,172 e a exportação, $819,321; a importação brazileira cresceu em $503,327 e a exportação em $112,777; a importação da Espanha avançou para mais em $68,364, porem, a exportação para alli diminuiu em $440,986; nota-se um accrescimo de $484,702 na importação dos Estados Unidos, porem os carregamentos para aquella paiz diminuiram em $206,727; a importação da França abaixou em $390,527, ao passo que a exportação para alli cresceu em $3,732,337; os productos italianos importados desceram em $633,874 e os exportados em $1,035,916; a importação do

Reino Unido augmentou em $2,810,726, emquanto que a exportação para alli diminuiu em $901,188, e em frente ao termo geral "ordens" nota-se um augmento na exportação, avultando a $10,803,118.

A verba de importação, mostrando o maior augmento, está sob o titulo de "machinas de tracção," $9,709,755, que representam as importações de 1907, comparados com $6,185,004 no primero trimestre de 1906. Estão incluidos nesta classe 107 locomotivas contra 41 em 1906; bondes, 91 comparados com 20; wagons, 1,104 contra 489, entretanto, os automoveveis avultam apenas em 123, sendo 51 menos que o numero registado para os trez primeiros mezes de 1906.

As outras importações, com a respectivo subida ou descida no valor, foram as seguintes:

Artigos.	1907.		
Vinhos, bebidas espiritosas, licores	$2,084,362	—	$442,368
Artigos de seda	726,308	+	83,029
Artigos de lã	2,905,187	—	339,437
Artigas de algodão	5,961,324	—	668,443
Outros tecidos	1,203,495	+	90,298
Madeiras e obras manufacturadas	1,018,275	+	9,470
Papel e obras manufacturadas	1,030,612	+	70,629
Ferro e aço, e obras manufacturadas	5,723,684	—	85,583
Outros metaes e obras manufacturadas	1,330,191	—	337,542
Instrumentos e utencilios agricolas	3,013,721	—	1,675,757
Machinas electricas	673,761	+	251,719

O AUGMENTO DA POPULAÇÃO EM 1906.

Conforme as estatisticas publicadas pelo *Boletín Demográfico Argentino*, publicação do ministerio do interior da Republica Argentina, o augmento da população durante 1906, quer em referencia á immigração, quer quanto ao excesso dos nascimentos sobre os fallecimentos, foi o seguinte:

	Habitantes.
Este	235,283
Centro	25,993
Oeste	17,525
Norte	9,439
Territorios	8,334
Total	296,574

Deste total 202,164 são attribuidos á immigração e 94,410 a nascimentos naturaes.

A população da Republica em 31 de dezembro 1905 era de 5,678,197, que, com o accrescimo registrado para o anno 1906, sobe a 5,974,771 almas, ou, em numero redondos, 6,000,000 em 31 de dezembro de 1906.

BRAZIL.

O COMMERCIO ESTRANGEIRO NO PRIMEIRO TRIMESTRE DE 1907.

O commercio estrangeiro do Brazil durante o primeiro trimestre de 1907 mostra que a importação foi avaliada em $45,000,000, comparada com $30,000,000 em identico periodo do anno precedente e, que a exportação foi calculada em $75,000,000, contra $60,000,000 relatados no primeiro trimestre de 1906.

CHILE.

IMPORTAÇÃO DO PERU NO PRIMEIRO TRIMESTRE DE 1907.

Durante o primeiro trimestre de 1907 foram importados pelo Chile provenientes de Callão, Peru, 6,377,067 kilos de artigos, avaliados em $135,149.50. Os productos principaes foram, seguindo-se a ordem de seus valores: Oleo mineral cru, $47,542; café, $26,775, e assucar, $26,095.50.

COLOMBIA.

RATIFICAÇÃO DO TRATADO DE LIMITES COM O BRAZIL.

O *Diario Oficial* da Colombia, em sua edição de 25 de março, publicou a lei da Assemblea Nacional, passada em 17 de maio de 1907 e sanccionada pelo Presidente REYES, no mesmo dia, ratificando um tratado assignado com o Brazil em 29 de abril de 1907. De accordo com os termos deste tratado os limites de uma parte da fronteira entre a Colombia e o Brazil estão definitivamente estabelecidos, assim como fica estipulada a navegação livre do Amazonas e dos outros rios brazilio-colombianos.

COSTA RICA.

DIREITOS DE IMPORTAÇÃO SOBRE O ROLÃO DE TRIGO.

Um decreto do Governo de Costa Rica, datado de 23 de abril, fixa o direito de importação sobre o rolão de trigo ("acemite") á razão de 1½ centavos por kilo em, vez de 6 centavos, taxa applicavel á farinha de trigo, segundo o No. 84 das tarifas de alfandega da Republica.

CUBA.

RENDAS ADUANEIRAS DE HAVANA NO PRIMEIRO SEMESTRE DE 1906.

A alfandega de Havana, em Cuba, arrecadou, durante o primeiro semestre de 1907, a renda total de $9,831,697.88, contra $9,668,008.69, em identico periodo em 1906, havendo um accrescimo, portanto, de $163,689.19.

IMPORTAÇÃO DE CAFÉ EM 1907.

Conforme as estatisticas publicadas pelo departamento de commercio e trabalho dos Estados Unidos, a Republica de Cuba importou, durante o anno de 1906, as seguintes quantidades de café: Porto Rico, 11,739,124 libras, no valor de $1,376,175; Estados Unidos, 7,240,102 libras, no valor de $678,337; Brazil, 2,657,747 libras, no valor de $239,022; Venezuela, 5,625,121 libras, no valor de $496,580.

ESTADOS UNIDOS.

COMMERCIO COM A AMERICA LATINA NO ANNO DE 1906 A 1907.[a]

De conformidade com o relatorio de commercio publicado pela repartição de estatistica dos Estados Unidos comprehendendo as relações commerciaes do anno do fisco, findo em 30 de Junho de 1907, o movimento commercial entre os Estados Unidos e a America Latina é representado approximadamente pela importancia de $600,000,000, isto é, a importação $350,000,000 e a exportação $255,000,000, contra $234,000,000 em dez annos passados, isto é, a importação $155,000,000 e a exportação $80,000,000. Neste calculo está incluido o commercio com o Porto Rico, no intuito de formar uma base comparativa uniforme. Este paiz naquelle tempo não estava sugeito ao Governo dos Estados Unidos.

Eliminando-se Porto Rico, as Guianas e as Indias Occidentaes, excepto Haiti e São Domingos, da apreciação do commercio com a America Latina, o resultado mostra uma saida animadora, chegando o volume do commercio a fazer o total de mais de $560,000,000 em 1907 (exportação $227,304,976 e importação $332,633,460), contra $498,738,804 (importação $292,287,170 e exportação $206,451,634) no anno anterior, e indicando um progresso immenso sobre 1897, quando outros paizes não estavam incluidos no calculo.

So para a America do Sul, a importação dos Estados Unidos e a exportação para este paiz reunem o total superior a $238,000,000, contra $212,000,000 em 1906. O commercio da America Central progrediu de $36,021,148 para $41,916,042; o Mexico, de $109,147,455

[a] As importancias do movimento commercial assim como as publicadas no BOLETIM *MENSAL de Julho de 1907*, são em referencia ao anno kalendario de 1906.

para $123,481,514; Cuba, de $132,743,509 para $146,746,964. O commercio de São Domingos mostra um augmento menor, de $5,104,589 para $5,880,714, e o de Haiti apresenta uma ligeira differença para menos, de $4,493,317 para $4,190,782.

O augmento na exportação sobresahe-se principalmente em relação ao Brazil, dando uma differença para mais de $4,000,000, differença essa incluida no saldo geral, que vem a ser superior a $20,000,000. Os artigos manufacturados constituem o principal elemento nos despachos e formam 60 por cento da exportação para Cuba, cerca de 70 por cento da que vae para o Mexico e de cerca de 85 por cento da que segue para a America Central e do Sul.

Sob o titulo de importação, o Brazil mais uma vez se salienta com o augmento de $17,000,000, fora de um total de mais de $40,000,000 e especialmente applicados ao café e á borracha. Na importação proveniente de Cuba ha um accrescimo de $12,500,000 que se refere particularmente ao assucar, e na dos outros paizes restantes os artigos importados são limitados principalmente a generos alimenticios e materia prima.

Especificando-se os paizes e comparando-se os dois annos, a importação e a exportação são relatadas da seguinte forma:

Paizes.	Importação.		Exportação.	
	1906.	1907.	1906.	1907.
Da America Central:				
Costa Rica	$4,622,426	$4,965,034	$2,338,188	$2,470,986
Guatemala	3,386,317	3,872,538	2,908,655	2,848,864
Honduras	1,724,865	2,296,556	1,632,251	1,833,056
Nicaragua	1,478,408	1,028,166	1,870,852	1,923,111
Panama	1,065,887	1,752,314	12,400,289	16,150,953
São Salvador	1,131,734	1,171,298	1,401,276	1,603,166
Total dos paizes da America Central	13,409,637	15,085,906	22,611,511	26,830,136
Mexico	50,965,177	57,233,416	58,182,278	66,248,098
Cuba	84,979,821	97,441,090	47,763,688	49,305,274
Haiti	1,185,477	1,274,678	3,307,840	2,916,104
São Domingos	3,086,338	3,370,899	2,018,251	2,509,817
Da America do Sul:				
Republica Argentina	18,379,063	16,715,325	32,673,359	32,163,336
Bolivia			146,798	941,287
Brazil	80,416,524	97,881,158	14,530,471	18,697,547
Chile	16,945,476	18,287,029	8,667,227	10,195,657
Colombia	7,084,487	6,308,680	3,491,420	3,084,718
Ecuador	2,632,206	3,059,573	2,009,861	1,726,289
Paraguay	750	3,819	51,917	173,560
Peru	2,454,943	4,958,202	4,833,307	6,075,739
Uruguay	2,711,570	3,160,891	2,905,573	3,412,785
Venezuela	8,034,701	7,852,214	3,253,133	3,024,629
Total da America do Sul	138,659,720	158,226,891	72,568,066	79,495,547

As estatisticas commerciaes mostram que as importações da America Latina em 1906–7 foram 132 por cento maior que aquellas de dez annos passados, ao passo que de todos os outros paizes apresenta-se apenas um augmento de 78 por cento nos algarismos do movimento commercial. As exportações para a America Latina em 1907 foram 212 por cento maior que em 1897, sendo a porcentagem de augmento de exportação apenas 68 por cento maior.

Os principaes paizes com os quaes este progresso no commercio se desenvolve são a Republica Argentina, Brazil e Chile, isto na America do Sul, alem da America Central, collectivamente, e Cuba.

As importações da Republica Argentina cresceram de $10,750,000 em 1897 para approximadamente $17,000,000 em 1907, percebendo-se um augmento de cerca de 60 por cento. A exportação para alli avançou de $6,333,000 em 1897 para mais de $32,000,000 em 1907, manifestando-se um resultado de mais de 400 por cento.

Proveniente do Brazil, a importação augmentou de $69,000,000, ha dez annos passados, para $98,000,000, mais ou menos, em 1907, resultando um augmento de cerca de 50 por cento. A exportação para alli cresceu de $12,500,000 para mais de $18,000,000, dando um saldo um pouco acima de 44 por cento.

Proveniente do Chile, a importação cresceu de $3,750,000 em 1897 para mais de $18,000,000 em 1907, e a exportação para aquelle paiz progrediu de $2,500,000 para mais de $10,000,000.

Proveniente do Mexico, a importação se desenvolveu de $19,000,000, ha dez annos passados, para mais de $57,000,000 em 1907, mostrando um saldo de 200 por cento, e a exportação para alli cresceu de $23,500,000 para mais de $66,000,000, um augmento, portanto, de 175 por cento.

Os artigos importados de Cuba passaram de $18,000,000 em 1897 para mais de $97,000,000, com um augmento de cerca de 400 por cento, e a exportação dos Estados Unidos para aquelle paiz cresceu de $8,250,000 para mais de $49,000,000, com um accrescimo de cerca de 500 por cento.

Da America Central, collectivamente, a importação cresceu de $8,500,000 em 1897 para mais de $15,000,000 em 1907, dando um saldo de 80 por cento e a exportação para alli de $8,000,000 passou para mais de $26,000,000. A inclusão do Panama entre os paizes da America Central em vez de ajuntal-o à Colombia explica o excesso neste saldo, um augmento de cerca de 225 por cento.

O commercio com o Mexico, Brazil e Cuba estabelece novos annaes em 1907, ainda que a importação argentina tenha decrescido ligeiramente, como ve-se comparando com 1906, ella é maior que aquella de accordo com as receitas do anno de 1905.

O augmento nas importações provenientes dos paizes da America Latina applica-se principalmente a um pequeno numero de artigos por atacado, ao passo que o incremento nas exportações está distribuido entre um grande numero de productos, principalmente manufacturas. Os generos mais importantes provenientes do Mexico são sisal, cobre em barra, couros e pelles. O sisal apresenta um accrescimo de $10,000,000 em dez annos, o cobre em barras mais de $13,000,000, minerio de cobre approximadamente $4,000,000, e *couros e pelles* mais de $3,000,000. Provenientes do Brasil, o café

mostra um augmento de $7,000,000 em dez annos, e a borracha da india mais de $33,000,000. Provenientes de Cuba, o assucar apresenta um accrescimo de importação de $42,000,000, fumo em folha mais de $10,000,000, e os charutos $2,000,000 nos dez annos entre 1897 a 1907.

IMPORTAÇÕES E EXPORTAÇÕES.

O quadro apresentado na pagina 434 é extrahido dos dados compilados pelo chefe da repartição de estatistica do repartamento do commercio e trabalho, mostrando o movimento commercial entre os Estados Unidos e os paizes latino americanos. A relação corresponde ao mez de junho de 1907 com uma identica comparativa para o mez correspondente do anno anterior, assim como para os doze mezes findos em junho de 1907, comparados com o periodo correspondente do anno precedente. Deve-se explicar que os algarismos das diversas alfandegas, mostrando as importações e exportações de um só mez, são recebidos no departamento do thesouro até quasi o dia 20 do mez seguinte, e perde-se algum tempo necessariamente em sua compilação e impressão. Por conseguinte, as estatisticas para o mez de junho, por exemplo, não são publicadas até os primeiros dias de agasto.

COMMERCIO EXTERNO DO ANNO DE 1906-7.

O commercio externo dos Estados Unidos durante o anno de 1906–7, representado pela cifra de $3,315,114,122, caracteriza-se principalmente no augmento consideravel de importações. Esta parte do commercio, que monta à importancia de $1,434,421,425, apresenta um accrescimo de mais de $200,000,000 sobre 1906 e vem a ser mais que o dobro do total de 1898 ou 1899. As exportações, que se elevaram a cifra de $1,880,692,697, mostram um augmento de $137,000,000 sobre o anno precedente e uma vantagem de 53 por cento sobre o anno de 1899.

As grandes parcellas que forneceram e receberam estas importações e exportações são as seguintes:

	Importação.		Exportação.	
	1906.	1907.	1906.	1907.
Europa	$633,292,184	$747,291,255	$1,200,166,036	$1,208,203,099
America do Norte	235,353,322	263,576,349	308,382,972	349,840,641
America do Sul	140,422,876	160,165,537	75,159,781	82,157,174
Asia	180,095,671	212,475,427	105,451,610	92,703,064
Oceania	24,769,658	29,785,393	35,141,751	41,186,193
Africa	12,628,735	21,127,464	19,562,350	16,511,020

SEGUROS DE NEGOCIOS E FOGO NA ZONA DO CANAL.

Uma ordem executiva emittida pelo secretario da guerra dos Estados Unidos com a autorização do Presidente, datada de 12 de março de 1907, effectiva em 1° de julho de 1907 e depois desta data

estabelece que nenhuma companhia de seguros de vida, contra fogo, accidentes, industrial, ou de indemnização será permittida fazer transacções dentro da zona do Canal, até que haja completado com as seguintes exigencias:

1. A companhia deverá archivar com o collector de rendas:

(a) Uma copia certificada de seus artigos de incorporação;

(b) Um certificado do commissario de seguros da sede de sua incorporação, demonstrando que está autorizada a fazer negocios na jurisdicção da casa matriz;

(c) Uma resolução de sua directoria designando um agente, dentro da zona do Canal, sobre o qual um processo legal possa ser executado;

(d) Uma copia certificada dos seus ultimos dados annuaes ao commissario de seguros do estado ou paiz no qual foi incorporada. D'ahi em diante apresentará copias de relatorios addicionaes semelhantes, assim como fará ao commissario da casa matriz;

(e) Uma declaração, com juramento, mostrando a importancia de seus fundos de capitaes pagos, fundos de reserva, a quantia de seguros a receber, e o numero de causas incertas ou incontestaveis pendentes contra ella.

2. A companhia depositará com o collector de rendas $10,000 em dinheiro ou garantias correntes, que tenham valor sufficiente para satisfazer toda a sentença dada contra ella por qualquer agente policial de seguros que a tiver executado;

3. Compromettendo-se a estas condições e ao pagamento da verba annual de $50, o collector de rendas dará a tal companhia um certificado autorizando-a a fazer transacções na zona do Canal. Tal certificado, entretanto, pode ser annullado de accordo com a direcção das principaes autoridades civis da zona do Canal; porem, si fôr annullada, sem culpa por parte da companhia de seguros, far-se-a á mesma um desconto, proporcional, da verba de licença;

4. Cada companhia como condição para continuar a fazer negocios dentro da zona do Canal, archivará com o collector de rendas, entre primeiro de janeiro a primeiro de março, de cada anno, uma declaração, com juramento, mostrando o negocio que tem feito dentro da zona do Canal, durante o anno anterior, e pagará em primeiro de março, ou depois, ao collector de rendas, em lugar das outras taxas (excepto bens de raizes e a verba annual referida no artigo 3) uma taxa de licença equivalente a um ou meio por cento dos seus recebimentos de premios do anno precedente;

5. O agente de qualquer companhia de seguros sem licença fazendo transacções dentro da zona do Canal, estará sujeito a uma multa não excedente de $25 pela primeira violação e não superior a $100 pela segunda.

MEXICO.

IMPOSTO DE SELLO SOBRE AS MOEDAS DE OURO.

Conforme um decreto do governo mexicano, publicado aos 26 de abril de 1907, o imposto do sello interno da Republica será arrecadado de todas as moedas mexicanas de ouro, excepto daquellas de circulação corrente, quando apresentadas ás repartições de analyses da Republica para liquidação ou á alfandega para exportação.

De accordo com o artigo V da lei de 25 de março de 1905, as moedas de ouro e prata de emissão corrente foram especialmente isentas dos trabalhos do imposto do sello. Esta isenção foi excluida de todas as moedas de ouro mexicanas em circulação anterior áquellas actualmente em vigor, baseadas no facto de que taes moedas poderão dahi em diante serem, apenas, consideradas como signaes e não como moeda corrente.

As taxas de ensaio, applicaveis ás placas ou barras de ouro, quando appresentadas ás repartições de analyses ou alfandegas, no intuito de se verificar o gráo de pureza do metal, de accordo com o qual a importancia do imposto do sello é taxada, serão dispensadas, visto o typo de pureza vir estampado nas moedas de ouro, fornecidas pelas casas de moeda da Republica. Esta garantia será sufficientemente acceita para os fins de taxação do imposto de sello, a não ser que as pessôas interessadas preferissem que as moedas, assim apresentadas por ellas, para liquidação, fossem consideradas como barras ordinarias de ouro.

PRATA CORRESPONDENTE AO PESO MEXICANO.

O presidente da Republica do Mexico estabeleceu, para o segundo semestre de 1907 e para uso exclusivo em calculos estatisticos, a seguinte tabella de equivalentes entre o *peso* mexicano e as moedas dos paizes onde o typo prata prevalece:

Paizes.	Moeda.	Valor do peso mexicano pelas moedas respectivas.
Bolivia	Boliviano	0.99
Guatemala	Peso	.99
Salvador	Id	.99
Honduras	Id	.99
Nicaragua	Id	.99
Persia	Kran	5.38
China	Tael	0.5688

URUGUAY.

COMMERCIO COM A INGLATERRA EM 1906.

O relatorio do consul geral do Uruguay na Inglaterra, referente ao anno de 1906, dá para o movimento commercial entre os dois paizes, durante aquelle periodo, o total de £3,296,456, contra £2,917,900 em

1905, havendo, portanto, um augmento de £378,556; isto é, 13 por cento sobre aquelle periodo. A exportação ingleza para o Uruguay monta em £2,721,893, e a importação pela Inglaterra em £574,563. Os embarques inglezes para o Uruguay, confrontados com os de 1905, apresentam um accrescimo de £623,361; isto é, 29.7 por cento, ao passo que de outro lado os recebimentos de mercadorias do Uruguay abaixaram em £307,844.

A exportação de carnes em diversas formas comprehende a maioria dos embarques para a Inglaterra e, em 1906, foi estimada em £235,297, contra £184,795 no anno precedente. Para as carnes de vacca e de carneiro são applicadas, respectivamente, as sommas de £97,457 e £80,200. Estes dados mostram a posição progressiva que o Uruguay vae conseguindo na concorrencia com a Republica Argentina no abastecimento de carne verde para os mercados europeos. Linguas e carnes preservadas de diversas qualidades foram embarcadas no valor de £96,285 e de £41,555, apresentando o primeiro um augmento de £20,688 e o ultimo £19,602 sobre o anno anterior.

A lã de carneiro occupa o proximo lugar na relação dos valores de exportação, tendo sido despachados para a Inglaterra 6,052 fardos na importancia de £181,560, e no terceiro lugar da referida lista vem a exportação do caoutchouc com 332 toneladas, na importancia de £120,578. A exportação da lã soffreu uma baixa, comparando-se com 1905, anno em que os dados completos foram de 6,534 fardos, no valor de £196,020.

O total da exportação de couros em 1906 foi de £10,901, mostrando um augmento incontestavel sobre o anno precedente, quando os recebimentos inglezes de procedencias urugayanas perfizeram apenas o total de £1,304.

A importação de farinha de trigo do Uruguay foi relatada como importando em £5,335, porem os algarismos applicaveis ao trigo e ao milho importados ainda não abrangem todo o anno, pois em muitos casos o embarque é feito por via de outros paizes, resultando desta forma demora na classificação fiel de importação.

As exportações de mercadorias de Inglaterra para o Uruguay apresentam um accrescimo patente em todas as quantias do anno de 1906, com a excepção de tecidos, cuja differença, para menos, foi de £94,224, pois a somma relatada foi de £889,164, contra £983,388 em 1905. A differença foi restringida principalmente aos tecidos de algodão.

Os carregamentos de carvão de pedra e coke augmentaram de £236,583 para £439,773 e as machinas exportadas elevaram-se de £73,808 para £278,313, mostrando uma differença de £204,504, ou mais de 277 por cento. Machinas agricolas formam a maioria desta classe de embarques.

BULLETIN MENSUEL

DU

BUREAU INTERNATIONAL DES RÉPUBLIQUES AMÉRICAINES,

Union Internationale des Républiques Américaines.

VOL. XXV. AOÛT 1907. No. 2.

On attire d'une manière toute particulière l'attention des lecteurs du BULLETIN et celle de tous ceux qui s'intéressent au Bureau International des Républiques Américaines sur ce numéro où l'on fait la description du nouveau bâtiment, pour l'érection duquel M. ANDREW CARNEGIE a donné $750.000 et où l'on publie les photographies des dessins de l'architecte. Les vues extérieures donnent une idée exacte de ce que sera ce bel édifice après sa construction; mais on pourra y apporter quelques changements qui ne seront que d'une importance secondaire. Les plans du rez-de-chaussée et du premier étage, ainsi que ceux de la section longitudinale, ont été un peu modifiés depuis la prise de ces photographies sur le dessin original; mais ces changements n'ont fait que de l'embellir et de contribuer à son utilité. Ces plans ont été choisis à l'unanimité par un jury composé de trois des plus éminents architectes du pays, agissant de concert avec le Président du Conseil d'Administration et avec le Directeur du Bureau. Ces plans sont ceux qui se rapprochent le plus des conditions posées dans le programme officiel publié dans le BULLETIN du mois d'avril. Les architectes sont maintenant très occupés à préparer le cahier des charges que les entrepreneurs pourront consulter avant de faire leurs soumissions lors de la mise en adjudication des travaux de construction. On espère commencer à la fin de septembre les travaux de terrassement pour établir les fondations afin que la pose de la première pierre puisse se faire à la fin du mois d'octobre ou au commencement du mois de novembre.

Les demandes de photographies des dessins des architectes que le Bureau reçoit de la part de journaux et de revues, non seulement des Etats-Unis et de l'Amérique Latine, mais encore de l'Europe et même du Japon, pour les reproduire dans leurs pages est une preuve évidente de l'intérêt toujours croissant qui se manifeste dans le monde entier à l'égard du Bureau et de son travail.

EXTENSION DU COMMERCE PAN-AMÉRICAIN.

Les demandes qu'on reçoit de toutes les parties du monde pour se procurer des exemplaires du BULLETIN MENSUEL du mois de juillet 1907, qui contient une revue détaillée du commerce et de l'industrie des vingt Républiques situées au sud des Etats-Unis, est la meilleure preuve du désir toujours croissant qu'on a d'obtenir des renseignements sur l'Amérique Latine. Bien que pour faire face à ces demandes on ait imprimé plusieurs milliers d'exemplaires en plus du nombre ordinaire, l'édition sera bientôt épuisée. On conseille donc à ceux qui désirent vivement se procurer un exemplaire de cette revue de s'adresser sans retard au Bureau. Ce rapport dans son entier est publié en anglais et en espagnol, de plus il y a des résumés succincts en portugais et en français. Comme à première vue on pourrait croire qu'il y a beaucoup d'inexactitudes entre les chiffres qu'on y trouve et ceux qu'on donne dans ce numéro, il faut se rappeler que la revue de juillet représente l'année 1906 tout entière, tandis que l'exposé succinct de ce mois n'a trait qu'au commerce entre l'Amérique Latine et les Etats-Unis pour l'année fiscale, commençant le 1er juillet 1906 et finissant le 30 juin 1907. L'exposé publié dans ce numéro est basé sur un excellent bulletin du 9 août préparé par l'hon. O. P. AUSTIN, chef distingué du Bureau des Statistiques au Département du Commerce et du Travail des Etats-Unis. En voyant les totaux qu'il donne, les plus sceptiques pourront se convaincre du champ merveilleux qu'offrent les Républiques latino-américaines à l'expansion du commerce extérieur des Etats-Unis. En même temps, ces chiffres montrent que tous les pays de l'Amérique du Centre et du Sud trouveront aux Etats-Unis de grands débouchés pour étendre leur commerce extérieur. Il n'y a pas de pays dans le monde entier qui jouissent d'une plus grande prospérité matérielle et qui fassent plus de progrès que ceux de l'hémisphère occidental. Cette situation suffit, sans le moindre doute, à justifier de la valeur et de l'importance du travail fait par ce Bureau.

VISITE DE M. ROOT AU MEXIQUE.

Monsieur ROOT, Secrétaire d'Etat des Etats-Unis et Président du Conseil d'Administration du Bureau, qui a fait un voyage officiel dans l'Amérique du Sud en 1906, en complétera les heureux effets en se rendant au Mexique vers la fin de septembre pour répondre à l'aimable invitation que lui a faite Monsieur DIAZ, Président de la République. Les grands préparatifs que font le Gouvernement et les habitants pour rendre agréable le séjour de M. ROOT parmi eux, montrent l'intérêt *qu'ils prennent* dans cet événement international et aussi l'importance *qu'ils y attachent.* Ce sera un nouveau pas dans la politique à larges *vues dans laquelle* la présente administration du Gouvernement des

Etats-Unis est entrée afin d'effectuer un rapprochement plus grand entre les Gouvernements et les peuples des autres pays de l'Amérique. Bien qu'au point de vue géographique le Mexique soit plus près des Etats-Unis que les autres pays de l'Amérique Latine en général, les habitants des Etats-Unis ne se sont pas encore parfaitement rendu compte de sa remarquable expansion matérielle et de sa marche en avant au point de vue politique, économique et social. L'attention de l'Amérique du Nord qui s'était tournée vers l'Amérique du Sud par suite du voyage de M. ROOT qui en avait mis au jour les puissantes ressources jusqu'alors peu connues, se portera maintenant sur le Mexique et l'Amérique du Centre.

PROJETS IMPORTANTS POUR LA CONSTRUCTION DE CHEMINS DE FER DANS L'AMÉRIQUE LATINE.

Le Bureau reçoit constamment de toutes les parties de l'Amérique Latine des rapports qui montrent que dans un avenir prochain il y aura une grande activité dans la construction de chemins de fer. Du Mexique à la République Argentine, c'est à peine si l'on peut trouver un pays qui ne fasse pas de projets pour étendre son réseau de chemins de fer d'une manière considérable, et il est possible que d'ici dix ans il y en ait deux fois plus. Il y a tant de solutions de continuité dans la chaîne du chemin de fer intercontinental ou pan-américain en projet qui seront comblées, qu'on peut déjà prédire la réalisation de ce rêve à une date plus proche qu'on ne l'avait espéré. Bien qu'il semble difficile de trouver le moyen de construire une ligne de chemins de fer continue où les trains puissent aller de New York à Rio de Janeiro, Buenos Ayres et Santiago, les plans de construction présents et futurs diminueront tellement les espaces qui séparent les tronçons que le temps n'est pas très éloigné où ils seront tous unis, et l'on peut prédire avec raison que des hommes aussi distingués que M. HENRY DAVIS, ancien sénateur, et M. ANDREW CARNEGIE, qui s'intéressent tant au grand projet intercontinental, pourront voir son achèvement. C'est probablement le Brésil qui a en vue le projet de construction le plus important dans un avenir prochain; la Bolivie vient ensuite. Il est très intéressant de noter que ce sont les Etats-Unis et le Canada qui fournissent presque tout le capital nécessaire à cette entreprise. Jusqu'ici c'est l'Angleterre et le continent européen qui ont fourni les capitaux nécessaires pour la construction des chemins de fer de l'Amérique du Sud.

PREUVES ÉVIDENTES ET CONDITIONS DU GRAND TRAVAIL DU BUREAU.

On peut se rendre compte du grand travail que fait journellement le personnel du Bureau par la correspondance de cette Institution. C'est à peine si en travaillant en dehors des heures du Bureau, les

employés peuvent arriver à répondre en temps voulu au grand nombre de manufacturiers, exportateurs, négociants, écrivains, savants et voyageurs qui de plus en plus demandent des renseignements divers. Ces demandes ne viennent pas seulement des Etats-Unis, mais encore de tous les pays de l'Amérique Latine, de différentes parties de l'Europe, du Canada, du Japon, de l'Australie et même de l'Inde et de la Chine. Comme le Bureau est une Institution essentiellement internationale, travaillant dans l'intérêt de la prospérité de toutes les Républiques Latino-Américaines, aussi bien que des Etats-Unis, il fait tout son possible pour répondre à toutes les questions d'une manière exacte, précise et impartiale. On doit se rappeler, cependant, qu'il lui faut rester dans certaines limites, car il n'est aucunement une institution particulière pouvant recommander certaines personnes, compagnies, entreprises ou projets. Il se fait toujours un plaisir de donner tous les renseignements en son pouvoir et de faire les démarches qui sont compatibles avec les responsabilités qui lui incombent envers chacun des Gouvernements qui le maintiennent, mais il ne peut pas aller plus loin sans l'autorisation de son Conseil d'Administration composé de représentants diplomatiques des Républiques Américaines. On appuie sur ce point parce que certains correspondants du Bureau semblent ne pas comprendre pourquoi cette Institution ne peut pas leur aider d'une manière plus efficace dans leurs projets.

M. FOX, ANCIEN DIRECTEUR DU BUREAU INTERNATIONAL DES RÉPUBLIQUES AMÉRICAINES, MAINTENANT MINISTRE DES ETATS-UNIS DANS L'ÉQUATEUR.

Le Bureau International est heureux de constater le bon travail fait dans l'Equateur par l'Honorable WILLIAM C. FOX, son ancien Directeur qui maintenant est ministre des Etats-Unis dans ce pays. Les Etats-Unis viennent de nommer M. FOX comme arbitre pour régler le différend qui s'est élevé entre le Gouvernement de l'Equateur et la Compagnie des chemins de fer de Quito et de Guayaquil. On peut dire en passant que cette ligne qui doit être achevée prochainement va maintenant jusqu'à Latacunga, ville importante située sur le plateau principal de l'Equateur.

PROFESSEURS DE L'AMÉRIQUE DU NORD VISITANT L'AMÉRIQUE DU SUD.

Les nombreuses coupures que l'on reçoit des principaux journaux sud-américains font voir le sprogrès que font M. L. S. ROWE, professeur à l'Université de Pennsylvanie, M. W. R. SHEPHERD et M. *TODD, professeur* d'astronomie au Collège d'Amherst, dans leur *voyage dans* l'Amérique du Sud. Ces messieurs ont été reçus cor-

dialement partout où ils sont passés et ils y ont produit une bonne impression. M. LEE MCLUNG, trésorier de l'Université de Yale, s'est rendu dernièrement dans la République Argentine et au Chili où plusieurs autres personnes des Etats-Unis, savants et voyageurs distingués, comptent se rendre dans le but de mieux connaître l'Amérique Latine afin d'être en mesure de faire des conférences sur cette partie du monde dans leurs institutions respectives.

OPINION D'UN INGÉNIEUR DISTINGUÉ DES ÉTATS-UNIS.

M. E. L. CORTHELL, l'éminent ingénieur qui dirige en ce moment la construction de ports et canaux très importants dans l'Amérique du Sud, vient de faire visite au Bureau, et il parle avec le plus grand enthousiasme de cette partie du monde et prédit un progrès matériel pouvant rivaliser avec celui qui s'est fait dans l'Amérique du Nord, l'Europe et l'Asie.

SITUATION COMMERCIALE ET FINANCIÈRE DE LA RÉPUBLIQUE ARGENTINE.

Le rapport trimestriel du commerce de la République Argentine montre que pour le premier trimestre de l'année 1907 il y a eu une augmentation de $3,281,509 dans les importations, et une augmentation de $10,803,113 dans les exportations pour la même période de l'année 1906. Si l'augmentation continue pendant toute l'année sur le même taux, la Balance commerciale de la République Argentine sera rétablie et par conséquent plus en rapport avec la prospérité du pays, qu'elle ne l'était pendant l'année 1906 suivant les statistiques établies montrant alors une diminution dans les exportations et une augmentation dans les importations. Le budget de la République Argentine tel qu'il a été établi dans les prévisions des recettes et dépenses pour l'année 1908, vient d'être approuvé par le Congrès. Une des choses à remarquer dans ce budget est la diminution dans les dépenses du Gouvernement d'après la marche que l'administration financière du pays a suivie depuis quelques années. Il est aussi à remarquer que le service de la dette publique exige le déboursement de la plus grande partie de l'allocation en or et que les travaux publics forment l'article principal des dépenses en monnaie nationale.

COMMERCE DES FARINES AU BRÉSIL ET WARRANTS DE CAFÉ.

Les concessions faites dans les tarifs par le Gouvernement Brésilien sur la farine importée des Etats-Unis ajoutent un certain intérêt aux données comparatives publiées dans ce numéro au sujet des quantités de farine étrangère importée dans le pays. On voit que les farines de la République Argentine sont en tête de la liste accusant *un chiffre de 122,282* tonnes en 1906, contre 37,235 en 1902.

Quant aux importations de farine des Etats-Unis, elles ont diminué, accusant un chiffre de 24,526 tonnes en 1906, contre 46,840 en 1902.

L'émission de warrants faite sur les cafés en magasin à Santos est le résultat de la mise en vigueur du projet de *valorisation*. L'Association Commerciale de Rio-de-Janeiro et une compagnie qui a son siège social à São-Paulo, en même temps qu'un capital énorme à sa disposition, s'occupent de cette entreprise avec beaucoup d'intérêt, et on pense que cette dernière fera beaucoup de bien aux transactions de ces deux centres commerciaux.

SOMMES VOTÉES POUR LES TRAVAUX PUBLICS AU CHILI.

Dans son budget pour l'année 1906, le Gouvernement Chilien a voté la somme d'environ $30,000,000 pour faire face aux dépenses occasionnées par les travaux publics qu'il va entreprendre. On a projeté la construction de chemins de fer sur une grande échelle; on va aussi reconstruire la ville de Valparaiso et établir un système d'égouts très étendu pour Santiago; on va faire des améliorations et des travaux hydrauliques dans plusieurs villes, construire des ponts, des maisons d'école et des bâtiments à l'usage du Gouvernement. L'augmentation dans les recettes douanières que l'on a constatée pour l'année courante et le bilan des banques sont autant de garanties pour encourager la mise à la disposition des fonds nécessaires pour ces entreprises.

COMPAGNIES ET SOCIÉTÉS ÉTRANGÈRES EN COLOMBIE.

Dans les règlements établis au sujet des compagnies ou sociétés étrangères établies d'une manière permanente pour entreprendre des affaires dans la République de Colombie, il est dit que les actes d'association de ces compagnies et les lois qui les régissent devront être enregistrés chez le notaire de l'endroit où se trouve l'entreprise, dans les six mois qui précéderont le commencement de cette dernière. Le délai sera prolongé à un an pour les compagnies établies dans le pays avant ces règlements. De plus il est dit que la compagnie devra avoir un agent à son siège social pour la représenter devant les autorités nationales. M. REYES, Président de la République, désire attirer des capitaux dans le pays, et il leur assure l'aide et la protection du Gouvernement dans toute l'acception du mot.

PROPAGANDE FAITE POUR ATTIRER L'IMMIGRATION DAN LA RÉPUBLIQUE DE COSTA-RICA.

L'intention qu'a le Gouvernement de Costa-Rica de chercher à *augmenter* la population du pays se fait voir par une loi récente *autorisant le Président* à consacrer annuellement pendant huit ans

la somme de $20,000 pour l'encouragement de l'immigration. On offre le passage gratuit de leur pays jusqu'à Costa-Rica à tous les agriculteurs de race blanche et de préférence à ceux qui sont de langue espagnole. Dans le rapport annuel du Ministre des Finances et du Commerce, dont on trouvera quelques extraits dans ce Bulletin, on parle beaucoup de la fertilité du sol qui le rend propre à différentes cultures dont les produits sont recherchés sur les marchés du monde entier.

CUBA—PROPRIÉTÉ FONCIÈRE ET COMMERCE DU BÉTAIL SUR PIED.

La propriété foncière dans l'Île de Cuba est évaluée à la somme de $324,758,133, rapportant un revenu annuel de $32,469,043. Depuis le 1er août on a mis en vigueur une loi très importante dans le but d'augmenter le nombre des bestiaux sur pied dans l'île et d'en améliorer la race. Les brebis et les vaches de certaines races au-dessous de six ans sont admises en franchise de droit. Ces dernières années on a augmenté le bétail du pays par l'importation d'animaux du Vénézuéla, du Mexique et d'autres pays voisins et on compte maintement encourager par tous les moyens possibles la création de grands établissements pour l'élevage et les industries qui s'y rattachent.

IMMIGRATION ET COLONISATION DANS L'ÉQUATEUR.

Il y a une reprise sensible dans l'activité déployée dans la République de l'Équateur par suite des grandes concessions qu'on accorde aux compagnies de colonisation qui jouissent de privilèges spéciaux accordés par le Gouvernement. D'après un arrangement spécial qui a été fait dernièrement, une de ces compagnies s'est engagée à faire venir dans le pays 5,000 familles de race blanche, hollandaises ou allemandes de préférence, et de les faire s'établir sur des terres publiques ayant une étendue de 50,000 hectares et cela dans l'espace de dix ans. La concession entraîne avec elle l'obligation de construire des églises, des écoles, des magasins, des maisons d'habitation, un chemin de fer permanent et aussi celle de verser un cautionnement dans les caisses du Gouvernement de l'Équateur afin d'assurer la complète exécution de ses engagements.

MEXIQUE—PARTICIPATION DU GOUVERNEMENT DANS LA PROPRIÉTÉ DES CHEMINS DE FER.

La mesure législative la plus importante qui ait été prise au Mexique depuis quelques années est celle, qui par un décret en date du *6 juillet 1907,* autorise M. Díaz, Président de la République, à

approuver la formation d'une société anonyme en commandite par actions, disposant d'un certain capital, entre le Gouvernement Mexicain et sept ou davantage, s'il est besoin, des actionnaires des compagnies de chemin de fer de la Nation et du Centre. Dans les opérations de la compagnie ainsi consolidée le payement de certaines obligations est entièrement garanti par le Gouvernement Mexicain qui, avec les autres actionnaires, sera à part égale dans tous les dividendes provenant de l'exploitation des lignes.

AUTRES SUJETS TRAITÉS DANS LE BULLETIN.

Par suite du grand intérêt qui s'est manifesté dans la situation commerciale de la République Dominicaine, on a résumé dans ce numéro les règlements établissant dans cette République les droits de port qui sont actuellement de la plus grande importance. Les récents décrets de colonisation de la soi-disant "région orientale" montrent les progrès faits par l'Equateur. Au Nicaragua, la surtaxe imposée sur certaines classes de marchandises spécifiées ayant été trouvée trop onéreuse, on l'a en conséquence temporairement déférée. L'émission nouvelle de monnaie de nickel au Panama facilitera de beaucoup les transactions commericales dans cette République et l'établissement de communications hebdomadaires entre Bocas del Toro et Puerto Limón étendra les débouchés commerciaux à l'étranger. Les prévisions de la loi budgétaire de San Salvador pour l'année 1907–8 suffisent amplement pour faire face aux besoins du Gouvernement pendant la période en question et la ratification des nombreuses conventions internationales publiées dans ce BULLETIN montrent le grand désir manifesté par cette République d'être constamment en rapports suivis avec d'autres pays pour leur avantage réciproque. On publie sur le commerce extérieur de l'Uruguay pendant le premier semestre de l'année 1906 des données intéressantes qui sont les dernières statistiques authentiques. De plus on y donne les transactions commerciales entre le Venezuela et le port de New-York jusqu'à la fin du mois de mai 1907, transactions basées sur les rapports de son agent consulaire.

NOUVEAU BÂTIMENT POUR LE BUREAU INTERNATIONAL DES RÉPUBLIQUES AMÉRICAINES.

On reproduit pour la première fois dans ce numéro les dessins des architectes pour le nouveau bâtiment du Bureau International des *Républiques* Américaines. Ces dessins se composent de cinq photo*graphies: une* perspective des vues de face et de côté, une per-

spective des vues de derrière et de côté; la section longitudinale; le plan du premier étage, et le plan du deuxième étage. Il y aura un certain nombre de changements importants dans ces plans et dessins, mais les gravures que l'on reproduit donneront une idée assez exacte de ce que sera la nouvelle construction.

Sur 130 architectes qui se sont fait inscrire pour prendre part au concours, plus de 70 ont soumis leurs dessins, et le jury composé de l'honorable M. ELIHU ROOT, Secrétaire d'Etat, de M. JOHN BARRETT, Directeur du Bureau, ainsi que de MM. CHARLES F. MCKIM, HENRY HORNBOSTEL et AUSTIN W. LORD de New-York, trois des principaux architectes du pays, choisis par un vote des concurrents, s'est décidé à l'unanimité en faveur de MM. ALBERT KELSEY et PAUL P. CRET, architectes associés de Philadelphie.

Bien que beaucoup d'autres dessins fussent plus soignés et plus compliqués, et que quelques-uns d'entre eux pussent avoir un mérite égal au point de vue de l'architecture, ils auraient nécessité de trop grandes dépenses; ceux donc auxquels on a accordé la palme se trouvaient de beaucoup supérieurs aux autres dessins que l'on pouvait exécuter avec les fonds mis à la disposition du Bureau. On doit se rappeler que c'est M. ANDREW CARNEGIE, qui, par l'entremise de M. ELIHU ROOT, Secrétaire d'Etat des Etats-Unis, a donné $750,000 pour le bâtiment; cette somme étant complètement distincte des $250,000 votés par les Etats-Unis et les autres Républiques Américaines pour le même but. Cette dernière somme a servi à l'acquisition d'un emplacement magnifique et aussi aux travaux préliminaires. Sur le montant total donné par M. CARNEGIE, on consacrera $600,000 à la construction du bâtiment proprement dit et les $150,000 restant seront destinés à son ameublement et à sa décoration intérieure.

Les architectes sont maintenant très occupés à préparer le cahier des charges pour les entrepreneurs et on pense que l'adjudication pourra avoir lieu vers le premier octobre. La pose de la première pierre aura lieu au commencement du mois de novembre, et on en fera un événement international. Si rien ne vient interrompre la marche des travaux, le bâtiment sera fini en un an et demi, et toutes les Républiques de l'Hémisphère Occidental sauront que, d'ici peu, elles auront un foyer ou demeure dans les Etats-Unis. Comme le Bureau International est soutenu par chacune des vingt et une républiques qui forment l'Union, ce nouveau Temple dédié au commerce et à la courtoisie sera exclusivement le local d'une institution appartenant à la plus petite comme à la plus grande de ces nations américaines.

Le bâtiment sera situé sur un des plus beaux emplacements de la ville de Washington. L'espace qu'il occupera, connu sous le nom de Parc *Van Ness, avait* été acheté il y a quelques années par l'Univer-

sité de George Washington, dans le but d'y construire un nouveau groupe de bâtiments pour son usage; mais, dernièrement, cette institution a changé d'idée et elle a vendu la propriété au Bureau International. Cette dernière a une étendue de cinq acres environ, soit deux hectares; elle est bornée à l'est par la dix-septième rue, au sud par la rue B, au sud-ouest par l'avenue de Virginie, à l'ouest par la dix-huitième rue, et au nord par la rue C. La façade du bâtiment sera à l'est, donnant sur de grands terrains en face de la Maison Blanche, résidence du Président des Etats-Unis. Le côté sud donnera sur le Parc du Potomac et sur le fleuve du même nom, le côté sud-ouest aura vue sur la belle promenade connue sous le nom de "Speedway" et aussi sur les collines de la Virginie, au delà du Potomac. Par suite de la place dont on pourra disposer, on dessinera de magnifiques jardins anglais qui produiront un effet merveilleux.

Les dimensions du bâtiment seront d'environ 160 pieds de long sur 160 de large, ou d'environ 50 mètres de long sur 50 de large. L'extérieur se fera remarquer par un essai dans le groupement, d'après les idées modernes, des meilleurs éléments de cette architecture espagnole et portugaise qui ornent les belles villes de l'Amérique Latine; cependant, il se renfermera dans les lignes classiques, et l'aspect qu'il produira sera en accord avec le plan général d'embellissement de la ville de Washington qui a été preparé il y a quelques années par MM. DANIEL BURNHAM et CHARLES F. MCKIM, deux des architectes les plus en vue dans les Etats-Unis.

À peu de distance de là se trouve le magnifique monument élevé à la mémoire de Washington. Tout à fait au nord on voit le nouveau bâtiment des Filles de la Révolution Américaine. Deux rues plus loin, dans la même direction, se voit le pompeux édifice consacré à la peinture et à la sculpture, connu sous le nom de "Corcoran Art Gallery." Dans le voisinage, il y a encore le bâtiment dans lequel se trouvent: le Ministère des Affaires Etrangères, le Ministère de la Guerre et le Ministère de la Marine; ensuite la Maison Blanche et enfin le Ministère des Finances. Du côté opposé des terrains avoisinant la Maison Blanche, on construira probablement, d'ici quelques années, le nouveau bâtiment du Ministère des Affaires Etrangères. On voit donc qu'il eût été difficile de choisir un emplacement mieux situé.

Un large et magnifique passage pour les voitures donnera accès au bâtiment dans lequel on entrera par trois portes monumentales, genre grille espagnole. De chaque côté de l'entrée principale il y aura deux colossales statues de femme en marbre, l'une représentant l'Amérique du Nord et l'autre l'Amérique du Sud. De grandes marches de marbre conduiront aux grilles de bronze qui ouvriront *sur un imposant* vestibule à haut plafond d'environ 25 pieds de large,

A son tour ce dernier ouvrira sur une cour intérieure ou "patio," occupant une superficie d'environ 2,500 pieds carrés, au centre de laquelle sera une fontaine ornée des plantes les plus connues de la flore des pays de l'Amérique du Sud. Au-dessus de cette cour intérieure il y aura un toit roulant vitré qui sera ouvert en été et fermé en hiver. De chaque côté de la cour intérieure, et complétement à part, il y aura de grands escaliers conduisant à l'étage supérieur. Deux corridors longeront les deux côtés du premier étage, celui de gauche conduisant aux bureaux du personnel de l'Administration et celui de droite à la salle contenant les rayons et étagères qui serviront à la Bibliothèque de Christophe Colomb et aux bureaux du bibliothécaire et de ses employés. Immédiatement après la cour intérieure, il y aura un foyer de 22 pieds de large environ, qui, à son tour, ouvrira sur une grande salle de lecture de près de 100 pieds de long sur 60 de large. Cette dernière sera partiellement subdivisée en sections pour y exposer des choses curieuses, y placer des livres de renseignements généraux, des revues, des cartes, etc. En entrant dans le bâtiment, à gauche, il y aura un vestiaire pour les hommes, et à droite il y en aura un pour les femmes; mais, on ne s'en servira que quand on donnera des réceptions ou que d'autres événements de ce genre auront lieu dans la Grande Salle de Réunion située au second étage.

Quoiqu'il y ait des ascenceurs, le principal moyen d'arriver au second étage sera de monter les escaliers déjà décrits qui se termineront en un large foyer, d'un côté donnant sur la cour intérieure et de l'autre ouvrant sur la Salle des Ambassadeurs Américains. Cette salle occupera un espace de 101 pieds de long sur 65 de large; l'intérieur en sera tellement bien fini et le genre de décoration si sévère, qu'on pourra s'en servir pour des conférences internationales, pour des réceptions en l'honneur de personnes distinguées qui visiteront la ville de Washington, pour des réunions diplomatiques, des bals et autres réunions de même genre. A gauche de la Salle des Ambassadeurs Américains, il y aura une salle spéciale pour le Conseil de Direction du Bureau où les représentants diplomatiques des Républiques Américaines se réuniront régulièrement, sous la présidence du Secrétaire d'Etat, afin d'y discuter sur le travail du Bureau. A droite, il y aura trois grandes salles de comités, ces dernières ainsi que celle du Conseil de Direction communiqueront avec la salle principale, de manière à pouvoir n'en faire qu'une au besoin, et qu'ainsi transformée, elle soit la plus grande et la plus belle salle de réunion de son genre, non seulement dans la capitale de la nation, mais encore dans tous les Etats-Unis. Par derrière, la Salle des Ambassadeurs Américains donnera sur une terrasse et sur un jardin auquel on accédera par de grands escaliers extérieurs. On a l'intention de faire décorer cette salle d'une manière convenable par les meilleurs artistes

américains, afin qu'elle représente aussi exactement que possible l'histoire et le progrès de tous les pays de l'Union Internationale. Les peintures murales retraceront l'histoire de l'hémisphère occidental, et les statues et portraits d'hommes d'état éminents des pays de cette Union ajouteront grandement à sa beauté.

D'après la disposition des pièces, le reste du deuxième étage sera consacré, du côté sud, à des salles spacieuses pour le Directeur du Bureau, son secrétaire particulier et les sténographes; il y aura aussi d'antres salles du même genre pour le Secrétaire du Bureau et ses employés. Du côté nord sera la deuxième salle avec rayons et étagères pour la Bibliothèque de Christophe Colomb. Il y aura aussi un espace réservé pour les besoins du service que pourra nécessiter la présence temporaire d'un restaurateur de manière à ne rien négliger pour que l'on puisse se servir de la Salle de Réunion ou des salles de comités pour des banquets.

Dans le sous-sol, il y aura un espace grandement suffisant pour le calorifère, le combustible et le dépôt d'archives et de livres, des salles pour les arrivages, d'autres où on les classera pour les porter à leurs places respectives; il y aura aussi des salles avec tout ce qui est nécessaire pour les portiers et les garçons de bureau. Au premier étage et au deuxième, les bureaux destinés au personnel de l'Administration seront munis de placards de sûreté et de toutes autres inventions récentes pouvant contribuer à faciliter l'expédition des affaires dont le seul but est le développement du commerce dans tous les pays formant l'Union Internationale et le resserrement des liens d'amitié qui les unissent. Le bâtiment sera incombustible sous tous les rapports. On n'emploiera du bois que pour les meubles et la décoration intérieure. On verra probablement dans cette dernière, des échantillons des bois les plus rares et les plus beaux des pays de l'Amérique du Sud. Les bordures de l'extérieur seront en marbre. La partie principale du bâtiment sera construite en concret revêtu d'une couche de stuc tel qu'on le fait dans l'Amérique Latine; les corniches et les bordures de l'intérieur seront en terra-cotta polychrome. La cour intérieure, appelée aussi "patio," qui formera la partie centrale du bâtiment, entourée de grands escaliers, d'arcades et de corridors sur lesquels ouvriront tous les bureaux, la Bibliothèque de Christophe Colomb et la Salle de Réunion à l'étage au-dessus, sera l'endroit où les visiteurs pourront se faire l'impression la plus profonde de ce que sera l'intérieur. De l'endroit où le vestibule se rencontre avec le patio, on aura une vue imposante en regardant à travers le bâtiment, par dessus la terrasse en dehors, et plus loin sur le jardin; si l'on regarde en haut, on verra le magnifique foyer, la grande Salle des Ambassadeurs et au-dessus encore, le toit incliné *de son dôme* couvert en tuiles.

Les architectes se sont tellement bien inspirés du but de ce nouveau bâtiment à l'usage du Bureau International des Républiques Américaines, que, contrairement à la plupart des autres monuments publics, il sera destiné à faire connaître et à perpétuer l'entente cordiale parmi toutes les nations américaines. Avant tout, ce sera un bâtiment d'affaires; mais il sera disposé de manière à recevoir les sociétés savantes avec le plus grand ordre et la plus grande urbanité. Lors des grandes cérémonies, l'édifice tout entier, ouvrant sur une grande cour intérieure qui inspirera le plus vif enthousiasme, sera une place vraiment faite pour abriter les délibérations des ambassadeurs et délégués étrangers qui seront appelés à faire partie des conférences internationales. D'un autre côté, son architecture originale, ses magnifiques salles, son excellente collection d'ouvrages ayant trait à l'Amérique en général, les facilités qu'il offrira pour les travaux de recherches de toutes sortes au point de vue commercial, économique, intellectuel, historique et scientifique enfin les traits caractéristiques sociaux des nations américaines, ne manqueront pas d'attirer journellement la plus grande partie des étrangers qui visiteront la ville de Washington.

RÉPUBLIQUE ARGENTINE.

COMMERCE EXTÉRIEUR PENDANT LE PREMIER TRIMESTRE DE L'ANNÉE 1907.

D'après les chiffres publiés par le Bureau National des Statistiques, montrant le commerce extérieur de la République Argentine pendant les trois premiers mois de l'année 1907, les importations accusent une valeur de $54,660,885 et les exportations se chiffrent à $96,956,217. En comparant ces résultats avec ceux de la même période de l'année 1906, on constate une augmentation de $3,281,509 dans les importations et de $10,803,113 dans les exportations.

Voici les importations et exportations des principaux pays qui ont figuré dans ce commerce:

Pays.	Importations.	Exportations.
Afrique	$1,060	$603,253
Allemagne	8,205,565	13,638,950
Belgique	2,719,671	8,381,247
Bolivie	27,742	200,425
Brésil	1,453,899	2,587,785
Cuba	101,049	38,623
Chili	73,108	455,731
Espagne	1,412,883	376,516
Etats-Unis	7,976,602	3,919,765
France	5,193,532	16,336,193
Italie	3,704,609	1,102,347
Hollande	399,730	926,135
Paraguay	210,777	43,746
Angleterre	19,497,070	10,422,425
Uruguay	624,075	1,416,796
Pays divers	3,060,513	461,358
"Commandes"		36,125,422

En comparant le total de la valeur commerciale du 1er trimestre des années 1906 et 1907, on obtient les résultats suivants au sujet des pays d'origine et de destination:

Pays.	Importations.	Exportations.
Allemagne	+ $422,866	+ $82,137
Belgique	+ 450,172	+ 819,321
Brésil	+ 503,327	+ 112,777
Espagne	+ 68,364	− 440,986
Etats-Unis	+ 484,702	− 206,727
France	− 390,527	+3,732,337
Italie	− 633,874	−1,035,916
Angleterre	+ 2,810,726	− 901,188
"Commandes"	+10,803,118	

L'article qui montre l'augmentation la plus considérable est classé sous l'entête "Machines servant à la traction." Ces importations en 1907 se sont élevées à $9,709,755, contre $6,185,004 en 1906. Dans cette catégorie on comprend en 1907: 107 locomotives, contre 41 en 1906; 91 tramways, contre 20 en 1906; 1,104 voitures, contre 489 en 1906. Quant aux automobiles, le chiffre ne s'est élevé qu'à 123, ce qui montre une diminution de 51 sur l'année 1906.

Voici d'autres articles d'importation avec leur augmentation et leur diminution respectives:

Articles.	1907.	
Vins, spiritueux, liqueurs	$2,084,362	− $442,368
Soieries	726,398	+ 83,029
Lainages	2,905,187	− 339,437
Tissus de coton	5,961,324	− 668,443
Autres textiles	1,203,495	+ 90,298
Bois et articles de bois	1,018,275	+ 9,470
Papier et articles en papier	1,039,612	+ 70,629
Fer et acier et objets en fer et acier	5,723,684	− 85,583
Autres métaux et objets en métal	1,330,191	− 337,542
Machines et outils agricoles	3,013,721	−1,075,757
Machines électriques	673,761	+ 251,719

BRÉSIL.

COMMERCE EXTÉRIEUR, PREMIER TRIMESTRE DE L'ANNÉE 1907.

Le commerce extérieur du Brésil pour le premier trimestre de l'année 1907 fait ressortir une valeur de $45,000,000 pour les importations, contre $30,000,000 pour la même période de l'année précédente, et une valeur de $75,000,000 pour les exportations, contre $60,000,000 pour les trois premiers mois de l'année 1906.

COMMERCE EXTÉRIEUR PENDANT LES QUATRE PREMIERS MOIS DE L'ANNÉE 1907.

Les chiffres du commerce extérieur du Brésil pendant les quatre *premiers mois* de l'année 1907 montrent une valeur de £12,515,836 *($62,000,000)* pour les importations et de £20,877,091 ($104,000,000)

pour les exportations, ce qui fait ressortir une balance de £8,361,255 ($42,000,000) en faveur du pays. Pour la même période de l'année 1906, les exportations sont évaluées à £16,159,176 ($80,000,000) et les importations à £9,524,909 ($47,000,000), la balance commerciale en faveur du Brésil s'élevant à £6,634,267 ($33,000,000).

Une comparaison des valeurs commerciales pour les deux périodes fait ressortir une augmentation de 31.4 pour cent dans les importations et de 29.2 pour cent dans les exportations.

On constate une augmentation dans tous les articles d'exportation à l'exception du sucre, dont la récolte n'a pas été satisfaisante. Le caoutchouc et le café constituent, comme à l'ordinaire, la plus grande partie des exportations.

EXPÉDITIONS DE CAFÉ EN 1906-7.

Les expéditions de café venant du Brésil pendant l'année commençant en juillet 1906 accusent un total de 19,654,000 sacs.

Cette récolte extraordinaire d'environ 20,000,000 de sacs augmente les quantités de café disponible du monde entier d'environ 7,000,000 de sacs, chiffre qui n'a jamais été atteint dans aucune autre année.

NOUVEAUX RÈGLEMENTS POUR L'IMMIGRATION.

Un décret exécutif promulgué le 19 avril 1907 par Monsieur Moreira Penna, Président de la République, approuve les nouveaux règlements pour l'immigration signés par le Ministre de l'Industrie, des Chemins de Fer et des Travaux Publics, ayant pour but de peupler le sol brésilien.

Ces règlements ont pour base essentielle la coopération du Gouvernement Fédéral, celle des gouvernements des différents Etats de l'Union, celle des compagnies de chemins de fer, de navigation fluviale et autres et enfin celle des simples particuliers, pourvu qu'on ait observé toutes les garanties nécessaires dans les mesures prises pour attirer les immigrants dans le pays.

Seront considérés comme immigrants tous les étrangers âgés de moins de 60 ans n'étant pas atteints de maladies contagieuses, n'exerçant pas de professions illicites, n'étant ni criminels, ni repris de justice, ni mendiants, ni vagabonds, ni aliénés, ni invalides, arrivant dans les ports brésiliens en troisième classe, aux frais de l'Union, des Etats ou de particuliers, ainsi que ceux qui ont payé eux-mêmes les frais de leur voyage et désirent jouir des mêmes avantages que les autres nouvellement arrivés.

Les personnes âgées de plus de 60 ans ou incapables de travailler ne seront admises que si elles sont accompagnées de leurs familles ou encore si elles viennent pour les rejoindre, pourvu qu'il y ait dans *la famille au moins* un membre bien portant qui puisse subvenir

aux besoins de l'invalide, et un ou deux membres bien portants pour soutenir le vieillard.

On accordera aux immigrants qui s'établiront dans n'importe quelle partie du pays et s'adonneront à l'agriculture, au commerce, à l'industrie ou à tout métier ou profession utile, la plus complète liberté d'action, pourvu que dans l'exercice de leur métier ou profession il n'y ait rien qui puisse nuire à la sécurité et à la santé de la population ou porter atteinte à la morale. Ils jouiront aussi de la liberté de conscience et enfin des mêmes droits civils que la Constitution et les lois donnent aux Brésiliens eux-mêmes.

Le Gouvernement s'engage à aider les colons dans leur installation, et il a pris des dispositions spéciales pour l'organisation de colonies formées des mêmes éléments qui seront comme le noyau de groupements plus importants dans l'avenir.

DROITS D'IMPORTATION ADDITIONNELS PERÇUS DANS CERTAINS PORTS.

Un supplément récent au tarif brésilien fait connaître que pendant l'année fiscale actuelle il sera perçu un droit d'importation de 2 pour cent en sus sur les marchandises importées par les douanes de Para, de Pernambuco et de Bahia, à l'exception des céréales qui sont déjà soumises à la surtaxe de 2 pour cent or.

POPULATION DE RIO DE JANEIRO.

D'après le "Boletim Hebdomadario de Estadistica Demografo-sanitario," la population de Rio de Janeiro au 20 septembre 1906 était de 628,041 habitants, dont 361,544 hommes et 266,497 femmes. La population du reste du District Fédéral était de 183,265, ce qui fait un total de 811,265 pour le District entier.

RÈGLEMENTS SUR L'IMPORTATION D'ANIMAUX DE REPRODUCTION.

Les règlements établis par le Gouvernement Brésilien au sujet de l'importation d'animaux pour la reproduction ont été publiés le 18 avril 1907. Le Gouvernement y fait aussi connaître quelle subvention ses ressources budgétaires lui permettront d'accorder à ceux qui se lanceront dans cette entreprise.

Conformément au tarif préparé par le Gouvernement, les agriculteurs et éleveurs de bestiaux qui importeront des animaux sains pour la reproduction, seront remboursés des frais de transport depuis le pays d'origine jusqu'à destination. Les chevaux, les bestiaux, les porcs, les moutons, les chèvres, les chiens de berger et la volaille seront appelés à jouir des avantages apportés par ces règlements. On devra inscrire le "pedigree" des animaux sur un registre tenu à cet effet par le Ministère de l'Industrie, des Chemins de Fer et des Travaux Publics, et dès qu'on aura monté la ferme autorisée par le Gouvernement pour

l'élevage et la reproduction et établi la police sanitaire pour l'inspection des animaux venant du pays, on publiera une liste des ports par lesquels on pourra importer des animaux reproducteurs. Lors du débarquement on inscrira avec soin les maladies considérées comme contagieuses et on prendra les mesures préventives nécessaires.

Le transport ne sera fait aux frais du Gouvernement que lorsque les animaux auront été achetés pour l'amélioration du bétail dans le district, soit directement, soit par l'intermédiaire de syndicats et de sociétés agricoles ou par leurs représentants légaux, ou encore lorsqu'on les aura importés pour les expositions agricoles subventionnées par le Gouvernement Fédéral, par celui des états ou par les municipalités. Les animaux venant d'endroits contaminés par les maladies épizootiques ne seront pas transportés gratuitement et les animaux atteints des maladies infectieuses, seront abattus aussitôt après leur arrivée.

CHILI.

MESSAGE PRÉSIDENTIEL.

Le 2 juin, à l'ouverture des Chambres, le Président MONTT a lu un message, dans lequel il a déclaré qu'il espère que le rétablissement des relations diplomatiques entre le Chili et le Pérou réglera la question des affaires territoriales et affermera la solidarité des deux pays.

Les Gouvernements du Chili et de la République Argentine étudient les moyens de faciliter les échanges commerciaux. Le Chili sera représenté à la conférence de La Haye. Le Gouvernement établera sa politique internationale sur les bases de la solidarité. Il faut renouveler la sincère gratitude du Gouvernement et du peuple chilien pour toutes les nations qui ont donné, après la catastrophe du mois d'août, de généreuses marques de sympathie. Les travaux de reconstruction de Valparaiso avancent aussi rapidement que possible. On apportera une attention toute particulière à la construction d'habitations ouvrières. Le Gouvernement est prêt à adhérer aux décisions de l'Union Télégraphique Internationale. La colonisation et l'émigration se développent d'une façon satisfaisante.

Les recettes de 1906 se sont élevées à 183,535,392 piastres, et les dépenses à 169,951,601 piastres. On a calculé que les recettes pour 1907 se monteront à 177,000,000 de piastres et qu'elles suffiront aux dépenses. Les recettes pour 1908 sont calculées à 188,000,000 de piastres, et les dépenses à la même somme.

Quant au commerce international pour 1906, les exportations s'élèvent à 289,513,522.18 piastres or, et les importations à 236,040,901 piastres. *La valeur des importations en machinerie utile à l'industrie a dépassé 40,000,000* de piastres. Les exportations de cuivre

figurent pour 28,870,000 piastres et celles du borax pour 4,000,000 de piastres.

L'industrie du bétail augmente considérablement. Les exportations de laines dépassent 10,000,000 de piastres.

Les recettes des douanes pour 1906 se montent à 103,965,318.18 piastres or. Pour les quatre premiers mois de 1907 elles s'élèvent à 36,005,038 piastres. On améliorera le port de Valparaiso et les autres ports de la République là où il y a des difficultés d'embarquement et de débarquement des marchandises.

Le fonds de conversion se monte à 77,282,257.18 piastres or.

On augmentera le nombre des vaisseaux de guerre.

L'année dernière on a terminé 151 kilomètres de voies ferrées et actuellement il y en a 958 kilomètres en voie de construction.

On présentera un projet de loi pour faciliter la construction des chemins de fer et pour libérer de l'impôt international le matériel qui sera introduit dans le pays.

ETATS-UNIS.[a]

COMMERCE AVEC L'AMÉRIQUE LATINE POUR L'ANNÉE FISCALE 1906-7.

Le Bureau des Statistiques vient de publier un rapport sur le commerce fait entre les Etats-Unis et l'Amérique Latine pendant l'année fiscale finissant le 30 juin 1907. D'après ce rapport le commerce entre les pays dont il est question s'est élevé à $600,000,000 environ (importations $350,000,000 et exportations $255,000,000), contre $230,000,000 (importations $155,000,000 et exportations $80,000,000) chiffre atteint il y a dix ans. On comprend dans ces données le commerce avec Porto-Rico, afin de pouvoir établir l'uniformité dans les états comparatifs, Porto-Rico n'étant pas compris dans le Gouvernement des Etats-Unis à cette époque.

En éliminant le commerce de Porto-Rico, des Guyanes et des Indes Occidentales, à l'exception de Saint-Domingue et d'Haïti, avec l'Amérique Latine les chiffres restant donnent aussi un résultat satisfaisant, le commerce total pour l'année 1907 s'élevant à plus de $560,000,000 (exportations $227,304,976 et importations $332,633,460), contre $498,738,804 (importations $292,287,170 et exportations $206,451,634) pour l'année précédente, ce qui fait ressortir une augmentation considérable sur l'année 1897, époque à laquelle les autres pays étaient compris dans le total général.

Pour l'Amérique du Sud seule les importations et exportations se chiffrent à plus de $238,000,000, contre $212,000,000 en 1906; celles

[a] Les chiffres donnant la valeur du commerce fait avec l'Amérique Latine publiés *dans le* BULLETIN MENSUEL du mois de juillet 1907 se rapportent à l'année 1906 *en entier, c'est-à-dire* du 1er janvier au 31 décembre.

de l'Amérique Centrale se sont élevées de $36,021,148 à $41,916,042; celles du Mexique, de $109,147,455 à $123,481,514; celles de Cuba, de $132,743,509 à $146,746,964; celles de la République Dominicaine accusant une légère augmentation de $5,104,589 à $5,880,716. Enfin, celles d'Haïti ont été de $4,493,317 en 1906 et de $4,190,782 en 1907, accusant ainsi une légère diminution.

Les exportations dans l'Amérique du Sud se font remarquer surtout au Brésil, qui, sur une augmentation totale de plus de $20,000,000 y figure pour plus de $4,000,000, la plus grande partie des expéditions se composant d'objets manufacturés. Ces derniers constituent 60 pour cent des exportations à destination de Cuba, environ 70 pour cent de celles à destination du Mexique, et environ 85 pour cent de celles à destination de l'Amérique du Centre et du Sud.

Comme on le voit dans la colonne des importations, le Brésil contribue encore pour une large part dans l'augmentation. Sur une augmentation totale de plus de $40,000,000, ce pays y figure pour $17,000,000, spécialement en café et caoutchouc. L'augmentation de $12,500,000 dans la valeur des produits importés de Cuba porte principalement sur le sucre, et les importations venant des autres pays se composent principalement de produits alimentaires et de matières premières pour les manufacturiers.

Voici, par pays, les importations et exportations pour les deux années en question:

Pays.	Importations.		Exportations.	
	1906.	1907.	1906.	1907.
Pays de l'Amérique Centrale:				
Costa Rica	$4,622,426	$4,965,034	$2,338,188	$2,470,986
Guatémala	3,386,317	3,872,538	2,908,655	2,848,864
Honduras	1,724,865	2,296,556	1,632,251	1,833,056
Nicaragua	1,478,408	1,028,166	1,870,852	1,923,111
Panama	1,065,887	1,752,314	12,460,289	16,150,953
San Salvador	1,131,734	1,171,298	1,401,276	1,603,166
Total pour l'Amérique Centrale	13,409,637	15,085,906	22,611,511	26,830,136
Mexique	50,965,177	57,233,416	58,182,278	66,248,098
Cuba	84,979,821	97,441,690	47,763,688	49,305,274
Haïti	1,185,477	1,274,678	3,307,840	2,916,104
Saint Domingue	3,086,338	3,370,899	2,018,251	2,509,817
Amérique du Sud:				
République Argentine	18,379,063	16,715,325	32,673,369	32,163,336
Bolivie			146,798	941,287
Brésil	80,416,524	97,881,158	14,530,471	18,097,547
Chili	16,945,476	18,287,029	8,667,227	10,195,657
Colombie	7,084,487	6,308,680	3,491,420	3,084,718
Equateur	2,632,206	3,059,573	2,009,861	1,726,289
Paraguay	750	3,819	51,917	173,560
Pérou	2,454,943	4,958,202	4,833,307	6,075,739
Uruguay	2,711,570	3,160,891	2,905,573	3,412,785
Venezuela	8,034,701	7,852,214	3,258,133	3,024,629
Total pour l'Amérique du Sud	138,659,720	158,226,891	72,568,066	79,495,547

Les statistiques des Etats-Unis font voir que les importations provenant de l'Amérique Latine en 1906–7 ont dépassé de 132 pour cent celles d'il y a dix ans, tandis que les importations provenant de

tous autres pays n'accusent qu'une augmentation de 76 pour cent. Les exportations des Etats-Unis à destination de l'Amérique Latine en 1907, ont dépassé de 212 pour cent celles de 1897, tandis que les exportations de même origine à destination d'autres pays en 1907 n'ont dépassé que de 68 pour cent celles de 1897.

Cette augmentation du commerce a eu lieu principalement avec la République Argentine, le Brésil, le Chili, l'Amérique du Centre et Cuba.

Les importations provenant de la République Argentine se sont élevées de $10,750,000 en 1897 à environ $17,000,000 en 1907, soit une plus-value d'environ 60 pour cent; d'un autre côté les exportations des Etats-Unis dans la République Argentine ont augmenté d'une manière phénoménale. En 1897 elles étaient de $6,330,000 et en 1907 elles se sont élevées à plus de $32,000,000, soit une plus-value de plus de 400 pour cent.

Il y a dix ans les importations provenant du Brésil étaient de $69,000,000, aujourd'hui elles sont de $98,000,000 environ pour l'année 1907, montrant ainsi une augmentation d'environ 50 pour cent. D'un autre côté les exportations des Etats-Unis au Brésil se sont élevées de $12,500,000 à plus de $18,000,000, soit une augmentation d'un peu plus de 44 pour cent.

Les importations provenant du Chili se sont élevées de $3,750,000 en 1897 à plus de $18,000,000 en 1907, et les exportations des Etats-Unis destinées à ce pays se sont élevées de $2,500,000 à plus de $10,000,000.

Il y a dix ans les importations du Mexique étaient de $19,000,000, aujourd'hui elles sont de plus de $57,000,000, soit une plus-value d'environ 200 pour cent, et les exportations des Etats-Unis au Mexique qui étaient de $23,500,000 sont de plus de $66,000,000, soit une augmentation de 175 pour cent.

Les importations provenant de Cuba qui étaient de $18,500,000 en 1897 sont aujourd'hui de plus de $97,000,000, soit une augmentation d'environ 400 pour cent, et les exportations des Etats-Unis à destination de Cuba qui étaient de $8,250,000 en 1897 sont de plus de $49,000,000 en 1907, soit une plus-value d'environ 500 pour cent.

Les importations provenant de l'Amérique du Centre prise en entier, se sont élevées de $8,500,000 en 1897 à plus de $15,000,000 en 1907, soit une augmentation de 80 pour cent, et les exportations des Etats-Unis à destination de l'Amérique du Centre se sont élevées de $8,250,000 à plus de $26,000,000, soit une augmentation d'environ 225 pour cent, due en grande partie à ce qu'on a compris la République de Panama dans l'Amérique du Centre au lieu de la comprendre dans la Colombie.

Le commerce avec le Mexique, le Brésil et Cuba s'est élevé en 1907 à des chiffres qui n'avaient pas encore été atteints, et bien que les impor-

tations de la République Argentine aient légèrement diminué en les comparant à celles de l'année 1906, elles sont supérieures à celles de l'année 1905.

L'augmentation dans les importations venant de l'Amérique Latine porte principalement sur quelques articles de première importance, tandis que l'augmentation dans les exportations des Etats-Unis dans l'Amérique Latine est répartie sur un grand nombre d'articles, principalement des articles fabriqués. Le sisal (chanvre), le cuivre en saumons, les cuirs et les peaux constituent les principaux articles importés du Mexique; le sisal accusant une augmentation de $10,000,000 en dix ans; le cuivre en saumons et en lingots ayant augmenté de plus de $13,000,000; le minerai de cuivre, d'environ $4,000,000 et les cuirs et peaux de plus de $3,000,000. Dans les importations du Brésil, le café accuse en dix ans une augmentation de plus de $7,000,000 et le caoutchouc en accuse une de plus de $33,000,000. De 1897 en 1907, c'est-à-dire dans les dix dernières années, voici quelle a été l'augmentation dans la valeur des importations de Cuba:

Sucre, $42,000,000; tabac en feuilles, plus de $10,000,000; cigares, $2,000,000.

IMPORTATIONS ET EXPORTATIONS.

On trouvera à la page 434 le dernier rapport du commerce entre les Etats-Unis et l'Amérique Latine, extrait de la compilation faite par le Bureau des Statistiques du Ministère du Commerce et du Travail. Le rapport a trait au mois de juin 1907 et donne un tableau comparatif de ce mois avec le mois correspondant de l'année 1906. Il donne aussi un tableau des douze mois finissant au mois de juin 1907, en les comparant avec la même période de l'année précédente. On sait que les chiffres des différents bureaux de douane montrant les importations et les exportations pour un mois quelconque ne sont reçus au Ministère des Finances que le 20 du mois suivant, et qu'il faut un certain temps pour les compiler et les faire imprimer, de sorte que les résultats pour le mois de juin ne peuvent être publiés avant le mois d'août.

COMMERCE EXTÉRIEUR POUR L'ANNÉE FISCALE 1906-7.

Le commerce extérieur des Etats-Unis pendant l'année fiscale 1906–7, s'élevant à $3,315,114,122, fait ressortir une augmentation extraordinaire dans les importations. Ces dernières qui atteignent le chiffre de $1,434,421,425 accusent une plus-value de plus de $200,000,000 sur l'année 1906, soit plus du double du total pour les années 1898 et 1899. Les exportations qui s'élèvent à $1,880,692,697 font ressortir une augmentation de 53 pour cent sur l'année 1899.

Ces importations et exportations sont réparties de la manière suivante dans les cinq parties du monde:

	Importations—		Exportations—	
	1906.	1907.	1906.	1907.
Europe	$633,292,184	$747,291,255	$1,200,166,036	$1,298,293,999
Amérique du Nord	235,353,322	263,576,349	308,382,972	349,840,641
Amérique du Sud	140,422,876	160,165,537	75,159,781	82,157,174
Asie	180,095,671	212,475,427	105,451,610	92,703,664
Océanie	24,769,658	29,785,393	35,141,751	41,186,193
Afrique	12,628,735	21,127,464	19,562,350	16,511,026

MEXIQUE.

TITRES MINIERS EN 1907.

Le rapport officiel publié dernièrement par le Gouvernement mexicain montre que pendant les six premiers mois de l'année fiscale 1906–7, on a délivré 2,000 titres miniers embrassant une superficie de 30,438 hectares, soit environ 75,213 acres.

Dans les six mois précédents on en a délivré 1,801, embrassant une superficie de 32,459 hectares, soit 80,207 acres, de sorte que le total des titres de propriété délivrés pendant l'année 1906 s'élève au chiffre de 3,801 embrassant une superficie de 1,155,420 acres de terrain.

RECETTES DOUANIÈRES PENDANT L'ANNÉE FISCALE 1906-7.

Les statistiques publiées dernièrement par le Ministère des Finances du Mexique montrent que les recettes douanières pour l'année fiscale 1906–7 ont donné les résultats suivants:

	Piastres.
Droits d'importation	52,282,673.14
Droits d'exportation	1,061,393.98
Droits de port	1,143,586.70
Total	54,487,653.82

En comparant ce total avec celui de l'année fiscale précédente, qui s'est élevé à 47,748,515.81 piastres, il ressort une augmentation de 6,739,138.01 piastres en faveur de l'année 1906–7.

CONVENTION FAITE AVEC LE SAN SALVADOR POUR L'ÉCHANGE DE COLIS POSTAUX.

Le "Boletín Postal" du Bureau général des Postes de la république mexicaine publie dans son numéro du mois de mai 1907, le texte de la convention signée avec le San Salvador pour l'échange de colis postaux. Cette convention a été signée dans la ville de Mexico le 13 octobre 1906 et promulguée le 17 mai 1907 par le Président Díaz.

LA PIASTRE MEXICAINE ET SES ÉQUIVALENTS EN ARGENT.

Le Président de la République Mexicaine a établi, pour le second semestre de l'année 1907, le tableau suivant des équivalents de la piastre mexicaine en monnaie d'argent des pays à l'étalon d'argent et seulement pour l'usage exclusif des statistiques à établir.

Pays.	Nom des pièces.	Valeur de la piastre mexicaine dans les différents pays.
Bolivie	Bolivien	0.99
Guatémala	Piastre	.99
San Salvador	id	.99
Honduras	id	.99
Nicaragua	id	.99
Perse	Kran	5.38
Chine	Tael	.5688

LE TRAFIC INTERNATIONAL DE L'ISTHME DE TEHUANTEPEC.

Dans la première semaine de juin 30,000 tonnes de sucre venant des îles Hawaï ont traversé l'isthme de Tehuantepec pour être embarquées à Puerto Mexico, à destination de Philadelphie.

Ce sucre est apporté par les vapeurs *Mexican*, *Nebraskan* et *Arizonian*, de la ligne "American Hawaï." Vu le développement du service, cette ligne ajoutera bientôt un nouveau bâtiment, l'*Isthmian*, à sa flotte. Ce navire jaugera 10,000 tonnes; sa vitesse sera de 17 nœuds, et il sera aménagé de façon à pouvoir transporter 500 passagers de cabine.

SAN SALVADOR.

LOI BUDGÉTAIRE POUR L'ANNÉE 1907-8.

Le "Diario Oficial" de San Salvador publie dans son numéro du 7 juin 1907, le texte de la loi budgétaire de 1907-8, approuvée le 15 mai 1907 par l'Assemblée nationale. Les recettes sont estimées à $8,734,150 et les dépenses à $10,610,846.12, ce qui fait ressortir un déficit de $1,876,696.12.

ADDITIONS TO THE COLUMBUS MEMORIAL LIBRARY DURING JUNE, 1907.

ARGENTINE REPUBLIC.

ARGENTINE REPUBLIC. Mensaje del Presidente de la República al abrir las sesiones del Congreso Argentino en mayo de 1907. Buenos Aires, Imprenta de Pedro J. Marquez, 1907. 87 p. 8°.

——— MINISTERIO DE AGRICULTURA: . . . A few figures on the development of Argentine international trade. Buenos Aires, Weather Bureau printing office, 1907. 15 p. diagrs. 8°.
(At head of title, "Argentine Republic, Department of Agriculture, Division of commerce.")

GIUSTINIAN, JOSÉ: Suplemento del índice concordado de las leyes de la nación Argentina desde el año 1852 hasta el año 1905. Comprendiendo las leyes sancionadas en el período legislativo de 1906, por José Giustinian. Buenos Aires, Imprenta de Luis Veggia, 1907. 33 (1) p. 8°.

GREAT BRITAIN. Foreign office: Report for the year 1906 on the trade and commerce of the consular district of Buenos Aires. London, Harrison and Sons, 1907. 25 p. 8°.
(Dip. & cons. repts., ann. ser. no. 3789.)

BOLIVIA.

BOLIVIA. *Laws and statutes, etc.:* Reglamento de inmigración libre. La Paz, Tall. tip. lit. J. M. Gamarra, 1907. 14 p. 8°.
(At head of title, "Ministerio de colonización y agricultura.")

— — Presupuesto general para 1907. Edición oficial. La Paz, Imprenta "Artística," 1907. 272 p. 4°.

WRIGHT, MARIE ROBINSON: Bolivia: the central highway of South America, a land of rich resources and varied interest. Philadelphia, George Barrie & Sons, [1907]. 450 p. illus. map. 4°.

BRAZIL.

BRAZIL. DIRECTORIA GERAL DE OBRAS E VIAÇÃO: Estatistica das estradas de ferro da união e das fiscalisadas pela união em 31 de dezembro de 1903. Annexo ao relatorio apresentado ao Presidente da republica . . . por . . . Ministerio da Industria, Viação e Obras Publicas no anno de 1905. Rio de Janeiro, Imprensa Nacional, 1905. Various paging. 1 vol. 4°.

——— [MINISTERIO DA FAZENDA]: Balanço da receita e despeza da Republica no exercicio de 1903 e estado das dividas—activa e passiva. Rio de Janeiro, Imprensa Nacional, 1906. Various paging. 1 vol. 4°.

— — — Balanço provisorio da receita e despeza da republica . . . no exercicio de 1904. Rio de Janeiro, Imprensa Nacional, 1906. 23 p. 4°.

BRAZIL. [MINISTERIO DA FAZENDA]: Proposta de orçamento da receita e despeza da republica . . . para o exercicio de 1907. Rio de Janeiro, Imprensa Nacional, 1906. Various paging. 1 vol. 4°.

——— ——— Synopse da receita e despeza . . . no exercicio de 1905. Rio de Janeiro, Imprensa Nacional, 1906. 16 p. 4°.

——— MINISTERIO DA INDUSTRIA, VIAÇÃO E OBRAS PUBLICAS: Relatorio . . . no anno de 1905. Rio de Janeiro, Imprensa Nacional, 1905. 746 p. 8°.

——— Same. Anno de 1906. Rio de Janeiro, Imprensa Nacional, 1906. 722 p. 8°.

——— SENADO FEDERAL: Manual do senador. Rio de Janeiro, Typ. do "Jornal do Commercio," 1905. 249 p. 8°.

DINNER at the Brazilian embassy at Washington, D. C., on the 18th of May, 1907, in honor of Rear Admiral Huet de Bacellar and the captains of the Brazilian ships on a visit to the Jamestown exposition. The toasts. No imprint. 10 (1) p. 8°.

MACEDO, JOAQUIM MANUEL DE: Brazilian biographical annual, by Joaquim Manuel de Macedo . . . Rio de Janeiro, Typ. e lith. do Imperial instituto artistico, 1876. 3 v. 8°.

MANO, ILDEFONSO MARQUES: Compendio de geographia para o ensino nos lyceus, por Ildefonso Marques Mano e Manuel Rodrigues Vieira . . . Aveiro, Joaquim, Fontes Pereira de Mello, 1893. 560 p. 8°.

PROCESSO DE JOÃO DE BOLES e justificação requerida pelo mesmo. 1560–1564. Rio de Janeiro, Officina Typ. da Bibliotheca Nacional, 1904. 92 p. 4°.
(Extr. do vol. xxv dos Annaes da Bibliotheca Nacional.)

TEIXEIRA, J. CANDIDO: A republica Brazileira. A ultima propaganda. Apontamentos para a historia. Datas gloriosas. Factos memoraveis. Rio de Janeiro, Imprensa Nacional, 1890. xxiii, 317 p. 8°.

TIMON: Estadistas e partamentares. Terceira serie. Conselheiro Franklin Doria. Rio de Janeiro, Typ. de G. Leuzinger & filhos, 1885. 39 p. 12°.

CANAL ZONE.

STEVENS, WALTER B.: An address delivered before the Commercial Club of St. Louis. By Walter B. Stevens . . . on trip to Panama, 1907, at a dinner given by the club Saturday, March 23, 1907. (Printed by order of the Commercial Club.) 16 p. 8°.

CHILE.

CHILE. Dirección del territorio marítimo: Anuario del servicio meteorolójico de la Dirección del Territorio Marítimo. Tomo sétimo, correspondiente al año 1905. Valparaiso, Tall. tip. de la Armada, 1907. [6], 402 p. tables. 4°.

——— MINISTERIO DE INDUSTRIA Y OBRAS PÚBLICAS: Censo ganadero de la república de Chile levantado el año 1906. Santiago, Sociedad Imprenta y lit. Universo. [1907]. Various paging. 1 volume. 4°.

COLOMBIA.

COLOMBIA. JUNTA DE GOBERNADORES: Exposición presentada por la junta de gobernadores al Sr. Ministro de gobierno. 1905. Bogotá, Imprenta nacional. Cover title. 16 p. 8°.

——— *Treaties, etc.:* Tratados públicos de Colombia. Apendice á la colección de 1882. Edición oficial. Bogotá, Imprenta Nacional, 1906. 99 p. 4°.

RECUERDO de la inauguración de la estatua del preclaro gral. Custodio García Rovira, procer de la independencia de Colombia. Bucaramanga, Tip. "La Perfección," enero 20, 1907. Cover title. 33 p. illus. 8°.

COSTA RICA.

BIOLLEY, PAUL: Mollusques de l'isla del Coco. Par P. Biolley . . . (Résultats d'une expédition faite en janvier 1902 du 11 au 16 sous les auspices du gouvernement de Costa-Rica.) San José, Tip. Nacional, 1907. 30 p. map. 4°.
(At head of title, "Museo Nacional de Costa Rica.")

CUBA.

BARNET, ENRIQUE B.: El nuevo precedimiento para la generación de formaldehido en las desinfecciones. Por el Dr. Enrique B. Barnet . . . Habana, Imp. "La Mercantil," 1907. 14 p. 8°.
(At the head of title, "Cuba . . . Junta Superior de Sanidad.")

DAVIS, RICHARD HARDING: Cuba in war time, by Richard Harding Davis . . . Illustrated by Frederic Remington . . . New York, R. H. Russell, 1897. 143 p. plates. 8°.

CUBA. COMISIÓN DE FERROCARRILES: Memoria sobre los ferrocarriles en el año 1902 á 1903. XV, 366 p. 8°.

——— MINISTERIO DE HACIENDA: . . . Consumo de ganado. 1er semestre del año 1904. No imprint. Cover title. [14] p. obl. 8°.

——— Same. 1er semestre del año 1905. No imprint. Cover title. [14] p. obl. 8°.

——— ——— . . . Estadística de los presupuestos de los Ayuntamientos de la isla en el año fiscal de 1899 á 1900. Habana, 1° de julio de 1900. Habana, Imp. de Solano y ca. 34 tables. obl. 8°.

——— ——— Estadística general. Matrimonios, nacimientos y defunciones inscriptas en el registro del estado civil de la república en el año de 1903. Habana, Imprenta de Rambla y Bouza, 1904. [6] p. 4°.

——— ——— . . . Movimiento de población. Año de 1902. Habana, Imp. "La Propagandista," 1903. 114 p. 4°.

——— ——— Presupuestos municipales. Año fiscal de 1904-1905. Habana, Imprenta Mercantil, 1906. 76 p. 4°.

——— ——— . . . Resúmenes de los ingresos y pagos realizados por las Cajas de hacienda durante el año fiscal de 1899 á 1900, con expresión de los conceptos y dependencias en que se ha efectuado la recaudación y realizado los pagos y otros datos estadísticos. 1900. Habana, Imp., Lit. y Almacén de Papel, 1900. 19 p. 4°.

HABANA. Instituto de segunda enseñanza: Memoria anual correspondiente al curso académico de 1905 á 1906. Habana, Imprenta "La Moderna Poesia," 1907. 171 p. plates. 8°.

RUIZ CADALSO, ALEJANDRO: . . . El mapa de Cuba: cómo está hecho y cómo habrá que hacerlo. Conferencia pública pronunciada en la Universidad Nacional el 29 de abril de 1905 por el Dr. Alejandro Ruiz Cadalso . . . Habana, Imprenta avisador Comercial, 1905. 25 p. illus. 4°.
(At head of title, "Suplemento á la Revista de construcciones y agrimensura, 1905.")

SEGARRA, JOSÉ: Excursión por América. Cuba. Edición ilustrada. San José de Costa Rica, Imprenta de Avelino Alsina, 1906. 503 p. illus. 12°.
(At head of title, "José Segarra y Joaquín Julía.")

TRELLES, CARLOS M.: Ensayo de bibliografía Cubana de los siglos xvii y xviii seguido de unos apuntes para la bibliografía Dominicana y Portorriqueña por Carlos M. Trelles. Matanzas, Imprenta "El Escritorio," 1907. xi, 228 (1), xxviii p. 8°.

DOMINICAN REPUBLIC.

CLYDE STEAMSHIP COMPANY: Santo Domingo. Issued by the passenger department of the Clyde steamship company. New York, [1907]. [30] p. illus. map. 8°.

DOMINICAN REPUBLIC: Informe al ciudadano secretario de estado en los despachos de hacienda y comercio. Santo Domingo, Imp. La Cuna de América, 1906. 64, 45 p. tables. 8°.

——— Ministerio de fomento y obras públicas: La República Dominicana. Santo Domingo, Imp. La Cuna de América, 1906. 123 p. illus. 8°.

——— Treaties, etc.: Conventions of 1888 with Westendorp & co. Confirmatory law, release receipt, convenio, February, 1882. New York, C. G. Crawford, n. d. Cover title. 31 p. 8°.

LIFE IN SANTO DOMINGO. By a settler. With an introduction explanatory, by Richard B. Kimball . . . New York, G. W. Carleton & co., publishers, 1873. 308 p. 12°.

ECUADOR.

BARBOSA, JENARO (*ed.*): Almanaque ilustrado de Guayaquil para 1907. Jenaro Barbosa, editor-propietario. Guayaquil, Imp. y lit. del Comercio, [1907]. 201 (1) p. illus. 8°.

HAITI.

HAITI. *Laws, statutes, etc.:* Annuaire de législation Haïtienne, publié par Me. E. Mathon . . . Contenant les lois votées par les Chambres législatives de l'année 1904 et les principaux arrêtés d'intérêt général. Port-au-Prince, Imprimerie J. Verrollot, 1905. 100 p. 8°.

——— Same. 1905. Port-au-Prince, 1906. 146 p. 8°.

——— Same. 1906. Port-au-Prince, 1906. 137 p. 8°.

HISTORY OF THE ISLAND OF ST. DOMINGO, from its first discovery by Columbus to the present period . . . New York, Reprinted by Mahlon Day, 1824. viii, 266 p. 8°.

MEXICO.

EDWARDS, WILLIAM SEYMOUR: On the Mexican highlands, with a passing glimpse of Cuba. By William Seymour Edwards. Cincinnati, Press of Jennings and Graham, [1906]. 283 p. map. illus. 8°.

MARTIN, PERCY F.: Mexico's treasure-house (Guanajuato). An illustrated and descriptive account of the mines and their operations in 1906, by Percy F. Martin . . . 44 pages, illustrations, 6 panoramic views, 2 maps, and diagrams. New York, The Cheltenham press, 1906. 7-259, ix p. 8°.

MEXICO. *Laws, statutes, etc.:* Ley de ingresos y presupuesto de egresos del erario federal para el año fiscal, que comienza el 1° de julio de 1907 y termina el 30 de junio de 1908. México, Tip. de la Oficina Impresora de Estampillas, 1907. vi, 320 (1) p. 4°.

RODRÍGUEZ PEÑA, ROMAN: Españoles en el Pacífico durante el siglo xvi. Discurso leído el día 2 de mayo de 1907 por el Señor Don Roman Rodríguez Peña en el acto de su recepión como miembro honorario de la Sociedad mexicana de geografía y estadística. México, Tip. de "El Progreso Latino," 1907. 30 p. 8°.

VILLALOBOS, ARIAS DE: . . . Autografos inéditos de Morelos y causa que se le instruyo. Mexico en 1623 por el bachiller Arias de Villalobos. México, Librería de la Vda. de Ch. Bouret, 281 (1) p. 12°.

(Documentos para la historia de México, t. 12.)

PANAMA.

PANAMA. MINISTERIO DE HACIENDA: Decreto número 25 de 1907 (de 30 de abril) sobre contabilidad de la hacienda nacional. Panama, Tip. Moderna [1907]. 16, xxxvii p. 8°.

PARAGUAY.

PARAGUAY. Mensaje del Presidente de la República al H. Congreso Nacional al declarar abiertas las sesiones del xxxvii período legislativo. 1° de abril de 1907. Asunción, Tip. "El Cívico," 1907. 48 p. 12°.

PERU.

PERU. *Treaties, etc.*: Treaty between the United Kingdom and Peru for the mutual surrender of fugitive criminals. Signed at Lima, January 28, 1904. [Ratifications exchanged at Lima, November 30, 1906.] London, Harrison & Sons, 1907. 12 p.
(At head of title, "Treaty series no. 13.")

UNITED STATES.

FILSINGER, ERNST B.: St. Louis and Mexico, with special reference to Latin America in general. Import-export possibilities. Report and suggestions of Ernst B. Filsinger, commissioner general to Mexico of the Latin American Club and Foreign Trade Association. St. Louis, [1907]. Cover-title. 11 p. 8°.

LEWIS, ALFRED HENRY (*ed.*): A compilation of the messages and speeches of Theodore Roosevelt, 1901–1905. Edited by Alfred Henry Lewis . . . Published by Bureau of National Literature and Art, 1906. 2 v. Continuous paging. illus. 8°.
(At head of title, "Supplemental.")

SYRACUSE PUBLIC LIBRARY: Annual Report of the Syracuse Public Library for the year ending December 31, 1906. Syracuse, N. Y., The Single Press, 1907. 32 p. 8°.

U. S. BUREAU OF AMERICAN ETHNOLOGY: Twenty-fourth annual report of the Bureau of American Ethnology to the Secretary of the Smithsonian Institution, 1902–1903. By W. H. Holmes, chief. Washington, Government Printing Office. 1907. xl, 846 p. front. illus. plates. 4°.

——— BUREAU OF THE CENSUS: Census of manufactures: 1905. Boots and shoes, leather, and leather gloves and mittens. Washington, Government Printing Office, 1907. 81 p. 4°. (Bulletin 72.)

——— ——— Census of manufactures: 1905. Electrical machinery, apparatus, and supplies. Washington, Government Printing Office, 1907. 73 p. plates. 4°. (Bulletin 73.)

——— ——— Cotton production, 1906. Washington, Government Printing Office, 1907. 68 p. Maps. 4°. (Bulletin 76.)

——— ——— Wealth, debt, and taxation. Washington, Government Printing Office. 1907. xi, 1234 p. 4°.
(Special reports.)

——— BUREAU OF EDUCATION: Report of the Commissioner of Education for the year ending June 30, 1905. Vol. 1. Washington, Government Printing Office, 1907. li, 655 p. 8°.

VENEZUELA.

GREAT BRITAIN. FOREIGN OFFICE: Report for the year 1906 on the trade of the consular district of Caracas. London, Harrison & sons, 1907. 29 p. 8°.
(Dip. & cons. repts., ann. ser. no. 3772.)

LANDAETA ROSALES, MANUEL: La antigua calle del Comercio de Caracas. Caracas, Tip. Herrera Irigoyen & ca., 1907. 19 p. 8°.
Cover title.
(At head of title, "Manuel Landaeta Rosales.")

——— Efemerides Venezolanas del mes de mayo. Recopiladas por Manuel Landaeta Rosales. Caracas, Tip. Herrera Irigoyen & ca., 1907. 16 p. 8°.
Cover title.

——— Estatuas y pilas antiguas de Caracas. (Estudio dedicado al Señor Doctor Tomás C. Llamozas. Caracas, Tip. Herrera Irigoyen & ca., 1907. 7 p. 8°.
(At head of title, "Manuel Landaeta Rosales.")

MACHADO, J. GABRIEL: El criterio de una Eva. Diálogo filosófico, por J. Gabriel Machado, ex-catedrático de filosofía del Colegio de Guayana. Ciudad Bolívar, Imprenta de Julio S. Machado, 1902. 30 p. 8°.
Cover title.

GENERAL WORKS, REFERENCE BOOKS, AND BIBLIOGRAPHIES.

ACEVEDO L., JULIO: Spanish American directory and guide of the city of New York . . . Published . . . by Julio Acevedo L. New York, [1907]. 477 p. map. 12°.
In English and Spanish.

ALMANAQUE BRASILEIRO GARNIER para o anno de 1905. Publicado a sob direcção de B. F. Ramiz Galvão. Anno 3. Rio de Janeiro, H. Garnier, [1905]. 544 p. illus. 8°.

——— Same. Anno de 1906. Anno 4. Rio de Janeiro, H. Garnier, [1906]. 496 p. illus. 8°.

AMERICAN Chamber of Commerce in Paris: Year-book. 1907. Paris, [1907]. 122 (1) p. 8°.

BISHOP, NATHANIEL H.: The Pampas and the Andes. A thousand miles' walk across South America. By Nathaniel H. Bishop. 11th ed. Boston, Lee and Shepard, publishers, [1883]. 310 p. illus. 8°.

BLACK, HENRY CAMPBELL: A dictionary of law, containing definitions of the terms and phrases of American and English jurisprudence, ancient and modern, including the principal terms of international, constitutional and commercial law; with a collection of legal maxims and numerous select titles from the civil law and other foreign systems. By Henry Campbell Black . . . St. Paul, Minn., West Publishing Co., 1891. x, 1253 p. 4°.

CREEL, ENRIQUE C.: Address by Mr. Enrique C. Creel, Mexican ambassador, delivered at the Lake Mohonk Conference on international arbitration. No imprint. 1907. 11 p. 8°.

——— Same. Spanish translation. 11 p. 8°.

DAVIS, RICHARD HARDING: Three gringos in Venezuela and Central America. By Richard Harding Davis. New York, Harper & Bros., 1896. xi, 282 p. map. illus. 8°.

GIL FORTOUL, JOSÉ: Filosofía constitucional, por José Gil Fortoul . . . Paris, Librería de Garnier Hermanos, 1890. vii, 424 p. 12°.

KELTIE, J. SCOTT (*ed.*): The Statesman's year-book. Statistical and historical annual of the states of the world for the year 1907. Edited by J. Scott Keltie . . . with the assistance of I. P. A. Renwick . . . London, Macmillan and Co., 1907. xcvi, 1672 p. 12°.

MEILI, F.: International civil and commercial law as founded upon theory, legislation, and practice, by F. Meili . . . Translated and supplemented with additions of American and English law by Arthur K. Kuhn . . . New York, The Macmillan Company, 1905. xxvii, 559 p. 8°.

PURCHAS, SAMUEL: Hakluytus posthumus, or Purchas his pilgrimes. Contaynning a history of the World in sea voyages and lande travells by Englishmen and others. By Samuel Purchas. Vol. 20. Glasgow, James Maclehose and Sons, 1907. xi, 414 (1) p. 8°.
(Index to entire work on pp. 139–414.)

ROWELL'S AMERICAN NEWSPAPER DIRECTORY. Containing a description of all the newspapers and periodicals published in the United States and territories, Dominion of Canada and Newfoundland, and of the towns and cities in which they are published, together with a statement or estimate of the average number of copies printed by each publication catalogued. 39th year. New York, The Printers' Ink Publishing Company, 1907. 1559 (2) p. front. (port.). 8°.

SOCIÉTÉ NEUCHÂTELOISE DE GÉOGRAPHIE: Bulletin de la Société . . . Tome 17, 1906. Neuchâtel, Imprimerie Paul Attinger, 1906. 386 (2) p. 8°.

U. S. LIBRARY OF CONGRESS: List of works relating to the French alliance in the American revolution. Compiled by A. P. C. Griffin, chief bibliographer. Washington, Government Printing Office, 1907. 40 p. 4°.

——— ——— Select list of books, with references to periodicals, on reciprocity with Canada. Compiled under the direction of A. P. C. Griffin, chief bibliographer. Washington, Government Printing Office, 1907. 14 p. 8°.

——— ——— Select list of books, with references to periodicals, relating to iron and steel in commerce. Compiled under the direction of A. P. C. Griffin, chief bibliographer. Washington, Government Printing Office, 1907. 24 p. 8°.

URIBE URIBE, RAFAEL: Proteccionismo y libre cambio. Diálogo entre un lector de teorías y un industrial práctico. Conferencia leída por el General Rafael Uribe Uribe en el Teatro Colón, Bogotá, el 18 de diciembre de 1904. Segunda edición. Santiago de Chile, Imp. Barcelona, 1905. 70 p. 12°.

MAPS.

CENTRAL AMERICA. [Blue print showing parts of Honduras and Nicaragua and the whole of the Republic of Panama.] No imprint. 25 x 35 inches.

CENTRAL AMERICA. Mapa de América Central. Publicado por D. Appleton y compañía. 1905. New York, August R. Ohman, geógrafo y dibujante. Escala 1:1,705,000. 40 x 30 inches.

HONDURAS. Mapa de la República de Honduras. Levantando por E. P. Mayes, I. C., 1907. Chicago, Rand, McNally & Co. 53 x 29½ inches.

PERU. Karta öfver Peru. Utgifen af D. E. Larrabure y Unánue, Utrikes minister. Lima, 1903. R. E. Baluarte, kartograf. Scale, 1:3000000. 30 x 38 inches.

PERU. Map of the Republic of Peru. Philadelphia, Wm. M. Bradley, 1895. 10 x 14½ inches.

SOUTH AMERICA. Mapa de la América del Sur. Publicado por D. Appleton y compañía. 1905. New York, August R. Ohman, Geógrafo y dibujante. Escala, 1:9326000. 31 x 40 inches.

WORLD. Mapamundi. Según la proyección de Mercator. Compilado de los datos auténticos más recientes. Publicado por D. Appleton y compañía. 1905. New York, August R. Ohman, Geógrafo y dibujante. 53 x 40 inches.

BOUND PERIODICALS ADDED TO THE SHELVES DURING JUNE, 1907.

American Review of Reviews. New York. vol. 34. July to December, 1906.

Boletín del Centro General de Comerciantes é industriales de Cuba. Habana. Año 3. September 1, 1903, to August 1, 1905.

——— Año 4 & 5. August 31, 1904, to December 1, 1905.

Boletín Oficial de la Camara de Comercio, industria y navegación, Habana. Año 1. 1906.
Boletín Oficial del Departamento de Estado. Habana. Año 1. 1904.
Boletín Oficial del Territorio de Baja California. La Paz, México. vol. 14. January to December, 1906.
Boletín Oficial. Buenos Aires, Argentina. February to December, 1899. 3 vols.
——— Same. January to April, 1903.
——— Same. May to December, 1905. 2 vols.
——— Same. May to December, 1906. 2 vols.
Boletín Oficial de la Secretaría de Relaciones Exteriores. México. Tomos 21 & 22. November, 1905, to October, 1906. 1 vol.
Boletín de la Sociedad de Fomento Fabril. Santiago. Tomo 23. 1906.
Boletín de la Sociedad Nacional de Minería. Santiago. Tomo 27. 1906.
Current Literature. New York. January to December, 1906. 2 vols.
Diario do Congreso Nacional. Rio de Janeiro. April to August, 1906.
Diario Oficial. Rio de Janeiro. July to September, 1906.
Diario Oficial. México. November, 1906, to February, 1907. Tomos 87 and 88. 2 vols.
Diario Oficial. San Salvador. September to December, 1906.
El Economista Mexicano. Mexico. April to September, 1906.
Gaceta Oficial. Habana. September to October, 1906.
——— Same. January to February, 1907.
Gaceta Oficial. Santo Domingo. Año 1906.
La Gaceta. Tegucigalpa. Año 1905. 1 vol.
Geographischer Literatur-Bericht. 1906. Supplement to Petermann's Mitteilungen. vol. 5.
Library Journal. New York. vol. 31, 1906.
El Guatemalteco. Guatemala. Year 1906.
Modern Mexico. Mexico. vol. 19 & 20. April, 1905, to March, 1906. 1 vol.
Monthly Bulletin of the International Bureau of the American Republics. July to September, 1906.
Patentes y Marcas. Buenos Aires. Año 5–6. 1904–1905. 2 vols.
Periódico Oficial del Estado de Guerrero. México. Tomo 29. 1906.
Periódico Oficial del Estado de Michoacan de Ocampo. Morelia. Tomo 10. 1902.
——— Same. Tomo 24. 1906.
Petermann's Mitteilungen. Gotha. vol. 52. 1906.
El Peruano. Lima. Año 1905.
Registro Oficial. Quito. January to March, 1906, and July to September, 1906. 2 vols.
Relatorios Consulares. Rio de Janeiro. Year 1902. 2 vols.
Relatorios diplomaticos y consulares. Rio de Janeiro. Year 1903.
Revista Judicial. Panamá. Year 1906.
Revista Maritima Brasileira. Rio de Janeiro. July, 1905, to December, 1906. 4 vols.
Scientific American. New York. vol. 95. July to December, 1906.
South American Journal. London. July to December, 1906.
U. S. Monthly Consular & Trade Reports. July to December, 1906. 2 vols.
World To-day. Chicago. July to December, 1906.

PERIODICAL FILES.

Those publications marked with an asterisk have no recent numbers on file.

Persons interested in the commercial and general news of foreign countries will find the following among the official and periodical publications on the permanent files in the Columbus Memorial Library, International Bureau of the American Republics:

ARGENTINE REPUBLIC.

Boletín de la Cámara Mercantil. Barracas al Sud. Weekly.
Boletín Consular. (Ministerio de relaciones exteriores.) Buenos Aires. Irregular.
Boletín de la Unión Industrial Argentina. Buenos Aires. Monthly.
*Boletín del Instituto Geográfico Argentino. Buenos Aires.
*Boletín Demográfico Argentino. Buenos Aires. Irregular.
Boletín Oficial de la República Argentina. Buenos Aires. Daily.
Boletín de Precios Corrientes. [Buenos Aires.] Weekly.
Bollettino Mensile della Camera Italiana di Commercio ed Arti in Buenos Aires. Buenos Aires. Monthly.
Buenos Aires Handels-Zeitung. Buenos Aires. Weekly.
Buenos Aires Herald. Buenos Aires. Daily and weekly.
*El Comercio Exterior Argentino. Buenos Aires. Irregular.
La Ilustración Sud Americana. Buenos Aires. Semimonthly.
Monthly Bulletin of Municipal Statistics of the City of Buenos Aires. Buenos Aires. Monthly.
La Nación. Buenos Aires. Daily.
Patentes y Marcas. Revista Sud-Americana de la Propiedad Intelectual é Industrial. Buenos Aires. Monthly.
La Prensa. Buenos Aires. Daily.
La Razón. Buenos Aires. Daily.
Review of the River Plate. Buenos Aires. Weekly.
Revista de la Liga de Defensa Comercial. Buenos Aires. Semimonthly.
Revista Mensual de la Cámara Mercantil. Avelleneda. Monthly.
Revista de Derecho, Historia y Letras. Buenos Aires. Monthly.
Revista Nacional. Buenos Aires. Monthly.
Sarmiento. Buenos Aires. Daily.
The Standard. Buenos Aires. Mail supplement.
Tribuna. Buenos Aires. Daily.

BELGIUM.

Recueil consulaire. Bruxelles. Quarterly.

BOLIVIA.

*Boletín de la Oficina Nacional de Inmigración, Estadística y Propaganda Geográfica. La Paz. Quarterly.
Boletín de la Sociedad Geográfica de la Paz. La Paz. Irregular.
El Comercio. La Paz. Daily.
El Estado. (Diario Oficial.) La Paz. Daily.
Revista del Ministerio de Colonization y Agricultura. La Paz. Quarterly.

BRAZIL.

Boletin da Agricultura. Secretario da Agricultura, Comercio e Obras publicas do Estado de São Paulo. São Paulo. Monthly.
Boletim do Museo Goeldi. Pará. Irregular.
Boletim da Secretaria de Agricultura, Viação, Industria e Obras Publicas do Estado da Bahia. Bahia. Monthly.
*Boletim do Serviço da Estatistica Commercial da Republica dos Estados Unidos do Brasil. Rio de Janeiro. Irregular.
*Brazilian Mining Review. Ouro Preto. Monthly.
Brazilian Review. Rio de Janeiro. Weekly.
Diario da Bahia. Bahia. Daily.
Diario do Congresso Nacional. Rio de Janeiro. Daily.
Diario Oficial. Rio de Janeiro. Daily.
*Gazeta Commercial a Financeira. Rio de Janeiro. Weekly.
Jornal do Recife. Pernambuco. Daily.
Jornal dos Agricultores. Rio de Janeiro. Semimonthly.
O Paiz. Rio de Janeiro. Daily.
Provincia (A) do Pará. Belem. Daily.
Revista Agricola. São Paulo. Monthly.
Revista Maritima Brasileira. Rio de Janeiro. Monthly.

CHILE.

Anales de la Universidad. Santiago. Monthly.
Boletín del Ministerio de Relaciones Esteriores. Santiago. Monthly.
Boletín de la Sociedad Agrícola del Sur. Concepción. Semimonthly.
Boletín de la Sociedad de Fomento Fabril. Santiago. Monthly.
Boletín de la Sociedad Nacional de Agricultura. Santiago. Weekly.
Boletín de la Sociedad Nacional de Minería. Santiago. Monthly.
*Diario Oficial de la República de Chile. Santiago. Daily.
El Mercurio. Valparaiso. Daily.
El Noticiero Comercial. Santiago de Chile. Monthly.
El Pensamiento. Santiago. Monthly.
*Revista Comercial é Industrial de Minas. Santiago. Monthly.

COLOMBIA.

Diario Oficial. Bogotá. Daily.
El Porvenir. Cartagena. Daily.
Revista de la Instrucción Pública de Colombia. Bogotá. Monthly.

COSTA RICA.

Boletín Judicial. San José. Daily.
La Gaceta. [Diario Oficial.] San José. Daily.

CUBA.

Boletín Oficial de la Cámara de Comercio, Industria y Navegación de la Isla de Cuba. Habana. Monthly.
Boletín Oficial del Departamento del Estado. Habana. Monthly.
Derecho y Sociología. Habana. Monthly.
El Estudio. Boletín de Derecho, Legislación, Jurisprudencia y Administración. Habana. Trimonthly.
La Gaceta Económica. Habana. Semimonthly.
Gaceta Oficial de la República de Cuba. Habana. Daily.
Informe Mensual Sanitario y Demográfico de la República de Cuba. Habana. Monthly.
Informe Mensual Sanitario y Demográfico de Cienfuegos. Cienfuegos. Monthly.
Informe Mensual Sanitario y Demográfico de Matanzas. Matanzas. Monthly.
La Lucha. Habana, Cuba. Daily.
Revista Municipal y de Intereses Económicos. Habana. Semimonthly.

DOMINICAN REPUBLIC.

Gaceta Oficial. Santo Domingo. Weekly.
Revista de Agricultura. Santo Domingo. Monthly.

ECUADOR.

Anales de la Universidad Central del Ecuador. Quito. Monthly.
Gaceta Municipal. Guayaquil. Weekly.
Registro Oficial de la República del Ecuador. Quito. Daily.

GREAT BRITAIN.

Board of Trade Journal. London. Weekly.
Commercial Intelligence. London. Weekly.
Diplomatic and Consular Reports. London.
Geographical Journal. London. Monthly.
Mining (The) Journal, Railway and Commercial Gazette. London. Weekly.
The Scottish Geographic Magazine. Edinburgh. Monthly.
South American Journal. London. Weekly.
Times (The). London. Daily. (Filed for one year.)
Tropical Life. London. Monthly.

FRANCE.

L'Amérique Latine. Paris. Daily.
Les Annales Diplomatiques et Consulaires. Paris. Monthly.
Le Brésil. Paris. Weekly.
Bulletin American Chamber of Commerce. Paris. Monthly.
Bulletin de la Chambre de Commerce de Paris. Paris. Weekly.
Bulletin de la Société de Géographie Commerciale de Paris. Paris. Irregular.
La Géographie. Bulletin de la Société de Géographie. Paris. Semimonthly.
Journal d'Agriculture Tropicale. Paris. Monthly.
Moniteur Officiel du Commerce. Paris. Weekly.
Le Nouveau Monde. Paris. Weekly.
Rapports commerciaux des agents diplomatiques et consulaires de France. Paris. Irregular. [Sup. to "Moniteur Officiel du Commerce."]
La Revue. Paris. Semimonthly.
*Revue du Commerce Extérieur. Paris. Semimonthly.

GERMANY.

Berichte über Handel und Industrie. Berlin. Weekly.
Petermann's Mitteilungen. Gotha. Monthly.
Südamerikanische Rundschau. Berlin. Monthly.
Der Tropenpflanzer. Berlin. Monthly.
Zeitschrift der Gesellschaft für Erdkunde zu Berlin. Berlin. Monthly.

GUATEMALA.

Boletín de Agricultura. Guatemala. Irregular.
El Guatemalteco. Guatemala. Daily. (Diario Oficial.)
La Locomotora. Guatemala. Monthly.
*La República. Guatemala. Daily.

HAITI.

*Bulletin Officiel de l'Agriculture et de l'Industrie. Port-au-Prince. Monthly.
*Le Moment. (Journal politique.) Port-au-Prince, Haïti. Weekly.
Le Moniteur. (Journal officiel de la République d'Haïti.) Port-au-Prince, Haïti. Biweekly.
Revue de la Société de Législation. Port-au-Prince, Haïti. Monthly.

HONDURAS.

Boletín Legislativo. Tegucigalpa. Daily.
El Estado. Tegucigalpa. (3 nos. per week.)
La Gaceta. Tegucigalpa. Daily. (Official paper.)
*Gaceta Judicial. Tegucigalpa. Semiweekly.
Revista del Archivo y Biblioteca Nacional de Honduras. Tegucigalpa, Honduras. Monthly.

ITALY.

Bollettino del Ministero degli Affari Esteri. Roma. Irregular.

MEXICO.

El Agricultor Mexicano. Ciudad Juarez. Monthly.
Anales del Museo Nacional de México. México. Monthly.
Boletín de Estadística. Merida. Semimonthly.
Boletín del Instituto Científico y Literario. Toluca. Monthly.
Boletín Oficial del Distrito sur de la Baja California. La Paz. Weekly.
Boletín de la Secretaría de Fomento, Colonización é Industria. Mexico. Monthly.
Boletín Oficial de la Secretaría de Relaciones Exteriores. México. Monthly.
Diario Oficial. México. Daily.
El Economista Mexicano. México. Weekly.
*El Estado de Colima. Colima. Weekly.
El Hacendado Mexicano. México. Monthly.
Mexican Herald. Mexico. Daily. (Filed for one year.)
Mexican Investor. Mexico. Weekly.
Mexican Journal of Commerce. Mexico City. Monthly.
Periódico Oficial del Gobierno del Estado de Guerrero. Chilpancingo, México. Weekly.
Periódico Oficial del Gobierno del Estado de Michoacan de Ocampo. Morelia, México. Semiweekly.

COSTA RICA.

BIOLLEY, PAUL: Mollusques de l'isla del Coco. Par P. Biolley . . . (Résultats d'une expédition faite en janvier 1902 du 11 au 16 sous les auspices du gouvernement de Costa-Rica.) San José, Tip. Nacional, 1907. 30 p. map. 4°.
(At head of title, "Museo Nacional de Costa Rica.")

CUBA.

BARNET, ENRIQUE B.: El nuevo precedimiento para la generación de formaldehido en las desinfecciones. Por el Dr. Enrique B. Barnet . . . Habana, Imp. "La Mercantil," 1907. 14 p. 8°.
(At the head of title, "Cuba . . . Junta Superior de Sanidad.")

DAVIS, RICHARD HARDING: Cuba in war time, by Richard Harding Davis . . . Illustrated by Frederic Remington . . . New York, R. H. Russell, 1897. 143 p. plates. 8°.

CUBA. COMISIÓN DE FERROCARRILES: Memoria sobre los ferrocarriles en el año 1902 á 1903. XV, 366 p. 8°.

——— MINISTERIO DE HACIENDA: . . . Consumo de ganado. 1er semestre del año 1904. No imprint. Cover title. [14] p. obl. 8°.

——— Same. 1er semestre del año 1905. No imprint. Cover title. [14] p. obl. 8°.

——— ——— . . . Estadística de los presupuestos de los Ayuntamientos de la isla en el año fiscal de 1899 á 1900. Habana, 1° de julio de 1900. Habana, Imp. de Solano y ca. 34 tables. obl. 8°.

——— ——— Estadística general. Matrimonios, nacimientos y defunciones inscriptas en el registro del estado civil de la república en el año de 1903. Habana, Imprenta de Rambla y Bouza, 1904. [6] p. 4°.

——— ——— . . . Movimiento de población. Año de 1902. Habana, Imp. "La Propagandista," 1903. 114 p. 4°.

——— ——— Presupuestos municipales. Año fiscal de 1904–1905. Habana, Imprenta Mercantil, 1906. 76 p. 4°.

——— ——— . . . Resúmenes de los ingresos y pagos realizados por las Cajas de hacienda durante el año fiscal de 1899 á 1900, con expresión de los conceptos y dependencias en que se ha efectuado la recaudación y realizado los pagos y otros datos estadísticos. 1900. Habana, Imp., Lit. y Almacén de Papel, 1900. 19 p. 4°.

HABANA. Instituto de segunda enseñanza: Memoria anual correspondiente al curso académico de 1905 á 1906. Habana, Imprenta "La Moderna Poesia," 1907. 171 p. plates. 8°.

RUIZ CADALSO, ALEJANDRO: . . . El mapa de Cuba: cómo está hecho y cómo habrá que hacerlo. Conferencia pública pronunciada en la Universidad Nacional el 29 de abril de 1905 por el Dr. Alejandro Ruiz Cadalso . . . Habana, Imprenta avisador Comercial, 1905. 25 p. illus. 4°.
(At head of title, "Suplemento á la Revista de construcciones y agrimensura, 1905.")

SEGARRA, JOSÉ: Excursión por América. Cuba. Edición ilustrada. San José de Costa Rica, Imprenta de Avelino Alsina, 1906. 503 p. illus. 12°.
(At head of title, "José Segarra y Joaquín Julía.")

TRELLES, CARLOS M.: Ensayo de bibliografía Cubana de los siglos xvii y xviii seguido de unos apuntes para la bibliografía Dominicana y Portorriqueña por Carlos M. Trelles. Matanzas, Imprenta "El Escritorio," 1907. xi, 228 (1), xxviii p. 8°.

DOMINICAN REPUBLIC.

CLYDE STEAMSHIP COMPANY: Santo Domingo. Issued by the passenger department of the Clyde steamship company. New York, [1907]. [30] p. illus. map. 8°.

DOMINICAN REPUBLIC: Informe al ciudadano secretario de estado en los despachos de hacienda y comercio. Santo Domingo, Imp. La Cuna de América, 1906. 64, 45 p. tables. 8°.

——— Ministerio de fomento y obras públicas: La República Dominicana. Santo Domingo, Imp. La Cuna de América, 1906. 123 p. illus. 8°.

——— Treaties, etc.: Conventions of 1888 with Westendorp & co. Confirmatory law, release receipt, convenio, February, 1882. New York, C. G. Crawford, n. d. Cover title. 31 p. 8°.

LIFE IN SANTO DOMINGO. By a settler. With an introduction explanatory, by Richard B. Kimball . . . New York, G. W. Carleton & co., publishers, 1873. 308 p. 12°.

ECUADOR.

BARBOSA, JENARO (*ed.*): Almanaque ilustrado de Guayaquil para 1907. Jenaro Barbosa, editor-propietario. Guayaquil, Imp. y lit. del Comercio, [1907]. 201 (1) p. illus. 8°.

HAITI.

HAITI. *Laws, statutes, etc.:* Annuaire de législation Haïtienne, publié par Mc. E. Mathon . . . Contenant les lois votées par les Chambres législatives de l'année 1904 et les principaux arrêtés d'intérêt général. Port-au-Prince, Imprimerie J. Verrollot, 1905. 100 p. 8°.

——— Same. 1905. Port-au-Prince, 1906. 146 p. 8°.

——— Same. 1906. Port-au-Prince, 1906. 137 p. 8°.

HISTORY OF THE ISLAND OF ST. DOMINGO, from its first discovery by Columbus to the present period . . . New York, Reprinted by Mahlon Day, 1824. viii, 266 p. 8°.

MEXICO.

EDWARDS, WILLIAM SEYMOUR: On the Mexican highlands, with a passing glimpse of Cuba. By William Seymour Edwards. Cincinnati, Press of Jennings and Graham, [1906]. 283 p. map. illus. 8°.

MARTIN, PERCY F.: Mexico's treasure-house (Guanajuato). An illustrated and descriptive account of the mines and their operations in 1906, by Percy F. Martin . . . 44 pages, illustrations, 6 panoramic views, 2 maps, and diagrams. New York, The Cheltenham press, 1906. 7-259, ix p. 8°.

MEXICO. *Laws, statutes, etc.:* Ley de ingresos y presupuesto de egresos del erario federal para el año fiscal, que comienza el 1° de julio de 1907 y termina el 30 de junio de 1908. México, Tip. de la Oficina Impresora de Estampillas, 1907. vi, 320 (1) p. 4°.

RODRÍGUEZ PEÑA, ROMAN: Españoles en el Pacífico durante el siglo xvi. Discurso leído el día 2 de mayo de 1907 por el Señor Don Roman Rodríguez Peña en el acto de su recepión como miembro honorario de la Sociedad mexicana de geografía y estadística. México, Tip. de "El Progreso Latino," 1907. 30 p. 8°.

VILLALOBOS, ARIAS DE: . . . Autografos inéditos de Morelos y causa que se le instruyo. Mexico en 1623 por el bachiller Arias de Villalobos. México, Librería de la Vda. de Ch. Bouret, 281 (1) p. 12°.

(Documentos para la historia de México, t. 12.)

PANAMA.

PANAMA. MINISTERIO DE HACIENDA: Decreto número 25 de 1907 (de 30 de abril) sobre contabilidad de la hacienda nacional. Panama, Tip. Moderna [1907]. 16, xxxvii p. 8°.

PARAGUAY.

PARAGUAY. Mensaje del Presidente de la República al H. Congreso Nacional al declarar abiertas las sesiones del xxxvii período legislativo. 1° de abril de 1907. Asunción, Tip. "El Cívico," 1907. 48 p. 12°.

PERU.

PERU. *Treaties, etc.*: Treaty between the United Kingdom and Peru for the mutual surrender of fugitive criminals. Signed at Lima, January 28, 1904. [Ratifications exchanged at Lima, November 30, 1906.] London, Harrison & Sons, 1907. 12 p.
(At head of title, "Treaty series no. 13.")

UNITED STATES.

FILSINGER, ERNST B.: St. Louis and Mexico, with special reference to Latin America in general. Import-export possibilities. Report and suggestions of Ernst B. Filsinger, commissioner general to Mexico of the Latin American Club and Foreign Trade Association. St. Louis, [1907]. Cover-title. 11 p. 8°.

LEWIS, ALFRED HENRY (*ed.*): A compilation of the messages and speeches of Theodore Roosevelt, 1901–1905. Edited by Alfred Henry Lewis . . . Published by Bureau of National Literature and Art, 1906. 2 v. Continuous paging. illus. 8°.
(At head of title, "Supplemental.")

SYRACUSE PUBLIC LIBRARY: Annual Report of the Syracuse Public Library for the year ending December 31, 1906. Syracuse, N. Y., The Single Press, 1907. 32 p. 8°.

U. S. BUREAU OF AMERICAN ETHNOLOGY: Twenty-fourth annual report of the Bureau of American Ethnology to the Secretary of the Smithsonian Institution, 1902–1903. By W. H. Holmes, chief. Washington, Government Printing Office. 1907. xl, 846 p. front. illus. plates. 4°.

——— BUREAU OF THE CENSUS: Census of manufactures: 1905. Boots and shoes, leather, and leather gloves and mittens. Washington, Government Printing Office, 1907. 81 p. 4°. (Bulletin 72.)

——— ——— Census of manufactures: 1905. Electrical machinery, apparatus, and supplies. Washington, Government Printing Office, 1907. 73 p. plates. 4°. (Bulletin 73.)

——— ——— Cotton production, 1906. Washington, Government Printing Office, 1907. 68 p. Maps. 4°. (Bulletin 76.)

——— ——— Wealth, debt, and taxation. Washington, Government Printing Office. 1907. xi, 1234 p. 4°.
(Special reports.)

——— BUREAU OF EDUCATION: Report of the Commissioner of Education for the year ending June 30, 1905. Vol. 1. Washington, Government Printing Office, 1907. li, 655 p. 8°.

VENEZUELA.

GREAT BRITAIN. FOREIGN OFFICE: Report for the year 1906 on the trade of the consular district of Caracas. London, Harrison & sons, 1907. 29 p. 8°.
(Dip. & cons. repts., ann. ser. no. 3772.)

LANDAETA ROSALES, MANUEL: La antigua calle del Comercio de Caracas. Caracas, Tip. Herrera Irigoyen & ca., 1907. 19 p. 8°.
Cover title.
(At head of title, "Manuel Landaeta Rosales.")

——— Efemerides Venezolanas del mes de mayo. Recopiladas por Manuel Landaeta Rosales. Caracas, Tip. Herrera Irigoyen & ca., 1907. 16 p. 8°.
Cover title.

——— Estatuas y pilas antiguas de Caracas. (Estudio dedicado al Señor Doctor Tomás C. Llamozas. Caracas, Tip. Herrera Irigoyen & ca., 1907. 7 p. 8°.
(At head of title, "Manuel Landaeta Rosales.")

MACHADO, J. GABRIEL: El criterio de una Eva. Diálogo filosófico, por J. Gabriel Machado, ex-catedrático de filosofía del Colegio de Guayana. Ciudad Bolívar, Imprenta de Julio S. Machado, 1902. 30 p. 8°.
Cover title.

GENERAL WORKS, REFERENCE BOOKS, AND BIBLIOGRAPHIES.

ACEVEDO L., JULIO: Spanish American directory and guide of the city of New York . . . Published . . . by Julio Acevedo L. New York, [1907]. 477 p. map. 12°.
In English and Spanish.

ALMANAQUE BRASILEIRO GARNIER para o anno de 1905. Publicado a sob direcção de B. F. Ramiz Galvão. Anno 3. Rio de Janeiro, H. Garnier, [1905]. 544 p. illus. 8°.

——— Same. Anno de 1906. Anno 4. Rio de Janeiro, H. Garnier, [1906]. 496 p. illus. 8°.

AMERICAN Chamber of Commerce in Paris: Year-book. 1907. Paris, [1907]. 122 (1) p. 8°.

BISHOP, NATHANIEL H.: The Pampas and the Andes. A thousand miles' walk across South America. By Nathaniel H. Bishop. 11th ed. Boston, Lee and Shepard, publishers, [1883]. 310 p. illus. 8°.

BLACK, HENRY CAMPBELL: A dictionary of law, containing definitions of the terms and phrases of American and English jurisprudence, ancient and modern, including the principal terms of international, constitutional and commercial law; with a collection of legal maxims and numerous select titles from the civil law and other foreign systems. By Henry Campbell Black . . . St. Paul, Minn., West Publishing Co., 1891. x, 1253 p. 4°.

CREEL, ENRIQUE C.: Address by Mr. Enrique C. Creel, Mexican ambassador, delivered at the Lake Mohonk Conference on international arbitration. No imprint. 1907. 11 p. 8°.

——— Same. Spanish translation. 11 p. 8°.

DAVIS, RICHARD HARDING: Three gringos in Venezuela and Central America. By Richard Harding Davis. New York, Harper & Bros., 1896. xi, 282 p. map. illus. 8°.

GIL FORTOUL, JOSÉ: Filosofía constitucional, por José Gil Fortoul . . . Paris, Librería de Garnier Hermanos, 1890. vii, 424 p. 12°.

KELTIE, J. SCOTT (*ed.*): The Statesman's year-book. Statistical and historical annual of the states of the world for the year 1907. Edited by J. Scott Keltie . . . with the assistance of I. P. A. Renwick . . . London, Macmillan and Co., 1907. xcvi, 1672 p. 12°.

MEILI, F.: International civil and commercial law as founded upon theory, legislation, and practice, by F. Meili . . . Translated and supplemented with additions of American and English law by Arthur K. Kuhn . . . New York, The Macmillan Company, 1905. xxvii, 559 p. 8°.

PURCHAS, SAMUEL: Hakluytus posthumus, or Purchas his pilgrimes. Contaynning a history of the World in sea voyages and lande travells by Englishmen and others. By Samuel Purchas. Vol. 20. Glasgow, James Maclehose and Sons, 1907. xi, 414 (1) p. 8°.
(Index to entire work on pp. 139–414.)

ROWELL'S AMERICAN NEWSPAPER DIRECTORY. Containing a description of all the newspapers and periodicals published in the United States and territories, Dominion of Canada and Newfoundland, and of the towns and cities in which they are published, together with a statement or estimate of the average number of copies printed by each publication catalogued. 39th year. New York, The Printers' Ink Publishing Company, 1907. 1559 (2) p. front. (port.). 8°.

SOCIÉTÉ NEUCHÂTELOISE DE GÉOGRAPHIE: Bulletin de la Société . . . Tome 17, 1906. Neuchâtel, Imprimerie Paul Attinger, 1906. 386 (2) p. 8°.

U. S. LIBRARY OF CONGRESS: List of works relating to the French alliance in the American revolution. Compiled by A. P. C. Griffin, chief bibliographer. Washington, Government Printing Office, 1907. 40 p. 4°.

——— ——— Select list of books, with references to periodicals, on reciprocity with Canada. Compiled under the direction of A. P. C. Griffin, chief bibliographer. Washington, Government Printing Office, 1907. 14 p. 8°.

——— ——— Select list of books, with references to periodicals, relating to iron and steel in commerce. Compiled under the direction of A. P. C. Griffin, chief bibliographer. Washington, Government Printing Office, 1907. 24 p. 8°.

URIBE URIBE, RAFAEL: Proteccionismo y libre cambio. Diálogo entre un lector de teorías y un industrial práctico. Conferencia leída por el General Rafael Uribe Uribe en el Teatro Colón, Bogotá, el 18 de diciembre de 1904. Segunda edición. Santiago de Chile, Imp. Barcelona, 1905. 70 p. 12°.

MAPS.

CENTRAL AMERICA. [Blue print showing parts of Honduras and Nicaragua and the whole of the Republic of Panama.] No imprint. 25 x 35 inches.

CENTRAL AMERICA. Mapa de América Central. Publicado por D. Appleton y compañía. 1905. New York, August R. Ohman, geógrafo y dibujante. Escala 1:1,705,000. 40 x 30 inches.

HONDURAS. Mapa de la República de Honduras. Levantando por E. P. Mayes, I. C., 1907. Chicago, Rand, McNally & Co. 53 x 29½ inches.

PERU. Karta öfver Peru. Utgifen af D. E. Larrabure y Unánue, Utrikes minister. Lima, 1903. R. E. Baluarte, kartograf. Scale, 1:3000000. 30 x 38 inches.

PERU. Map of the Republic of Peru. Philadelphia, Wm. M. Bradley, 1895. 10 x 14¼ inches.

SOUTH AMERICA. Mapa de la América del Sur. Publicado por D. Appleton y compañía. 1905. New York, August R. Ohman, Geógrafo y dibujante. Escala, 1:9326000. 31 x 40 inches.

WORLD. Mapamundi. Según la proyección de Mercator. Compilado de los datos auténticos más recientes. Publicado por D. Appleton y compañía. 1905. New York, August R. Ohman, Geógrafo y dibujante. 53 x 40 inches.

BOUND PERIODICALS ADDED TO THE SHELVES DURING JUNE, 1907.

American Review of Reviews. New York. vol. 34. July to December, 1906.

Boletín del Centro General de Comerciantes é industriales de Cuba. Habana. Año 3. September 1, 1903, to August 1, 1905.

——— Año 4 & 5. August 31, 1904, to December 1, 1905.

Boletín Oficial de la Camara de Comercio, industria y navegación, Habana. Año 1. 1906.
Boletín Oficial del Departamento de Estado. Habana. Año 1. 1904.
Boletín Oficial del Territorio de Baja California. La Paz, México. vol. 14. January to December, 1906.
Boletín Oficial. Buenos Aires, Argentina. February to December, 1899. 3 vols.
——— Same. January to April, 1903.
——— Same. May to December, 1905. 2 vols.
——— Same. May to December, 1906. 2 vols.
Boletín Oficial de la Secretaría de Relaciones Exteriores. México. Tomos 21 & 22. November, 1905, to October, 1906. 1 vol.
Boletín de la Sociedad de Fomento Fabril. Santiago. Tomo 23. 1906.
Boletín de la Sociedad Nacional de Minería. Santiago. Tomo 27. 1906.
Current Literature. New York. January to December, 1906. 2 vols.
Diario do Congreso Nacional. Rio de Janeiro. April to August, 1906.
Diario Oficial. Rio de Janeiro. July to September, 1906.
Diario Oficial. México. November, 1906, to February, 1907. Tomos 87 and 88. 2 vols.
Diario Oficial. San Salvador. September to December, 1906.
El Economista Mexicano. Mexico. April to September, 1906.
Gaceta Oficial. Habana. September to October, 1906.
——— Same. January to February, 1907.
Gaceta Oficial. Santo Domingo. Año 1906.
La Gaceta. Tegucigalpa. Año 1905. 1 vol.
Geographischer Literatur-Bericht. 1906. Supplement to Petermann's Mitteilungen. vol. 5.
Library Journal. New York. vol. 31, 1906.
El Guatemalteco. Guatemala. Year 1906.
Modern Mexico. Mexico. vol. 19 & 20. April, 1905, to March, 1906. 1 vol.
Monthly Bulletin of the International Bureau of the American Republics. July to September, 1906.
Patentes y Marcas. Buenos Aires. Año 5–6. 1904–1905. 2 vols.
Periódico Oficial del Estado de Guerrero. México. Tomo 29. 1906.
Periódico Oficial del Estado de Michoacan de Ocampo. Morelia. Tomo 10. 1902.
——— Same. Tomo 24. 1906.
Petermann's Mitteilungen. Gotha. vol. 52. 1906.
El Peruano. Lima. Año 1905.
Registro Oficial. Quito. January to March, 1906, and July to September, 1906. 2 vols.
Relatorios Consulares. Rio de Janeiro. Year 1902. 2 vols.
Relatorios diplomaticos y consulares. Rio de Janeiro. Year 1903.
Revista Judicial. Panamá. Year 1906.
Revista Maritima Brasileira. Rio de Janeiro. July, 1905, to December, 1906. 4 vols.
Scientific American. New York. vol. 95. July to December, 1906.
South American Journal. London. July to December, 1906.
U. S. Monthly Consular & Trade Reports. July to December, 1906. 2 vols.
World To-day. Chicago. July to December, 1906.

PERIODICAL FILES.

Those publications marked with an asterisk have no recent numbers on file.

Persons interested in the commercial and general news of foreign countries will find the following among the official and periodical publications on the permanent files in the Columbus Memorial Library, International Bureau of the American Republics:

ARGENTINE REPUBLIC.

Boletín de la Cámara Mercantil. Barracas al Sud. Weekly.
Boletín Consular. (Ministerio de relaciones exteriores.) Buenos Aires. Irregular.
Boletín de la Unión Industrial Argentina. Buenos Aires. Monthly.
*Boletín del Instituto Geográfico Argentino. Buenos Aires.
*Boletín Demográfico Argentino. Buenos Aires. Irregular.
Boletín Oficial de la República Argentina. Buenos Aires. Daily.
Boletín de Precios Corrientes. [Buenos Aires.] Weekly.
Bollettino Mensile della Camera Italiana di Commercio ed Arti in Beunos Aires. Buenos Aires. Monthly.
Buenos Aires Handels-Zeitung. Buenos Aires. Weekly.
Buenos Aires Herald. Buenos Aires. Daily and weekly.
*El Comercio Exterior Argentino. Buenos Aires. Irregular.
La Ilustración Sud Americana. Buenos Aires. Semimonthly.
Monthly Bulletin of Municipal Statistics of the City of Buenos Aires. Buenos Aires. Monthly.
La Nación. Buenos Aires. Daily.
Patentes y Marcas. Revista Sud-Americana de la Propiedad Intelectual é Industrial. Buenos Aires. Monthly.
La Prensa. Buenos Aires. Daily.
La Razón. Buenos Aires. Daily.
Review of the River Plate. Buenos Aires. Weekly.
Revista de la Liga de Defensa Comercial. Buenos Aires. Semimonthly.
Revista Mensual de la Cámara Mercantil. Avelleneda. Monthly.
Revista de Derecho, Historia y Letras. Buenos Aires. Monthly.
Revista Nacional. Buenos Aires. Monthly.
Sarmiento. Buenos Aires. Daily.
The Standard. Buenos Aires. Mail supplement.
Tribuna. Buenos Aires. Daily.

BELGIUM.

Recueil consulaire. Bruxelles. Quarterly.

BOLIVIA.

*Boletín de la Oficina Nacional de Inmigración, Estadística y Propaganda Geográfica. La Paz. Quarterly.
Boletín de la Sociedad Geográfica de la Paz. La Paz. Irregular.
El Comercio. La Paz. Daily.
El Estado. (Diario Oficial.) La Paz. Daily.
Revista del Ministerio de Colonization y Agricultura. La Paz. Quarterly.

BRAZIL.

Boletin da Agricultura. Secretario da Agricultura, Comercio e Obras publicas do Estado de São Paulo. São Paulo. Monthly.
Boletim do Museo Goeldi. Pará. Irregular.
Boletim da Secretaria de Agricultura, Viação, Industria e Obras Publicas do Estado da Bahia. Bahia. Monthly.
*Boletim do Serviço da Estatistica Commercial da Republica dos Estados Unidos do Brasil. Rio de Janeiro. Irregular.
*Brazilian Mining Review. Ouro Preto. Monthly.
Brazilian Review. Rio de Janeiro. Weekly.
Diario da Bahia. Bahia. Daily.
Diario do Congresso Nacional. Rio de Janeiro. Daily.
Diario Oficial. Rio de Janeiro. Daily.
*Gazeta Commercial a Financeira. Rio de Janeiro. Weekly.
Jornal do Recife. Pernambuco. Daily.
Jornal dos Agricultores. Rio de Janeiro. Semimonthly.
O Paiz. Rio de Janeiro. Daily.
Provincia (A) do Pará. Belem. Daily.
Revista Agricola. São Paulo. Monthly.
Revista Maritima Brasileira. Rio de Janeiro. Monthly.

CHILE.

Anales de la Universidad. Santiago. Monthly.
Boletín del Ministerio de Relaciones Esteriores. Santiago. Monthly.
Boletín de la Sociedad Agrícola del Sur. Concepción. Semimonthly.
Boletín de la Sociedad de Fomento Fabril. Santiago. Monthly.
Boletín de la Sociedad Nacional de Agricultura. Santiago. Weekly.
Boletín de la Sociedad Nacional de Minería. Santiago. Monthly.
*Diario Oficial de la República de Chile. Santiago. Daily.
El Mercurio. Valparaiso. Daily.
El Noticiero Comercial. Santiago de Chile. Monthly.
El Pensamiento. Santiago. Monthly.
*Revista Comercial é Industrial de Minas. Santiago. Monthly.

COLOMBIA.

Diario Oficial. Bogotá. Daily.
El Porvenir. Cartagena. Daily.
Revista de la Instrucción Pública de Colombia. Bogotá. Monthly.

COSTA RICA.

Boletín Judicial. San José. Daily.
La Gaceta. [Diario Oficial.] San José. Daily.

CUBA.

Boletín Oficial de la Cámara de Comercio, Industria y Navegación de la Isla de Cuba. Habana. Monthly.
Boletín Oficial del Departamento del Estado. Habana. Monthly.
Derecho y Sociología. Habana. Monthly.
El Estudio. Boletín de Derecho, Legislación, Jurisprudencia y Administración. Habana. Trimonthly.
La Gaceta Económica. Habana. Semimonthly.
Gaceta Oficial de la República de Cuba. Habana. Daily.
Informe Mensual Sanitario y Demográfico de la República de Cuba. Habana. Monthly.
Informe Mensual Sanitario y Demográfico de Cienfuegos. Cienfuegos. Monthly.
Informe Mensual Sanitario y Demográfico de Matanzas. Matanzas. Monthly.
La Lucha. Habana, Cuba. Daily.
Revista Municipal y de Intereses Económicos. Habana. Semimonthly.

DOMINICAN REPUBLIC.

Gaceta Oficial. Santo Domingo. Weekly.
Revista de Agricultura. Santo Domingo. Monthly.

ECUADOR.

Anales de la Universidad Central del Ecuador. Quito. Monthly.
Gaceta Municipal. Guayaquil. Weekly.
Registro Oficial de la República del Ecuador. Quito. Daily.

GREAT BRITAIN.

Board of Trade Journal. London. Weekly.
Commercial Intelligence. London. Weekly.
Diplomatic and Consular Reports. London.
Geographical Journal. London. Monthly.
Mining (The) Journal, Railway and Commercial Gazette. London. Weekly.
The Scottish Geographic Magazine. Edinburgh. Monthly.
South American Journal. London. Weekly.
Times (The). London. Daily. (Filed for one year.)
Tropical Life. London. Monthly.

FRANCE.

L'Amérique Latine. Paris. Daily.
Les Annales Diplomatiques et Consulaires. Paris. Monthly.
Le Brésil. Paris. Weekly.
Bulletin American Chamber of Commerce. Paris. Monthly.
Bulletin de la Chambre de Commerce de Paris. Paris. Weekly.
Bulletin de la Société de Géographie Commerciale de Paris. Paris. Irregular.
La Géographie. Bulletin de la Société de Géographie. Paris. Semimonthly.
Journal d'Agriculture Tropicale. Paris. Monthly.
Moniteur Officiel du Commerce. Paris. Weekly.
Le Nouveau Monde. Paris. Weekly.
Rapports commerciaux des agents diplomatiques et consulaires de France. Paris. Irregular. [Sup. to "Moniteur Officiel du Commerce."]
La Revue. Paris. Semimonthly.
*Revue du Commerce Extérieur. Paris. Semimonthly.

GERMANY.

Berichte über Handel und Industrie. Berlin. Weekly.
Petermann's Mitteilungen. Gotha. Monthly.
Südamerikanische Rundschau. Berlin. Monthly.
Der Tropenpflanzer. Berlin. Monthly.
Zeitschrift der Gesellschaft für Erdkunde zu Berlin. Berlin. Monthly.

GUATEMALA.

Boletín de Agricultura. Guatemala. Irregular.
El Guatemalteco. Guatemala. Daily. (Diario Oficial.)
La Locomotora. Guatemala. Monthly.
*La República. Guatemala. Daily.

HAITI.

*Bulletin Officiel de l'Agriculture et de l'Industrie. Port-au-Prince. Monthly.
*Le Moment. (Journal politique.) Port-au-Prince, Haïti. Weekly.
Le Moniteur. (Journal officiel de la République d'Haïti.) Port-au-Prince, Haïti. Biweekly.
Revue de la Société de Législation. Port-au-Prince, Haïti. Monthly.

HONDURAS.

Boletín Legislativo. Tegucigalpa. Daily.
El Estado. Tegucigalpa. (3 nos. per week.)
La Gaceta. Tegucigalpa. Daily. (Official paper.)
*Gaceta Judicial. Tegucigalpa. Semiweekly.
Revista del Archivo y Biblioteca Nacional de Honduras. Tegucigalpa, Honduras. Monthly.

ITALY.

Bollettino del Ministero degli Affari Esteri. Roma. Irregular.

MEXICO.

El Agricultor Mexicano. Ciudad Juarez. Monthly.
Anales del Museo Nacional de México. México. Monthly.
Boletín de Estadística. Merida. Semimonthly.
Boletín del Instituto Científico y Literario. Toluca. Monthly.
Boletín Oficial del Distrito sur de la Baja California. La Paz. Weekly.
Boletín de la Secretaría de Fomento, Colonización é Industria. Mexico. Monthly.
Boletín Oficial de la Secretaría de Relaciones Exteriores. México. Monthly.
Diario Oficial. México. Daily.
El Economista Mexicano. México. Weekly.
*El Estado de Colima. Colima. Weekly.
El Hacendado Mexicano. México. Monthly.
Mexican Herald. Mexico. Daily. (Filed for one year.)
Mexican Investor. Mexico. Weekly.
Mexican Journal of Commerce. Mexico City. Monthly.
Periódico Oficial del Gobierno del Estado de Guerrero. Chilpancingo, México. Weekly.
Periódico Oficial del Gobierno del Estado de Michoacan de Ocampo. Morelia, México. Semiweekly.

*Periódico Oficial del Gobierno del Estado de Oaxaca. Oaxaca de Juarez, México. Semiweekly.
Periódico Oficial del Gobierno del Estado de Tabasco. San Juan Bautista, México. Semiweekly.
El Progreso Latino. México. Weekly.
El Republicano. Aguascalientes. Weekly.
Semana Mercantil. México. Weekly.

NICARAGUA.

The American. Bluefields. Weekly.
El Comercio. Managua. Daily.
*Diario Oficial. Managua. Daily.

PANAMA.

Gaceta Oficial. Panamá. Daily.
Star and Herald. Panamá. Weekly.
*La República. Panamá. Weekly.
Registro Judicial, Órgano del Poder Judicial de la República. Panamá. Irregular.

PARAGUAY.

* Boletín Quincenal de la Cámara de Comercio de la Asunción. Asunción. Semimonthly.
Diario Oficial. Asunción. Daily.
Paraguay Rundschau. Asunción. Weekly.
* Revista del Instituto Paraguayo. Asunción. Monthly.
Revue Commerciale. Assumption. Semimonthly.

PERU.

Auxiliar del Comercio. Callao. Biweekly.
Boletín de Minas, Industrias y Construcciones. Lima. Monthly.
Boletín del Ministerio de Fomento. Dirección de Fomento. Lima. Monthly.
——— Dirección de Obras Públicas. Lima. Monthly.
Boletín de la Sociedad Geográfica de Lima. Lima. Quarterly.
* Boletín de la Sociedad Nacional de Agricultura. Lima. Monthly.
Boletín de la Sociedad Nacional de Minería. Lima. Monthly.
* El Economista. Lima. Weekly.
* El Peruano. (Diario Oficial.) Lima. Daily.
Revista de Ciencias. Lima. Monthly.
* Revista Pan-Americana. Lima. Monthly.

PHILIPPINE ISLANDS.

Boletín de la Cámara de Comercio Filipina. Manila. Monthly.
El Mercantil. Manila. Daily.
Official Gazette. Manila. Weekly. (Also issued in Spanish.)

PORTO RICO.

La Correspondencia de Puerto Rico. San Juan. Daily.

EL SALVADOR.

Anales del Museo Nacional. San Salvador. Monthly.
Boletín de Agricultura. San Salvador. Semimonthly.
Boletín de la Dirección General de Estadística. San Salvador. Irregular.

Diario del Salvador. San Salvador. Daily.
Diario Oficial. San Salvador. Daily.
* Revista de Derecho y Jurisprudencia. San Salvador. Monthly.

SPAIN.

Boletín de las cámaras de comercio, industria y navegación y de las cámaras agrícolas. Madrid. Monthly.

UNITED STATES.

American Exporter. New York. Semimonthly. (Alternate Spanish and English editions.)
American Historical Review. New York. Quarterly.
American Made Goods. New York. Quarterly.
American Political Science Review. Baltimore, Md. Quarterly.
American Review of Reviews. New York. Monthly.
Annals of the American Academy of Political and Social Science, Philadelphia. Bimonthly.
Bankers' Magazine. New York. Monthly.
El Boletín Comercial. St. Louis. Monthly.
Bookman (The). New York. Monthly.
Bulletin of the American Geographical Society. New York.
Bulletin of the Geographical Society of Philadelphia. Philadelphia. Monthly.
Buyer's Index. New York. Semimonthly. (Alternate Spanish and English editions.)
Century Magazine. New York. Monthly.
El Comercio. New York. Monthly.
Current Literature. New York. Monthly.
Dun's Review. New York. Weekly.
Dun's Review. International edition. New York. Monthly.
Engineering Magazine. New York. Monthly.
Engineering and Mining Journal. New York. Weekly.
Engineering News. New York. Weekly.
Export Implement Age. Philadelphia. Monthly.
Exporters and Importers Journal. New York. Monthly.
* Forum (The). New York. Quarterly.
Independent (The). New York. Weekly.
India Rubber World. New York. Monthly.
Journal of American History. New Haven, Conn. Quarterly.
Journal of Geography. New York. Monthly.
Library Journal. New York. Monthly.
Literary Digest. New York. Weekly.
Mines and Minerals. Scranton, Pa. Monthly.
Mining World. Chicago. Weekly.
Modern Mexico. St. Louis. Monthly.
Monthly Consular and Trade Reports. (Department of Commerce and Labor.) Washington. Monthly.
National Geographic Magazine. New York. Monthly.
North American Review. New York. Monthly.
Novedades (Las). New York. Weekly.
Outlook (The). New York. Weekly.
Pan-American Review. New York. Monthly.
Patent and Trade Mark Review. New York. Monthly.
Scientific American. New York. Weekly.

Scientific American. Export Edition. New York. Monthly.
Sister Republics. Denver, Colo. Monthly.
Tea and Coffee Trade Journal. New York. Monthly.
United States Tobacco Journal. New York. Weekly.
World To-day (The). Chicago. Monthly.
World's Work. New York. Monthly.

URUGUAY.

Anales del Departamento de Ganadería y Agricultura. Montevideo. Monthly.
*Montevideo Times. Montevideo. Daily.
Revista de la Asociación Rural del Uruguay. Montevideo. Monthly.
Revista de la Unión Industrial Uruguaya. Montevideo. Semimonthly.

VENEZUELA.

Boletín de Estadística. Caracas. Monthly.
El Fonógrafo. Maracaibo. Daily.
El Heraldo Industrial. Caracas. Semimonthly.
Gaceta Oficial. Caracas. Daily.
*Venezulean Herald. Caracas.

ADDITIONS TO THE

COLUMBUS MEMORIAL LIBRARY

(International Bureau of the American Republics)

LIBRARY SERIES No. 14

JANUARY—JUNE, 1907

ARGENTINE REPUBLIC.

ARGENTINE REPUBLIC. ADMINISTRACIÓN GENERAL DE IMPUESTOS INTERNOS: Informe sobre el régimen é impuesto al alcohol, por el administrador de impuestos internos, Rufino Varela. Precedido de las solicitudes pidiendo rebajo del impuesto. Buenos Aires, Imprenta de la "Revista de Impuestos Internos," 1905. 78 p. 8°.

——— ——— Digesto de impuestos internos. Alcoholes, azucares, tabacos, cervezas, fósforos, naipes, vinos, seguros específicos. Buenos Aires, Tall. gráficos de la Penitenciaría Nacional, 1905. 1041 p. 8°.

——— ——— Informe sobre el impuesto al azúcar por el administrador de impuestos internos, Rufino Varela. Precedido de la solicitud del centro azucarero. Buenos Aires, Imprenta de la "Revista de Impuestos Internos," 1905. 31 p. 8°.

——— ——— Informe sobre el régimen establecido para la fabricación, importación y venta de vinos, por el administrador de impuestos internos, Rufino Varela. Buenos Aires, Imprenta de la "Revista de Impuestos Internos," 1905. 67 p. 8°.

——— ——— Nuevo régimen para la venta de cigarros. Informe del administrador de impuestos internos, Rufino Varela. Petición al Ministerio de Hacienda. Buenos Aires, Imprenta de la "Revista de Impuestos Internos," 1906. 42 p. 8°.

——— *Laws, statutes, etc.:* Ley de presupuesto general de la República Argentina para el ejercicio de 1907. Buenos Aires, Imprenta "Tribuna," 1907. iv, 649 (2) p. 4°.

——— ——— Leyes nacionales sancionadas en el período legislativo de 1906 . . . Editado por la "Revista Nacional." Año xxiv. Buenos Aires, Imprenta La Sin Bombo, 1907. xiii, 136 p. 8°.

——— Mensaje del Presidente de la República al abrir las sesiones del Congreso Argentino en mayo de 1907. Buenos Aires, Imprenta de Pedro J. Marquez, 1907. 87 p. 8°.

——— MESSAGE DU PRÉSIDENT de la République à l'ouverture des séances du Congrès Argentin en mai de 1906. Buenos Aires, Imp. Marquez et cie., 1906. 58 p. 8.°

——— MINISTERIO DE RELACIONES EXTERIORES Y CULTO: Cuerpos diplomáticos y consulares. Buenos Aires, Tall. tip. de la Penitenciaría Nacional, 1901. 37 p. 8°.

ATTWELL, JUAN S.: The Argentine Republic. Address delivered by Lieut. Commander Juan S. Attwell at Cornell's Cosmopolitan Club, March 2, 1907. No imprint. 8 p. 12°.

CÍRCULO NICOLÁS AVELLANEDA: Avellaneda. XX aniversario de su muerte. Homenaje á su memoria del Círculo Nicolás Avellaneda. 2ª edición. Buenos Aires, 1906. 340 p. 4°.

COMPAYRÉ, GABRIEL: Herbart y la educación por la instrucción de la serie "Los grandes educadores." Por Gabriel Compayré . . . Buenos Aires, Tip. "El Comercio," 1906. 132 p. 12°.

(At head of title: "Libros para el maestro." Edición hecha por el 'Monitor de la Educación Común.")

GIUSTINIAN, JOSÉ: Suplemento del índice concordado de las leyes de la nación argentina desde el año 1852 hasta el año 1905. Comprendiendo las leyes sancionadas en el período legislativo de 1906, por José Giustinian. Buenos Aires, Imprenta Luis Veggia, 1907. 33 (1) p. 4°.

GREAT BRITAIN. FOREIGN OFFICE: Report for the year 1906 on the trade and commerce of the consular district of Buenos Aires. London, Harrison and Sons, 1907. 25 p. 8°.
(Dip. and cons. repts., ann. ser. no. 3789.)

LIGA DE DEFENSA COMERCIAL: Carta orgánica de la Liga de Defensa Comercial. Asociación fundada en 1902 para la defensa permanente del comercio. Contiene la nómia de los socios y de las autoridades. Buenos Aires, Imprenta Comercial de A. Itter, 1907. 48 p. 8°.

——— Memoria anual para el año 1906. Cerrada en marzo de 1907. Buenos Aires, Tip. "Kosmos," 1907. 407 p. 4°.

PIZZURNO, PABLO A.: . . . La escuela primaria . . . Informes oficiales producidos por Pablo A. Pizzurno . . . Buenos Aires, Est. tip. El Comercio, 1906. 192 p. 8°.
At head of title: "Libro para el maestro. Edición hecha por el Monitor de la Educación Común, vi.")

PROVINCIA DE CÓRDOBA. MINISTERIO DE HACIENDA, COLONIAS Y OBRAS PÚBLICAS: Memoria presentada á la H. Legislatura . . . Córdoba, Est. tip. "La Italia," 1906. 432 p. 4.°

SILVANO GODOI, JUAN: Monografías históricas, por Juan Silvano Godoi. Primera serie. Segunda edición. Buenos Aires, Félix Lajouane, 1893. xvi, 216 p., plates. 8°.

——— ——— Últimas operaciones de guerra del Jeneral José Eduvigis Días, vencedor de Curupaitic. Su horóscopo, por Juan Silvano Godoi. Buenos Aires, Félix Lajouane, 1897. 178, ii (1) p. 8°.

BOLIVIA.

BALLIVIÁN, MANUEL V.: . . . Documentos para la historia geográfica de la República de Bolivia. Compilados y anotados por Manuel V. Ballivián . . . Serie primera: Época colonial. Tomo 1. Las provincias de Mojos y Chiquitos. La Paz, J. M. Gamarra, 1906. vii, 398 p. 8°.
Cover title.
(At head of title: "Ministerio de Colonización y Agricultura.")

BOLIVIA. ALEGATO DE PARTE DEL GOBIERNO DE BOLIVIA en el juicio arbitral de fronteras con la República del Perú. Buenos Aires, Compañía Sud-Americana de Billetes de Banco, 1906. xviii, 320 p. 16 fold. maps. 8°.

——— COLECCIÓN DE DOCUMENTOS que apoyan el alegato de Bolivia en el juicio arbitral con la República del Perú. Buenos Aires, Compañía Sud-Americana de Billetes de Banco, 1906. 2 v. 8°.

——— DIRECTOR GENERAL DE TELÉGRAFOS: . . . Informe anual . . . presentado al Ministro de Gobierno y Fomento sobre el servicio telegráfico en el año de 1905–6. La Paz, Imp. artística de Castillo y ca., 1907. 105, lxix, ii p. 4°.
(At head of title: "Anexo de la Memoria de gobierno y fomento".)

——— DISCURSOS DEL PRESIDENTE DEL II. CONGRESO NACIONAL . . . y del Presidente de la República . . . al clausurer las sesiones de la legislatura del año 1906. Edición oficial. La Paz, Imp. de "El Diario," 1907.

——— *Laws, statutes, etc.:* Reglamento de inmigración libre. La Paz, Tall. tip. lit. J. M. Gamarra, 1907. 14 p. 8°.
(At head of title: "Ministerio de Colonización y Agricultura.")

BOLIVIA. MINISTERIO DE COLONIZACIÓN Y AGRICULTURA: Anexos á la memoria . . . de 1906. Primera parte: Circulares, informes y otros ducumentos. La Paz, Imprenta de "El Comercio de Bolivia," 1906. 239 p. 4°.

——— ——— Same. Segunda parte: Estadística comercial de 1905. La Paz, Imprenta de "El Comercio de Bolivia," 1906. 309 (2) p. 8°.

——— ——— . . . Estudio sobre la crianza de la alpaca en el país. Datos recopilados en cumplimiento de la ley de 22 de noviembre de 1905. Edición oficial. La Paz, J. M. Gamarra, 1906. iii, 33, xxxviii p. 8°.

——— ——— Informe y anexos á la rendición de cuentas que presenta el delegado del Gobierno en el territorio nacional de colonias del noroeste de la República, Doctor Andrés S. Muñoz. Septiembre de 1899 á mayo de 1901. Edición oficial. La Paz, Imprenta artística de Castillo y ca., 1907. 144, 331 p. tables. 8°.

——— ——— Lecturas agrícolas. Miscelánea de propaganda industrial argo-Pecuaria. Segunda serie. Edición oficial. La Paz, Tip. comercial de Ismael Argote, 1907. ii, 176 (1) p. 8°.

——— MINISTERIO DE JUSTICIA É INSTRUCCIÓN PÚBLICA: Anexos de la memoria presentada al H. Congreso Nacional de 1906. La Paz, Tall. gráficos "La Prensa," 1906. 606 p. tables. 8.°

——— PRESUPUESTO GENERAL PARA 1907. Edición oficial. La Paz, Imprenta "Artística," 1907. 272 p. 4°.

CALDERÓN, IGNACIO: Bolivia; address delivered by the Bolivian minister, Mr. Ignacio Calderón, under the auspices of the National Geographic Society at Washington, D. C. Conferencia leída en la Sociedad geográfica de Washington, D. C., por el Señor Ignacio Calderón. Washington, D. C., January 25, 1907. [Washington, 1907.] [38] p. 8°. (English and Spanish text on opposite pages.)

GONZÁLEZ, FRANKLIN: La industria y cultivo del tabaco. Por Franklin González. Edición oficial. La Paz, J. M. Gamarra, 1907. 23 p. 8°.
Cover title.
(At head of title: "Ministerio de Colonizacion y Agricultura.")

LA PAZ. CONSEJO MUNICIPAL: Presupuesto del Consejo municipal de La Paz. 1907. La Paz, Tip. "La Patria," 1907. 29 p. 8°.

LEMOINE, J. DE: . . . Progrès et développemente de la Bolivie, par J. de Lemoine. . . . Troisième édition. Bruxelles, l'Imprimerie Nouvelle, 1907. 32 p. 8°. map.

RENÉ-MORENO, G.: Anales de la prensa boliviana: Matanzas de Yañez, 1861–1862, por G. René-Moreno. Santiago de Chile, Imprenta Cervantes, 1886. ix, 499 p. 12°.

ROMERO, CARLOS V.: Tribunal arbitral Boliviano-Brasileño. Informe dirigido á su Gobierno por el delegado de Bolivia, Carlos V. Romero. Buenos Aires, Imprenta de J. Peuser, 1906. 20 p. 8°.

SAAVEDRA, BAUTISTA: Defensa de los derechos de Bolivia ante el Gobierno Argentino en el litigio de fronteras con la República del Perú, por Bautista Saavedra, abogado del Gobierno Boliviano. Segundo tomo. Buenos Aires, Tall. de la casa Jacobo Peuser, 1906. 292 (1) p. 8 fold. maps. 8°.

WRIGHT, MARIE ROBINSON: Bolivia. The central Highway of South America, a land of rich resources and varied interest. Philadelphia, George Barrie & Sons, [1907]. 450 p. illus. map. 4°.

BRAZIL.

BIBLIOTHECA NACIONAL: ANNAES DA BIBLIOTHECA Nacional do Rio de Janeiro . . . 1905. vol. 27. Rio de Janeiro, Officina Typ. da Bibliotheca Nacional, 1906. xi, 422 p. port. 4°.

BIBLIOTHECA NACIONAL. CATALOGO DA COLLECÇÃO SALVADOR DE MENDONÇA. Rio de Janeiro, Officina Typ. da Bibliotheca Nacional, 1906. v, 126 p. port. 4°. (Extr. do vol. 27 dos "Annaes da Bibliotheca Nacional.")

——— DOCUMENTOS RELATIVOS A MEM DE SA, Governador General do Brasil. Rio de Janeiro, Officina Typ. da Bibliotheca Nacional, 1906. 152 (1) p. 4°. (Extr. do vol. 27 dos "Annaes da Bibliotheca Nacional.")

——— Relatorio . . . o director. 15 de fevereiro de 1905. Rio de Janeiro, Officina Typ. da Bibliotheca Nacional, 1906. 44 p. 4°.

BIBLIOTHECA PUBLICA PELOTENSE: Annaes da bibliotheca . . . 1905. Vol. 2. Pelotas, Livraria Commercial, 1905. 202 p. illus. 4°.

BRAZIL. COMMISSÃO REPRESENTANTE DO BRASIL NA LOUISIANA PURCHASE EXPOSIÇÃO, 1904: . . . Relatorio apresentado ao Exm. Sr. . . . Ministro da Industria, Viação e Obras Publicas, pelo . . . presidente da commissão. Rio de Janeiro, Imprensa Nacional, 1905. 416 p. map. illus. plates. 8°.

——— CONGRESO NACIONAL: Annaes da Camara dos Diputados, 18 de abril a 29 de dezembro de 1903. Rio de Janeiro, Imprensa Nacional, 1904–1905. 8 v. 8°.

——— ——— Same. 31 de dezembro de 1903 a 29 de dezembro de 1904. Rio de Janeiro, Imprensa Nacional, 1904–1905. 8 v. 8°.

——— ——— Annaes do Senado Federal, 18 de abril a 29 de dezembro de 1903. Rio de Janeiro, Imprensa Nacional, 1904–1905. 3 v. 8°.

——— ——— Same. 28 de abril a 30 de dezembro de 1904. Rio Janeiro, Imprensa Nacional, 1905. 3 v. 8°.

——— ——— Same. Sessão extraordinaria. Sessões de 30 de dezembro de 1903 a 25 de fevereiro de 1904. vol. 1. Rio de Janeiro, Imprensa Nacional, 1904. 146, 38 p. 8°.

——— DIRECTORIA GERAL DO OBRAS E VIAÇÃO: Estatistica das estradas de ferro da uniao e das fiscalisadas pela união em 31 de dezembro de 1903. Anexo ao relatorio apresentado ao Presidente da Republica . . . por . . . Ministerio da Industria, Viação e Obras Publicas no anno de 1905. Rio de Janeiro, Imprensa Nacional. 1905. various paging. 1 vol. 4°.

——— DIRECTORIA GERAL DE SAUDE PUBLICA: Annuario de estatistica demographo-sanitaria. 1905. Rio de Janeiro, Imprensa Nacional, 1907. vi, 265 p. maps. 4°.

——— EXPOSIÇÃO DA PROPOSTA DA RECEITA E DESPEZA do exercicio de 1907 apresentada ao Presidente . . . pelo Ministro de Estado dos Negocios da Fazenda . . . no anno de 1906. Rio de Janeiro, Imprensa Nacional, 1906. 79 p. tables. 8°.

——— *Laws, statutes, etc.:* Codigo das disposições communs ás instituições de ensino superior dependentes do Ministerio da justiça e negocios interiores. [Rio de Janeiro, Imprensa Nacional, 1892.] 57 p. Caption title.

——— ——— Regulamento das faculdades de medicina e de pharmacia dos Estados Unidos do Brasil. [Rio de Janeiro, 1893.] 46 p. 8°.

——— MESSAGE ADRESSÉ AU CONGRÈS NATIONAL par le . . . Vice-Président de la République des États-Unis du Brésil, à l'occasion de l'ouverture de la 1re session ordinaire de la 2e législature. Rio de Janeiro, Imprimerie Leuzinger, 1894. 27 p. 8°.

——— [MINISTERIO DA FAZENDA]: Balanço da receita e despeza da Republica no exercicio de 1902 e estado das dividas, activa e passiva. Rio de Janeiro, Imprensa Nacional, 1906. various paging. 1 vol. 4°.

——— ——— Same. 1904. 1 vol.

——— ——— Balanço provisorio da receita e despeza da Republica . . . no exercicio de 1903. Rio de Janeiro, Imprensa Nacional, 1906. 25 p. 4°.

——— ——— Same. 1904. 23 p. 4°.

BRAZIL. [MINISTERIO DA FAZENDA]: Proposta de orçamento da receita e despeza da Republica . . . para o exercicio de 1907. Rio de Janeiro, Imprensa Nacional, 1906. Various paging. 1 vol. 4°.

——— ——— Synopsis da receita e despeza . . . no exercicio de 1905. Rio de Janeiro, Imprensa Nacional, 1906. 16 p. 4°.

——— ——— MINISTERIO DA INDUSTRIA, VIAÇÃO E OBRAS PUBLICAS: Relatorio . . . no anno de 1905. Rio de Janeiro, Imprensa Nacional, 1905. 746 p. 8°.

——— ——— Same. Anno de 1906. Rio de Janeiro, Imprensa Nacional, 1906. 722 p. 8°.

——— MINISTERIO DA JUSTIÇA E INTERIORES: Relatorio . . . março de 1906. Rio de Janeiro, Imprensa Nacional, 1906. 6 v. 8°.

vol. 1. Directoria da justiça.
vol. 2, 3, and 4. Directoria do interior.
vol. 5. Directoria de saúde publica.
vol. 6. Directoria da contabilidade.

——— SENADO FEDERAL: Manual do senador. Rio de Janeiro, Typ. do "Jornal do Commercio," 1905. 249 p. 8°.

——— SERVIÇO DE ESTATISTICA COMMERCIAL: Importação e exportação. Movimento maritimo, cambial e do café da Republica dos Estados Unidos do Brasil em 1905. Rio de Janeiro, Imprensa Nacional, 1907. viii, 245 p. tables. diagrs. 4°.

——— *Treaties*, etc. . . . Accession of Brazil to the Geneva convention of August 22, 1864, for the amelioration of the condition of the wounded in armies in the field. January 26, 1907. London, Harrison & sons, 1907. 2 p. 8°.

(At head of title, "Treaty series No. 6.")

COELHO, HENRIQUE: . . . O Poder Legislativo e o Poder Executivo no Direito Publico Brasileiro. S. Paulo, Typ. do Diario Official, 1905. vi, 305, p. 8°.

DINNER at the Brazilian embassy at Washington, D. C., on the 18th of May, 1907, in honor of Rear Admiral Huet de Bacellar and the captains of the Brazilian ships on a visit to the Jamestown Exposition. The toasts. No imprint. 10 (1) p. 8°.

DISTRICTO FEDERAL. PROCURADOR GERAL: Relatorio do procurador geral do Districto Federal . . . Rio de Janeiro, Imprenta Nacional, 1906. 78 p. 8°.

(Sup. ao Relatorio do Ministro da Justiça e Negocios Interiores, março de 1906.)

FERNANDES, CARLOS D.: Politicos do Norte. II, Augusto Montenegro. Genova, Stab. Poligrafici Bacigalupi, 1906. 129 p. plates. 8°.

FREIRE FELISBELLO: Historia territorial do Brasil. 1° vol. Bahia, Sergipe e Esperito Santo. Rio de Janeiro, Typ. do "Jornal do Commercio," 1906. 532, 7 p. 8°.

GREAT BRITAIN. FOREIGN OFFICE: Santa Catharina. Report on the trade and commerce of Santa Catharina for the year 1905. London, Harrison and Sons. 1906. 10 p. 8°.

(Dip. & Cons. Repts., ann. ser. no. 3737.)

LORETO COUTO, DOMINGOS DE: Desaggravos do Brasil e glorias de Pernambuco, por D. Domingos de Loreto Couto. Rio de Janeiro, Officina Typ. da Bibliotheca Nacional, 1904. 566 p. 4°.

(Extr. dos vols. 24 e 25 dos "Annaes da Bibliotheca Nacional.")

MACEDO, JOAQUIM MANOEL DE: Brazilian biographical annual by Joaquim Manoel de Macedo . . . Rio de Janeiro, Typ. e lith. do Imperial Instituto Artistico, 1876. 3 v. 8°.

MANO, ILDEFONSO MARQUES: Compendio de geographia para o ensino nos lyceus, por Ildefonso Marques Mano e Manuel Rodrigues Vieira . . . Aveiro, Joaquim, Fontes Pereira de Mello, 1893. 560 p. 8°.

[MELLO, JOSÉ DE]: . . . Vinte de um mezes ao redor do planeta. Descripção da viagem de circumnavegação do cruzador "Almirante Barroso." Rio de Janeiro, Cunha & Irmão, 1896. (1) 412, 2 p. 4 fold. tables. front. 8°.

MOREIRA, NICOLÁO JOAQUIM: Agricultural instructions for those who may emigrate to Brazil, by Dr. Nicoláo Joaquim Moreira. Rio de Janeiro, Imperial Instituto Artistico, 1875. 120 p. incl. fold. tab. 8°.

MOREL, CHARLES & HENRIQUE: . . . État de São Paulo. 2me édition . . . Rio de Janeiro, 1906. xv, 160 p. illus. maps. 16°.
(At head of title, "Guides de l'Étoile du Sud.")

——— . . . La capitale des États-Unis du Brésil et ses environs, contenant un plan en couleur, tiré à part, avec indicateur des rues, places, quais, etc., et 32 gravures hors text. Rio-de-Janeiro, Imprimerie "L'Étoile du Sud," 1905. 159, 70, x, [32] p. 16°.
(At head of title, "Guides de l'Étoile du Sud.")

OCTAVIO, RODRIGO: . . . Festas nacionaes . . . 3d ed. Rio de Janeiro, Francisco Alves, 1905. 175 (1) p. 12°.

PINTO DE ALMEIDA JUNIOR, FERNANDO: . . . A redempção de Tiradentes. Drama historico . . . Rio de Janeiro, Imprenta Mont' Alverne, 1893. iv, [32], 170 (1) p. 8°.

POMPEIA, RAUL: . . . O atheneu. (Chronica de Saudades). Edição definitiva . . . Rio de Janeiro, Francisco Alves & Cia., 1905. 274 p. 12°.

PROCESSO DE JOÃO DE BOLES e justificação requerida pelo mesmo. 1560–1564. Rio de Janeiro, Officina Typ. da Bibliotheca Nacional, 1904. 92 p. 4°.
(Extr. do vol. xxv dos "Annaes da Bibliotheca Nacional.")

SANTA CATHARINA (ESTADO DE). Mensagem apresentada ao Congresso representativo do Estado em 18 de setembro de 1906 . . . pelo Governador do Estado. Florianopolis, Typ. d' "O Dia," 1906. 56 p. 8°.

SÃO PAULO. COMMISSÃO GEOGRAPHICA E GEOLOGICA DO ESTADO DE S. PAULO: Exploração dos rios Feio e Aguapehy. (Extremo sertão do Estado.) . . . 1905. São Paulo, Typ. de Carlos Gerke & Rothschild, Rothschild & cia., succ., 1906. 26 p. plates. 5 fold. maps. f°.

——— SECRETARIA DA AGRICULTURA, COMMERCIO E OBRAS PUBLICAS: Relatorio . . . anno de 1905. S. Paulo, Typ. Brasil. de Rothschild & co., 1906. xvii, 263. (1) p. plates. maps. 8°.

SOCIEDADE NACIONAL DE AGRICULTURA: Propaganda agricola. VI. Quatro importantes leguminosas forrageiras e fertilisadoras do solo. Rio de Janeiro, Imprenta Nacional, 1906. 12 p. 8°.

——— Valorisação do café. Parecer do Dr. Sylvio Ferreira Rangel. Rio de Janeiro, Imprensa Nacional, 1906. 18 p. 8°.

TEIXEIRA, J. CANDIDO: A Republica Brasileira. A ultima propaganda. Apontamentos para a historia. Datos gloriosas. Factos memoraveis. Rio de Janeiro, Imprensa Nacional, 1890. xxiii, 317 p. 8°.

TIMON: Estadistas e parlamentares. Terceira serie. Conselheiro Franklin Doria. Rio de Janeiro, Typ. de G. Leuzinger & filhos, 1885. 39 p. 12°.

WARDEN, [DAVID BAILLIE]: Description géographique et historique du Brésil. (Extrait des "Annales d'agriculture.") [Paris, Impr. de Madame Huzard . . . 182?] 8 p. 8°.
Caption title.

CANAL ZONE.

ABBOT, HENRY L.: Problems of the Panama Canal. Including climatology of the Isthmus, physics and hydraulics of the river Chagres, cut at the continental divide, and discussion of plans for the waterway, with history from 1890 to date. By Brig. Gen. Henry L. Abbot . . . New York, The Macmillan Company, 1907. xii, 269 p. front., plates. map. 8°.

SHONTS, THEODORE P.: Speech of the Hon. Theodore P. Shonts, Chairman of the Isthmian Canal Commission, before the Commercial Club, Chicago, on the evening of January 26, 1907. Washington, Government Printing Office, 1907. 20 p. 8°.

——— Speech of the Hon. Theodore P. Shonts, Chairman of the Isthmian Canal Commission, before the Knife-and-Fork Club, Kansas City, on the evening of January 24, 1907. Washington, Government Printing Office, 1907. 23 p. 8°.

STEVENS, WALTER B. An address delivered before the Commercial Club of St. Louis. By Walter B. Stevens . . . on trip to Panama, 1907, at a dinner given by the Club, Saturday, March 23, 1907. (Printed by order of the Commercial Club.) 16 p. 8°.

UNITED STATES. ISTHMIAN CANAL COMMISSION: Annual report of the department of health of the Isthmian Canal Commission for the year 1906 . . . Washington, Government Printing Office, 1907. 41 p. 8°.

——— ——— Minutes of meetings of the Isthmian Canal Commission and of its executive and engineering committee. July–September, 1906. Washington, Office of Administration, Isthmian Canal Affairs, 1906. 158 p. 8°.

UNITED STATES. *Laws, statutes, etc.:* The code of civil procedure of the Canal Zone. May 1, 1907. Washington, Government Printing Office, 1907. 226 p. 8°.

CHILE.

ALVAREZ, ALEJANDRO. La incapacidad mental ante la medicina legal y ante los principios de la legislación comparada por Alejandro Álvarez . . . Santiago de Chile, Imprenta Barcelona, 1901. 27 p. 8°.

AURORA DE CHILE. 1812–1813. Reimpresión paliográfica á plana y renglón; con una introducción por Julio Vicuña Cifuentes. Santiago de Chile, Imprenta Cervantes, 1903. Various paging. 1 v. 4°.

BLEST GANA, GUILLERMO: Obras completas de Don Guillermo Blest Gana. Tomo primero. Santiago de Chile, Imprenta Cervantes, 1907. xv, 400 p. 4°.

BÜRGER, OTTO: Estudios sobre Protozoos chilenos del Agua Dulce, por el Dr. Otto Bürger . . . Santiago de Chile, Imprenta Cervantes, 1906. 56 p. plates. 8°.

(Published in the "Anales de la Universidad de Chile.")

CHILE. DIRECCIÓN DEL LICEO NÜM. 1 DE SANTIAGO: Informe presentado al Ministerio de Instrucción Pública por la Señora Juna Gremler, directora del liceo núm. 1 de Santiago. Santiago de Chile, Imprenta Nacional, 1902. 117 p. 4°.

——— DIRECCIÓN DEL TERRITORIO MARÍTIMO: Anuario del servicio meteorolójico de la Dirección del Territorio Marítimo. Tomo sétimo, correspondiente al año 1905. Valparaiso, Tall. tip. de la Armada, 1907. [6], 402 p. tables. 4°.

——— *Laws, statutes, etc.:* Art. 44 de la lei de 9 de enero de 1879. Documentos ilustrativos. Santiago, Guillermo E. Miranda, 1904. 118 p. 12°.

——— ——— Boletín de las leyes i decretos. Año 1904 y enero á julio de 1906.

——— ——— ÍNDICE GENERAL del Boletín de las leyes y decretos del Gobierno de Chile, que comprende todas las leyes y disposiciones supremas dictadas en la República de Chile y publicadas en esa obra desde 1810 hasta la actualidad. Le sirve de base el índice publicado en 1882 por Don Manuel E. Ballesteros. Tomo 1. Santiago de Chile, Imprenta Cervantes, 1905. viii (1), 386 p. 4°.

(At head of title: "Santiago Lazo y Narciso Márques N.")

——— ——— Leyes promulgadas en Chile desde 1810 hasta 1901 inclusive. Tomo 2: 1862–1903. Santiago de Chile, Imprenta Nacional, 1905. 1283 p. 4°.

(At head of title: "Ricardo Anguita i Valerio Quesney M.")

CHILE. *Laws, statutes, etc.:* Proyecto de código orgánico de tribunales, revisado por la Comisión mista de senadores i diputados. Santiago de Chile, Imprenta Cervantes, 1902. 234 p. 4°.

——— ——— Proyecto de lei de instrucción primaria. Santiago, Guillermo E. Miranda, 1903. 15 p. 8°.

——— ——— Quiebras. El libro iv del Código de comercio complementado con lo pertinente del Código de procedimiento civil. Santiago, Guillermo E. Miranda, 1903. 158 p. 12°.
(At head of title: "Aureliano Quijada B.")

——— ——— Reglamento del Conservatorio nacional de música i declamación. Santiago de Chile, Imp. Barcelona, 1901. 20 pp. 8°.

——— MINISTERIO DE INDUSTRIA Y OBRAS PÚBLICAS: Censo ganadero de la República de Chile, levantado el año 1906. Santiago, Sociedad Imprenta y Lit. Universo, 1907. Various paging. 1 volume. 4°.

——— MINISTERIO DE INSTRUCCIÓN PÚBLICA: Estadística de los liceos de niñas. Santiago de Chile, Imprenta Barcelona, 1906. xii, 130 p. plans. 4°.

——— ——— Estadística de los liceos de hombres. 1ª parte: desde Tacna hasta Rancagua inclusive. Santiago de Chile, Imprenta Nacional, 1906. xxxiii, 161 p. plans. 4°.

——— ——— Same. 2ª parte: desde San Fernando hasta Punta Arenas inclusive. Santiago de Chile, Imprenta Nacional, 1906. 173–322, xxxiii p. plans. 8°.
(Boletines 2 y 3 del "Anuario del Ministerio de Instrucción Pública" del año de 1906.)

——— ——— Investigaciones practicadas acerca de la situación económica del preceptorado en Chile. Santiago de Chile, Imprenta Barcelona, 1906. 29 p. diagrs. 8°.
(Boletín del "Anuario del Ministerio de Instrucción Pública" del año de 1906.)

——— ——— Ubicación de las escuelas normales i primarias de la República. Santiago de Chile, Imprenta Nacional, 1906. 137 (1) p. 4°.
(Boletín 1 del "Anuario del Ministerio de Instrucción Pública" del año de 1906.)

——— ——— Memoria del Ministerio de Instrucción Pública presentada al Congreso Nacional. Santiago de Chile, Imprenta Nacional, 1900, 1901 & 1903. 3 v. 8°.

CHILE. OFICINA CENTRAL DE ESTADÍSTICA: Sinopsis estadística y jeográfica de la República de Chile en 1893. Valparaiso, Imprenta de "Pa Patria," 1894. 194 p. 8°.

——— ——— Same, 1894. Santiago de Chile, Imprenta Nacional, 1895. 212 p. 8°.

COLECCIÓN DE HISTORIADORES i de documentos relativos á la independencia de Chile. Tomo 13: Memorias de Lord Cochrane. Santiago de Chile, Guillermo E. Miranda, 1905. vi, 418 p. 4°.

——— ——— Tomo 14: Don Bernardo O'Higgins. Apuntes históricos sobre la revolución de Chile, por Manuel José Gandarillas. Santiago de Chile, Guillermo E. Miranda, 1905. vi, 345 p. 4°.

CONCHALI, I.: Episodios nacionales. El terremoto del Señor de Mayo. Santiago de Chile, Impr. Cervantes, 1905. 140 p. 12°.

DOMEYKO, IGNACIO: Jeolojía, por Ignacio Domeyko . . . Edición ficial. Tomo quinto. Santiago de Chile, Imprenta Cervantes, 1903. 457 p. maps. 8°.

FUENZALIDA GRANDON, ALEJANDRO: La evolución social de Chile. 1541–1810. Por Alejandro Fuenzalida Grandon . . . Santiago de Chile, Imp. Barcelona, 1906. xi, 416 p. illus. map. 4°.

GRAHAM, MARÍA: Diario de residencia en Chile durante el año 1822 i de viaje de Chile al Brasil en 1823. Tomo primero. Traducido por José Valenzuela D. de la edición inglesa publicada en 1824. Santiago de Chile, Imprenta Cervantes, 1902. xv, 279 p. 12°.

GUEVARA, TOMÁS: Enseñanza indígena. Historia, la enseñanza indígena en la actualidad, como piensa el indio, plan una idea del protector de indígenas por Tomás Guevara . . . Santiago de Chile, Imprenta Barcelona, 1903. 31 p. 4°.

LIRA, PEDRO: Diccionario biográfico de pintores por Pedro Lira . . . Santiago de Chile, Imprenta Esmeralda, 1902. viii, 551 p. 8°.

M., B. V.: Chile. Philadelphia, Times Printing House, n. d. Half-title. 48 p. 8° Santiago de Chile, Imprenta Nacional, 1904 & 1906. 1 v. & 7 pamps. 8°.
Descriptive pamphlet.

MEDINA, J. T.: Historia del Tribunal del Santo Oficio de la Inquisición en Chile. Por J. T. Medina. Santiago de Chile, Imprenta Ercilla, 1890. 2 v. 4°.

ORREGO LUCO, LUIS: Episodios nacionales de la independencia de Chile. 1810. "Memorias de un voluntario de la Patria Vieja." Por Luis Orrego Luco. Santiago de Chile, Imprenta Barcelona, 1905. 247 p. 12°.

PORTER, CARLOS E.: Breves instrucciones para la recolección de objetos de historia natural por el Prof. Carlos E. Porter. 2ª edición, aumentada. Valparaiso, Imp. Gillet, 1903. 52 (3) p. 8°.

RECLUS, ÉLISÉE: Jeografía de Chile, por M. Élisée Reclus. Traducida por Enrique O'Ryan González. Santiago, Guillermo E. Miranda, 1903. 176 p. 12°.

SARRATEA, TERESA PRATS DE: Proyecto de reorganización de los liceos de niñas de la República, presentado al Supremo Gobierno por Teresa Prats de Sarratea . . . Santiago de Chile, Imp. de S. A. García Valenzuela, 1905. 80 p. 8°.
(Boletín 1, del "Anuario del Ministerio de instrucción púplica" del año de 1905.)

SCHMIDT DE ÁLVAREZ, ADELA: Enseñanza artística de la mujer. Informe presentado al Ministerio de Instrucción Pública en cumplimiento de una comisión del Supremo Gobierno, por Adela Schmidt de Álvarez. Santiago de Chile, Imprenta Esmeralda, 1903. 50 p. 8°.

SOTOMAYOR VALDES, RAMÓN: Historia de Chile bajo el Gobierno del Jeneral D. Joaquín Prieto, por Ramón Sotomayor Valdes. Tomos 3 & 4. Santiago, Imprentá Esmeralda, 1902–1903. 2 v. 4°.

COLOMBIA.

AGUADO, PEDRO DE: Recopilación historial. Escrita en el siglo xvi por el Padre Fray Pedro de Aguado, y publicada ahora por primera vez. Bogotá, Imprenta Nacional, 1906. xii, 480 (1) p. 8°.
(At head of title, "Biblioteca de historia nacional, volumen 5.")

ANTIOQUIA (DEPARTMENTO DE): Cuadro general del censo del Departamento de Antioquia. 1906. No imprint. 10 (1) p. 8°.
Cover title.

BARRETT, JOHN: Colombia. A land of great possibilities. By John Barrett, United States minister to Colombia. 8 p. 8°.
Caption title.
(Reprinted from "Daily consular and trade reports," 1906.)

——— Latin America and Colombia. By John Barrett, United States minister to Colombia. Reprinted from the National Geographic Magazine, December, 1906. Washington, Press of Judd & Detweiler, 1906. 692–709 pp. illus. 8°.
Cover-title.

——— La República de Colombia. Revista por el Honorable John Barrett, ministro de los Estados Unidos en Bogotá. San Sebastian, Imprenta y enc. de J. Baroja é hijo, 1906. 16 p. 8°.

BRISSÓN, JORGE: Casanare por Jorge Brissón. Edición oficial. Revisada y corregida por el Coronel F. J. Vergara y Velasco. Bogotá, Imprenta Nacional, 896. xii, 318 (3) p. 8°.

——— Exploración en el Alto Chocó por Jorge Brissón . . . Edición oficial, revisada y corregida por el Coronel F. J. Vergara y Velasco. Bogotá, Imprenta Nacional, 1895. x, 315 (1) p. 8°.

CARRASQUILLA L., JUAN DE DIOS: Consideraciones acerca de la etiologia y de la profilaxis del paludismo por Juan de D. Carrasquilla L. Bogotá, Imprenta Nueva, 1903. 51 p. 8°.

(De la "Revista Médica" de Bogota, números 273, 274 y 275.)

——— Curso de agrología, por Juan de Dios Carrasquilla L. Bogotá, Imp. de Echeverria Hermanos, 1884. 450 p. 8°.

(At the head of title, "Conferencias de agronomía ditadas en el Instituto Nacional de Agricultura de . . . Colombia, para servir de texto de estudio. Tomo 1.")

——— Lecciones de agricultura para las escuelas de Colombia, por Juan de Dios Carrasquilla L. Bogotá, Imprenta de "La Luz," 1894. 157 p. 12°.

——— Memoria sobre la lepra griega en Colombia, presentada á la conferencia en Berlin (11–16 de octubre 1897). Por el Dr. J. de D. Carrasquilla L. . . . París, Henri Jouve, 1897. 48 p. plates. 8°.

——— Memoria sobre las mareas atmosféricas ó fluctuaciones de la presión presentada á la Sociedad de medicina y ciencias naturales de Bogotá, por Juan de Dios Carrasquilla L. Segunda edición. Bogotá, Tip. de "La Luz," 1897. 176 p. 8°.

——— Sérothérapie de la lèpre. Communications sur les travaux du dr. Juan de Dios Carrasquilla L. Bogotá, Imprenta de "La Luz," 1897. 31 p. 12°.

——— Tratado general de agronomía, por Juan de Dios Carrasquilla L. Bogotá, Camacho Roldan & Tamayo, 1890. 335 p. 12°.

——— Same. Tomo 2. Bogotá, Imprenta de "La Luz," 1895. 160 p. 12°.

CHIRIQUI IMPROVEMENT COMPANY AND AMBROSE W. THOMPSON: Abstract of title to lands, franchises, and other privileges, in the Province of Chiriqui, in the United States of Colombia, and in the Republic of Costa Rica. [New York? 1868?] 17 p. 8°.

CHIRIQUI [IMPROVEMENT COMPANY]: Chiriqui. Washington, Thomas McGill & Co., n. d. Half-title. 33 p. 8°.

CONTENTS.

History of the transactions of the United States with the company.
Harbors and naval stations of the Isthmus.
Lands, climate, minerals, etc.
Outline of title of the company to lands, etc., in Colombia.

COLOMBIA GOLD PLACER COMPANY, Colombia: The new Eldorado. With a description of the Colombia Gold Placer Company's mines, located on the Caceri River, in the State of Antioquia, Republic of Colombia, S. A. No imprint. [N. Y., 1906.]

COLOMBIA. HECHOS de la revolución en las Misiones de Casanare. Edición oficial. Bogotá, Imprenta Nacional, 1900. 82 p. 8°.

——— *Constitution:* Constitución política de Colombia, actos legislativos que la reforman y leyes de 1905. Bogotá, Imprenta Nacional, 1905. 488, xiv p. 8°.

——— JUNTA DE GOBERNADORES: Exposición presentada por la Junta de Gobernadores al Sr. Ministro de Gobierno. 1905. Bogotá, Imprenta Nacional. 16 p. 8°.

Cover title.

COLOMBIA. *Laws, statutes, etc.:* Codificación de los decretos legislativos expedidos durante la guerra de 1899 á 1903. Compilación arreglada por Manuel José Guzmán. Edición del "Boletín Militar." Bogotá, Imprenta de vapor, Calle 10, Número 168, 1903. ix, 583 p. 8°.

——— ——— Código civil colombiano expedido por el Congreso de 1873 y adoptado por la ley 57 de 1887. Con un suplemento de las leyes que lo adicionan y reforman, desde 1887 hasta 1892 inclusive. Edición oficial. Bogotá, Imprenta Nacional, 1895. 593, [88] p. 8°.

——— ——— Decreto número 909 de 1906 (31 de julio), por el cual se refunden en un solo cuerpo los decretos legislativos números 32 de 21 de mayo de 1906 y 41 de 18 de abril del mismo año y el ejecutivo número 890 de 26 de julio de 1906. Edición oficial. Bogotá, Imprenta Nacional, 1906. 11 p. 8°.
Cover title.

——— ——— Decretos legislativos expedidos en 1904 y 1905. Edición oficial. Bogotá, Imprenta Nacional, 1905. 104 (4) p. 8°.

——— ——— Ley número 32 de 1905 (27 de abril), por la cual se ratifica un decreto de carácter legislativo sobre timbre nacional. Bogotá, Imprenta Nacional, 1905. 19 p. 8°.

——— ——— Leyes colombianas expedidas por el Congreso en sus sesiones extraordinarias de 1903. Edición oficial hecha bajo la dirección del Consejo de Estado. Bogotá, Imp. Nacional, 1903. 118, ix p. 8°.

——— ——— Same. 1904. Bogotá, Imprenta Nacional, 1904. 99, xii p. 8°.

——— ——— Same. 1896. Bogotá, Imprenta de Zalamea Hermanos, 1897. 459, xli p. 8°.

——— ——— Mining laws of the Republic of Colombia; with a short explanation of their application, and official forms for notices, denouncements and applications for title. Translated and edited by Charles Bullman. New York, The Scientific Publishing Company, 1892. [8], 107 p. 8°.

——— ——— Recopilación de las leyes y disposiciones vigentes sobre tierras baldías. Bogotá, Imprenta Eléctrica, 1906. 46 p. 8°.

——— ——— Tarifa para el cobro de los derechos de importación en las aduanas de la República de Colombia. Edición oficial. Bogotá, Imprenta Nacional, 1905. 126 p. 8°.

——— MENSAJE del excmo. Sr. Presidente de la República é informes de los ministros del despacho ejecutivo dirigidos á la Asamblea nacional constituyente y legislativa. Bogotá, Imprenta Nacional, 1907. 78 p. 4°.

——— MINISTERIO DE OBRAS PÚBLICAS Y FOMENTO: Inmigración y colonización. Informe que presenta Tomás Carrasquilla H. al Sr. Ministro de Obras Públicas y Fomento. Edición oficial. Bogotá, Imprenta Nacional, 1906. 66, iii p. 8°.

——— MINISTERIO DE RELACIONES EXTERIORES: Anales diplomáticos y consulares de Colombia. Publicados bajo la dirección del Dr. Antonio José Uribe, Ministro de Relaciones Exteriores. Tomo segundo. Edición oficial. Bogotá, Imprenta Nacional, 1901. 981, lxxxi p. 8°.

——— PROTESTAS CONTRA LAS PUBLICACIONES DEL SR. DIEGO MENDOZA PÉREZ. Bogotá, Imprenta Nacional, 1906. 44 p. 8°.

——— *Treaties, etc.:* Tratados públicos de Colombia. Apéndice á la colección de 1882. Edición oficial. Bogotá, Imprenta Nacional, 1906. 99 p. 4°.

DÍAZ LEMOS, ÁNGEL M.: Geografía elemental de Colombia. Extracto del "Compendio de geografía de la República de Colombia." Por Ángel M. Díaz Lemos . . . Segunda edición, corregida y aumentada. Medellín, Tip. de San Antonio, 1906. 31 p. 24°.

El Diez de Febrero. Bogotá, Colombia. New York, F. J. Dassori, [1906]. xxxii, 327 p. plates. 8°.

Laverde R., Antonio: Instrucción del tiro de la infantería, arreglado del francés conforme á los reglamentos más recientes sobre la materia, por Antonio Laverde R., instructor general del ejército. Bogotá, Imprenta Eléctrica, 1905. 65 (1) p. 8°.

Palaú, Lisímaco: Directorio general de Colombia. Comercial, geográfico, administrativo y estadístico. Año 1. Bogotá, Imprenta Nacional, 1898. 605 p. 8°.

Recuerdo de la inauguración de la estatua del preclaro gral. Custodio García Rovira, procer de la independencia de Colombia. Bucaramanga, Tip. "La Prefección," enero 20, 1907. 33 p. illus. 8°.
Cover title.

Uribe, Antonio José: Jurisprudencia colombiana. Extractada y concordada por el relator de la Corte Suprema y precedida de un estudio sobre el recurso de casación por el Dr. Antonio José Uribe. Tomo 1. Jurisprudencia de la Corte Suprema, 1886–1898. Edición oficial. Bogotá, Imprenta Nacional, 1900. lxxiv, 598 p. 8°.

——— La reforma administrativa. Por el Doctor Antonio José Uribe, ex Ministro de Estado. Bogotá, Imprenta Nacional, 1903. xiv, 424 (1) p. 8°.

COSTA RICA.

Biolley, Paul: Mollusques de l'Isla del Coco. Par P. Biolley . . . (Résultat d'une expédition faite en janvier 1902, du 11 au 16, sous les auspices du Gouvernement de Costa Rica.) San José, Tip. Nacional, 1907. 30 p. map. 4°.
(At head of title "Museo Nacional de Costa Rica.")

Céspedes, Benjamín de: Higiene de la infancia en Costa Rica, por Benjamín de Céspedes . . . San José, Tip. Nacional, 1900. ii, 251, xiv, ii p. 8°.

Céspedes G., Juan de Dios: Química moderna, por Juan de Dios Céspedes G. . . . Tomo 1. Química inorgánica. San José, Tip. Nacional, 1896. 426 p.

Costa Rica. Congreso Constitucional: Á la memoria del Lic. Don Mauro Fernández. San José, Imp. Nacional, 1905. 41 p. front. (port.). 8°.

——— Corte de Casación: Autos. Años 1896, 1897, 1898, 1899, 1900 y 1901. Edición oficial. San José, Tip. Nacional, 1902. 135 (3) p. 8°.

——— ——— Sentencias. Años de 1899 á 1905. San José, Tip. Nacional, [1899–1905]. 8 v. 8°.

——— Departamento Nacional de Estadística: . . . Importanciones y exportaciones. Año de 1906. San José, Tip. Nacional, 1907. [16] p. 4°.

——— [Dirección de Estadística]: Censo de la ciudad de San José. [1904.] San José, Tip. Nacional, 1906. 22 p. obl. 8°.

——— *Laws, statutes, etc.* Código de procedimientos penales. San José, Tip. Nacional, 1906. 177 p. 4°.

——— ——— Códigos militares de la República de Costa Rica. San José, Tip. Nacional, 1898. 54, 222, vi, 178 p. 8°.

CONTENTS.

Cover-title.
Ley de organización general del ejército. 54 p.
Ordenanza para el ejército de la República. 222, vi p.
Código de justicia militar. 178 p.

——— ——— Colección de las leyes y decretos emitidos en el año 1905. Primer y segundo semestres. Edición oficial. San José, Tip. Nacional, 1905. 2 v. 8°.

——— ——— Leyes de presupuesto decretadas para 1900–1907. San José, Tip. Nacional, 1901–[1906]. 6 v. 8°.

COSTA RICA. *Laws, statutes, etc.* . . . Leyes usuales vigentes. Edición ordenada pro el Señor Ministro de Gobernación Lic. Don José Astúa Aguilar. San José, Tip. Nacional, 1905. 252 p. 8°.

——— ——— Procedimientos judiciales en lo criminal. Leyes vigentes, ordenadas y anotadas, por Fabio Baudrit. San José, Tip. Nacional, 1903. 99, ii p. 8°.

——— MENSAJE DEL SENOR PRESIDENTE de la República . . . dirigido al Congreso Constitucional, 1895, 1897, 1898, 1903, 1904, 1906, 1907. San José, Tip. Nacional, 1895–1907. 7 pamphlets. 4°.

——— MENSAJE INAUGURAL . . . 8 de mayo de 1906. San José, Tip. Nacional, 1906. [14] p. 4°.

——— MENSAJE . . . RELATIVO Á LA REFORMA CONSTITUCIONAL decretado el 12 de julio de 1905. San José, Tip. Nacional, 1906. x p. 4°.

——— MINISTERIO DE FOMENTO: Memoria . . . de 1898. San José, Tip. Nacional, 1898. xxi, 276 p. 4°.

——— MINISTERIO DE GOBERNACIÓN, POLICÍA Y FOMENTO: Memoria . . . 1898. 1902–3. 1903–4. San José, Tip. Nacional, 1899, 1903, 1904. 3 v. 4°.

——— MINISTERIO DE GUERRA Y MARINA: Memoria . . . 1886–1890. 1897–98, 1899, 1900, 1902–3, 1905 & 1906. San José, Tip. Nacional, 1886–1906. 10 v. 4°.

——— MINISTERIO DE HACIENDA Y COMERCIO: Memoria . . . 1892–93, 1893–94, 1898, 1902. San José, Tip. Nacional, 1895–[1902]. 4 v. 4°.

——— MINISTERIO DE INSTRUCCIÓN PÚBLICA: Compilación legislativa de instrucción primaria. Edición ordenada por el Sr. Ministro de Instrucción Pública . . . San José, Tip. Nacional, 1906. 340 p. 4°.

——— MINISTERIO DE RELACIONES EXTERIORES, JUSTICIA, CULTO, GRACIA, Y BENEFICENCIA: Memoria . . . 1898, 1899, 1903 & 1905. San José, Tip. Nacional, 1898–1905. 1 v. and 3 pamphlets. 4°.

——— *Treaties, etc.:* Colección de tratados internacionales celebrados por la República de Costa Rica. San José, Tip. Nacional, 1892–1893. 2 v. 8°.

FACIO, JUSTO A.: Mis versos. [Por] Justo A. Facio . . . San José de Costa Rica, Tip. Nacional, 1894, xv, 208 (1) p. 8°.

FERNÁNDEZ GUARDIA, RICARDO: Historia de Costa Rica; el descubrimiento y la conquista, por Ricardo Fernández Guardia. San José, Impr. de A. Alsina, 1905. xxviii, 239 [1] p. 8°.

FERNÁNDEZ, LEÓN: Colección de documentos para la historia de Costa Rica, publicados por el Lic. Don León Fernández. Tomo 3. San José, Imprenta Nacional, 1883. xix, 486 (1) p. 8°.

[MACHADO JÁUREGUI, R[AFAEL]: Corona funebre á la memoria de Pío Viquez. San José, 1904. 83 p. front. (port.). 4°.

——— Pío Viquez. Miscelánea. Prosa y verso. San José, Tip. Nacional, 1903. xxvii, 342 p. front. (port.). 4°.

NORIEGA, FÉLIX F.: Diccionario geográfico de Costa Rica, por Félix F. Noriega. San José, Impr. de A. Alsina, 1904. ix, 247 p. 8°.

SEGARRA, JOSÉ: Excursión por América. Costa Rica. Edición ilustrada. San José de Costa Rica, Imprenta de Avelino Alsina, 1907. 655 p. illus. 8°.
(At head of title: "José Segarra y Joaquín Julia.")

SOTO HALL, MÁXIMO: . . . Un vistazo sobre Costa Rica en el siglo xix. San José, Tip. Nacional, 1901. 302, iv p. 8°.

ZAMBRANA, ANTONIO: La administración. Un estudio por Antonio Zambrana. San José, Tip. Nacional, 1897. 148 p. 8°.

ZARRAGOITÍA BARÓN, LEOPOLDO: Compendio geográfico y estadístico de la República de Costa Rica, para uso de las escuelas de primera enseñanza, por el licdo. Leopoldo Zarragoitía Barón. San José de Costa Rica. Tip. Nacional, 1894. 301 [2] p. 8°.

ZARRAGOITÍA BARÓN, LEOPOLDO: Compendio de la historia de Costa Rica, para uso de las escuelas de primera enseñanza. Extractado de los Elementos de historia de Costa Rica, escritos por el Señor Don Francisco Montero Barrantés. Por el Lic. Leopoldo Zarragoitía Barón. San José, Tip. Nacional, 1894. 120 (1) p. 8°.

ZELAYA, RAMÓN: . . . De la oposición en política y de la alternabilidad. San José, Tip. de José Canalías, 1897. 179 (2) p. 8°.

CUBA.

ALCOVER, ANTONIO MIGUEL: Historia de la villa de Sagua la Grande y su jurisdicción. Documentos, apuntes, reseñas, monografías, consideraciones. Por Antonio Miguel Alcover y Beltrán . . . Sagua la Grande, Imprentas anidas "La Historia" y "El Correo Español," 1905. 592 [14] p. front. (port.). illus. 8°.

BARNET, ENRIQUE B.: El nuevo procedimiento para la generación de formaldehido en las desinfecciones. Por el Dr. Enrique B. Barnet . . . Habana, Imp. "La Mercantil," 1907. 14 p. 8°.
(At head of title: "Cuba . . . Junta Superior de Sanidad.")

CÁMARA DE COMERCIO, INDUSTRIA Y NAVEGACIÓN DE LA ISLA DE CUBA: Memoria que la Junta Directiva presentará á la Asamblea General Ordinaria, la cual tendrá lugar el día 21 de enero de 1907. Habana, Imprenta Mercantil, 1907. 133 p. 8°.

CUBA. COMISIÓN DE FERROCARRILES: Memoria sobre los ferrocarriles en el año 1902 á 1903. XV, 366 p. 8°.

——— DEPARTAMENTO DE ESTADO: Relación de los empleados del Departamento de Estado de los funcionarios diplomáticos y consulares de la República y de los agentes diplomáticos y consulares extranjeros acreditados en Cuba. Habana, Imp. "La Moderna Poesía," 1907. [36] p. obl. 12°.

——— DIRECCIÓN É INSPECCION DE LOS REGISTROS Y DEL NOTARIADO: Estado demostrativo del movimiento de la propiedad inmueble de Cuba durante el año de 1905. Habana, Imprenta de Rambla y Bouza, 1906. [16] p. obl. 8°.

——— JUNTA SUPERIOR DE SANIDAD: Informe anual sanitario y demográfico de la República de Cuba. Año 1905. Habana, 1907. 4, 99 p. 4°.

——— *Laws, statutes, etc.:* Disposiciones relativas á inmigración. Immigration laws and regulations. Habana, Imp. de Rambla y Bouza, 1907. 62 p. 8°.
(At head of title: "Cuba . . . Secretaría de Hacienda.)

——— ——— Regulations of the rural guard of the island of Cuba. Havana, "Gazette of Habana," printing house, 1901. 114 p. 32°.
In Spanish and English.

——— MINISTERIO DE GOBERNACIÓN: Ordenanzas sanitarias para el régimen de los ayuntamientos de la República, publicadas en la "Gaceta Oficial" del 12 de enero y 27 de febrero de 1906. Decretos presidenciales núms. 17 y 53. Habana, Imprenta de Rambla y Bouza, 1906. 138 (1) p. 8°.

——— MINISTERIO DE HACIENDA: . . . Consumo de ganado. 1er semestre del año 1904. No imprint. [14] p. obl. 8°.
Cover title.

——— ——— Same. 1er semestre del año 1905. No imprint. [14] p. obl. 8°.
Cover title.

——— ——— Estadística general. Consumo é importación de ganado. Quinquenio de 1901–1905. Riqueza pecuaria, 1905. Habana, Imprenta Mercantil, 1906. 79 p. diagrs. 4°.

——— ——— . . . Estadística de los presupuestos de los ayuntamientos de la isla en el año fiscal de 1899 á 1900. Habana, 1° de julio de 1900. Habana, Imp. de Solano y ca. 34 tables. obl. 8°.

CUBA. MINISTERIO DE HACIENDA: . . . Estadística general. Matrimonios, nacimientos y defunciones inscriptas en el registro del estado civil de la República en el año de 1903. Habana, Imprenta de Rambla y Bouza, 1904. [6] p. 4°.

——— ——— Movimiento de población. Año de 1902. Habana, Imp. "La Propagandista," 1903. 114 p. 4°.

——— ——— Presupuestos municipales. Año fiscal de 1904-1905. Habana, Imprenta Mercantil, 1906. 76 p. 4°.

——— ——— . . . Resúmenes de los ingresos y pagos realizados por las cajas de hacienda durante el año fiscal de 1899 á 1900, con expresión de los conceptos y dependencias en que se ha efectuado la recaudación y realizado los pagos y otros datos estadísticos. 1900. Habana, Imp. Lit. y Almacén de Papel, 1900. 19 p. 4°.

——— ——— Industria azucarera y sus derivadas. Zafra de 1904-1905. Preparado por la sección de estadística general. Habana, Imprenta de P. Fernández y Compañía, 1907. 60 p. diagrs. 4°.

CUBAN LEAGUE OF THE UNITED STATES: The present condition of affairs in Cuba. A report of a special committee of the Cuban League of the United States. Submitted and adopted by the executive committee . . . August 23, 1877. New York, D. Taylor, printer, 1877. 16 p. 8°.

DAVIS, RICHARD HARDING: Cuba in war time, by Richard Harding Davis . . . Illustrated by Frederic Remington . . . New York, R. H. Russell, 1897. 143 p. plates. 8°.

DUMONT, H. D.: . . . Report on Cuba, by H. D. Dumont, delegated to visit that island for the purpose of investigating the economic and commercial conditions now prevailing. 2d ed. May, 1903. [New York], 1903. 40 p. 8°.
At head of title: "The Merchant's Association of New York."

[FIGUERAS, FRANCISCO:] La intervención y su política. Habana, 1906. 66 p. 8°.
Half-title.

FIOL, MATEO I.: Instrucción cívica para los alumnos de la segunda enseñanza, por Mateo I. Fiol. Segunda edición. Habana, Impr. La Nueva de Blanco y Comp., 1906. [5], 118 p. 12°.

——— Lecciones elementales de lógica para los alumnos de la segunda enseñanza, por Mateo I. Fiol. Matanzas, Imprenta Galería literaria. 1901. 164 (2) p. 12°.

——— Psicología de la sugestión. Por Mateo I. Fiol. Matanzas, Imprenta de M. I. Fiol, 1904. 116 p. 16°.

HABANA. INSTITUTO DE SEGUNDA ENSEÑANZA: Memoria anual correspondiente al curso académico de 1905 á 1906. Habana, Imprenta "La Moderna Poesía," 1907. 171 p. plates. 8°.

——— JUNTA LOCAL DE SANIDAD: Informe anual sanitario y demográfico del término municipal de la Habana. Año 1906. Habana, 1907. 15 p. 4°.

INSTITUTO DE SEGUNDA ENSEÑANZA DE MATANZAS: Memoria anual, correspondiente al curso académico de 1905 á 1906. Matanzas, Imp. de Quirós y Estrada, 1906. 104 (1) p. illus. 8°.

NEW YORK AND CUBA MAIL STEAMSHIP CO.: The gems of the Tropics. Nassau, Cuba, and Mexico. New York, Press of C. H. Clayton & Co., n. d. [64] p. plates. obl. 16°.

PLA, EDUARDO F.: Educación de la democracia. Discurso leído en la apertura del curso de 1904 á 1905 en el Instituto de Segunda Enseñanza de la Habana, por su director, Dr. Eduardo F. Pla. [Habana], Imprenta P. Fernández y Compañía, 1904. 19 p. 8°.

RUIZ CADALSO, ALEJANDRO: . . . El mapa de Cuba; cómo está hecho y cómo habrá que hacerlo. Conferencia pública pronunciada en la Universidad Nacional el 29 de abril de 1905, por el Dr. Alejandro Ruiz Cadalso. . . . Habana, Imprenta Avisador Comercial, 1905. 25 p. illus. 4°.
(At head of title, "Suplemento á la Revista de construcciones y agrimensura, 1905.")

SEGARRA, JOSÉ: Excursión por América. Cuba. Edición ilustrada. San José de Costa Rica, Imprenta de Avelino Alsina, 1906. 503 p. illus. 12°.
(At head of title, "José Segarra y Joaquín Julia.")

TRELLES, CARLOS M.: Ensayo de bibliografía cubana de los siglos xvii y xviii, seguido de unos apuntes para la bibliografía dominicana y portorriqueña, por Carlos M. Trelles. Matanzas, Imprenta "El Escritorio," 1907. xi, 228 (1), xxviii p. 8°.

DOMINICAN REPUBLIC.

CLYDE STEAMSHIP COMPANY: Santo Domingo. Issued by the passenger department of the Clyde Steamship Company. New York, [1907]. [30] p. illus. map. 8°.

DOMINICAN REPUBLIC. *Constitution:* Constitución política de la República Dominicana. Edición oficial. Santo Domingo, Imprenta de García Hermanos, 1896. 47 p. 8°.

——— Informe al ciudadano Secretario de Estado en los despachos de hacienda y comercio. Santo Domingo, Imp. La Cuna de América, 1906. 64, 45 p. tables. 8°.

——— Mensaje que el ciudadano Presidente de la República presenta al Congreso Nacional en la legislatura de 1907. Santo Domingo, Imprenta Flor del Ozama, 1907. 15 p. 4°.

——— MINISTERIO DE FOMENTO Y OBRAS PÚBLICAS: La República Dominicana. Santo Domingo, Imp. La Cuna de América, 1906. 123 p. illus. 8°.

——— MINISTERIO DE RELACIONES EXTERIORES: Memoria que el ciudadano Presidente de la República Jeneral Ramón Caceres presenta al ciudadano Ministro de Relaciones Exteriores . . . Santo Domingo, Imprenta de García Hermanos, 1907. 43 p. 4°.

——— *Treaties, etc.:* Conventions of 1888 with Westendorp & Co. Confirmatory law, release receipt, convenio, February 1882. New York, C. G. Crawford, n. d. 31 p. 8°.
Cover title.

FABENS, JOSEPH WARREN: Facts about Santo Domingo applicable to the present crisis. An address delivered before the American Geographical and Statistical Society at New York, April 3, 1862, by Joseph Warren Fabens. . . . New York, George P. Putnam, 1862. 32 p. map. 8°.

——— Resources of Santo Domingo. From a paper read before the American Geographical and Statistical Society of New York, 1862, by Joseph Warren Fabens . . . Washington, Gibson Brothers, 1869. 22 p. fold. map. 8°.

——— Resources of Santo Domingo. Revised from a paper read before the American Geographical and Statistical Society of New York, by Joseph Warren Fabens . . . New York, The Major & Knapp Engraving, Manufacturing & Lithographing Co., 1871. 30 p. fold. map. 8°.

LIFE IN SANTO DOMINGO. By a settler. With an introduction explanatory, by Richard B. Kimball . . . New York, G. W. Carleton & co., publishers, 1873. 308 p. 12°.

SAN DOMINGO. DEBATE IN THE UNITED STATES SENATE, on the resolution of Hon. O. P. Morton, authorizing the appointment of a commission to examine into and report upon the condition of the island. [Washington, Gibson Bros., n. d.] 32 p. 8°.
Caption title.

ECUADOR.

BARBOSA, JENARO (*ed.*): Almanaque ilustrado de Guayaquil para 1907. Jenaro Barbosa, editor-propietario. Guayaquil, Imp. y lit. del Comercio, [1907]. 201(1) p. illus. 8°.

ECUADOR. *Constitution:* Constitución política de la República del Ecuador decretada por la Asamblea Nacional de 1896–1897 reunida en Guayaquil y Quito. Quito, Imprenta Nacional, 1902. 63 p. 8°.

GREAT BRITAIN.

GREAT BRITAIN. Statistical abstract for the principal and other foreign countries in each year from 1894 to 1903–4 . . . London, Wyman and Sons, 1906. 376 p. 8°.

——— Statistical abstract for the several British colonies, possessions, and protectorates in each year from 1881 to 1905. Forty-third number. London, Wyman and Sons, 1906. 466 p. 8°.

GUATEMALA.

GUATEMALA. *Constitution:* Ley constitutiva de la República de Guatemala decretada por la Asamblea Nacional Constituyente en 11 de diciembre de 1879 y reformada por el mismo alto cuerpo en 5 de noviembre de 1887. Se imprime por disposición del Podee Ejecutivo, año de 1896. Guatemala, Tip. Nacional, [1896]. 36 p. 8°.

——— MENSAJE DEL PRESIDENTE de la República de Guatemala á la Asamblea Nacional Legislativa en sus sesiones ordinarias de 1907. Guatemala, Impreso en la Tip. Nacional. 14 p. 4°.

HAITI.

HAITI. *Laws, statutes, etc.:* Annuaire de législation haïtienne, publié par M. E. Mathon . . . Contenant les lois votées par les Chambres législatives en l'année 1904 et les principaux arrêtés d'intérêt général. Port-au-Prince, Imprimerie J. Verrollot, 1905. 100 p. 8°.

——— ——— Same. 1905. Port-au-Prince, 1906. 146 p. 8°.

——— ——— Same. 1906. Port-au-Prince, 1907. 137 p. 8°.

HISTORY OF THE ISLAND OF ST. DOMINGO, from its first discovery by Columbus to the present period . . . New York, reprinted by Mahlon Day, 1824. viii, 266 p. 8°.

JUSTIN, JOSEPH: De la nationalité en Haïti. Suivie d'un aperçu historique sur le droit haïtien, par Joseph Justin . . . Port-au-Prince, Imprimerie de l'Abeille, 1905. xiii, 336 p. 8°.

MACKENZIE, CHARLES: Notes on Haiti, made during a residence in that Republic. By Charles Mackenzie . . . London, H. Colburn and R. Bently, 1830. 2 v. front. pl. map. 12°.

HONDURAS.

HONDURAS. ALOCUCIÓN DEL SEÑOR PRESIDENTE en ejercicio de la Junta de Gobierno Provisional, Dr. y Gen. Don Miguel Oqueli Bustillo en el acto de entregar el Gobierno Provisional de la República al General Don Miguel R. Davila. Tegucigalpa, Tip. Nacional, 1907. 7 p. 4°.

——— *Laws, statutes, etc.:* LAWS UPON THE PROMOTION OF AGRICULTURE and on immigration and foreigners by the Republic of Honduras. Publication of legation of Honduras in Spain. Madrid, Fortanet Typography, 1906. 30 p. 12°.

(Also in Spanish and French.)

HONDURAS. *Laws, statutes, etc.:* Ley orgánica del cuerpo diplomático hondureño Reglamento consular. Ley sobre recepciones y privilegios de los agentes diplomáticos acreditados cerca del Gobierno de Honduras. Ley sobre misiones consulares extranjeras. Tegucigalpa, Tip. Nacional, 1906. 97 p. 4°.

——— MENSAJE DIRIGIDO AL CONGRESO NACIONAL por el Sr. Presidente . . . enero de 1907. Tegucigalpa, Tip. Nacional, [1907]. 16 p. 4°.

——— MINISTERIO DE FOMENTO Y OBRAS PÚBLICAS: Memoria presentada á la Asemblea Nacional Constituyente por el Señor Ministro de Fomento y Obras Públicas . . . 1903–1905. Tegucigalpa, Tip. Nacional, 1906. 55 p. f°.

——— MINISTERIO DE GOBERNACIÓN: Memoria presentada al Congreso Nacional Legislativo . . . acerca de los actos del Poder Ejecutivo durante el año económico de 1905 á 1906. Tegucigalpa, Tip. Nacional, [1906]. 21 p. 8°.

——— MINISTERIO DE RELACIONES EXTERIORES: Memoria presentada al Congreso Nacional Legislativo . . . acerca de los actos del Poder Ejecutivo del 31 de julio de 1905 al 31 de diciembre de 1906. Tegucigalpa, Tip. Nacional, [1907]. 26 p. 4°.

(*With appendix:* Reclamo Lang. 12 (2) p.)

——— *Treaties, etc.:* Convenio entre . . . el Reino Unido de la Gran Bretaña é Irlanda y . . . la República de Honduras para el cambio de giros postales. Tegucigalpa, Tip. Nacional, 1907. 18 p. 8°.

MEXICO.

AZNAR, MARCIAL: Observaciones histórico-políticas sobre Juárez y su época. Por Marcial Aznar. México, Tip. "El Grau Libro," 1887. lxvii p. 12.

BANCO CENTRAL MEXICANO: Reglamento interior del Banco Central Mexicano. México, Imprenta de Ignacio Escalante, 1899. 37 p. 8°.

BARRA, FRANCISCO L. DE LA: La neutralidad. Derechos y obligaciones he las naciones neutrales. Discurso pronunciado por el Sr. Lic. D. Francisco L. de la Barra en la sesión solemne de Nacional colegio de abogados . . . del 21 de junio de 1898. México, Tip. T. González, Succesores, 1898. 20 p. 8°.

BIBLIOTECA DE AUTORES MEXICANOS: Obras de Don Rafael Delgado . . . Tomo 1. Cuentos y notas. México, Imp. de V. Agueros, 1902. xxxix, 388 p. nar. 16°.

BOISSIÉ, ALFRED: Roses de printemps et roses d'automne. Poésies d'Alfred Boissié. México, Tip. y lit. "La Europa," [1900]. 29 p. 16°.

CARDUCCI, GIOSUÈ: Miramar. Traducción de Enrique Fernández Granados . . . Méjico, Imp. "La Europa," 1905. 15 p. 24°.

DELGADO, JUAN B.: Canciones surianas. 1897–1900. Méjico, Tip. y lit. "La Europa," 1900. 73 (2) p. nar. 8°.

——— . . . Natura. 1895–1897. México, Tip. y lit. "La Europa," 1898. 28 p. 8°.

DOLZ, FÉLIX MARTÍNEZ: Relieves. Sonetos históricos. Oaxaca, Imprenta del Estado, 1902. 96 p. nar. 12°.

EDWARDS, WILLIAM SEYMOUR: On the Mexican highlands, with a passing glimpse of Cuba. By William Seymour Edwards. Cincinnati, Press of Jennings and Graham, [1906]. 283 p. map. illus. 8°.

FITZGERRELL, J. J.: Fitzgerrell's guide to Mexico. The Tropics and highlands. Third edition. New homes in a land of great opportunities. 1907. Published by the Mexican Government under the direction of . . . [the] Acting Secretary of Fomento, by order of . . . [the] President of the Republic of Mexico. México, Imprenta y fototipía de la Secretaría de Fomento, 1906. 181 p. front. (port). illus. maps. 8°.

GARCÍA, GENARO (*ed.*): . . . Tumultos y rebeliones acaedidos en México. México, Ch. Bouret, 1907. 261 (1) p. 8°.
Tomo 10: "Documentos para la historia de México."

——— Don Santos Degollado. Sus manifiestos, compañas, destitución militar, enjuiciamiento, rehabilitación, muerte, funerales y honores póstumos. México, Ch. Bouret, 1907. 267 p. 12°.
Tomo 11: "Documentos para la historia de México."

——— PORFIRIO DÍAZ. Sus padres, niñez y juventud. Por Genaro García. México, Imprenta del Museo Nacional, 1906. 59 (2) p. front. (port.). 4°.

——— La educación nacional en México. México, Tip. Económica, 1903. 19 p. 12°.

GÉNESIS DEL ESPÍRITU. Estudio por un Iniciado . . . México, Oficina tip. de la Secretaría de Fomento, 1903. 58 (1) p. 8°.

GONZÁLEZ, HIJO, MANUEL: Discurso pronunciado por el ciudadano Manuel González, hijo, en la festividad cívica del 5 de febrero de 1893. Victoria, Imprenta del Gobierno del Estado, 1893. 31 p. 8°.

GRANADOS, ENRIQUE FERNÁNDEZ: . . . Levia Carmina. México, Imprenta de "La Europea," 1902. front. (port.). 18 (1) p. 8°.

——— . . . Salve, oh Musa. México, 1903. [6] p. 24°.

GREAT BRITAIN. FOREIGN OFFICE: Report on the Mexican budget for the fiscal year 1907–8 . . . London, Harrison and Sons, 1907. 15 p. 8°.
(Diplomatic and consular reports, annual series no. 3751.)

GUERRERO (ESTADO DE): Ley de ingresos. Presupuesto de egresos del Estado de Guerrero, para el año de 1907. Chilpancingo, Oficina tip. del Gobierno del Estado, 1906. 38 p. 8°.
Cover-title.

GUERRERO, JULIO: Causas de la transformación monetaria de México. Disertación de economía política presentada á la Academia de Ciencias Sociales de México. Por . . . Julio Guerrero. México, Imprenta del Gobierno Federal, 1905. 27 p. 8°.

"EL HACENDADO MEXICANO'S" yearly sugar report. 1906–1907. Mexico, Imp. Lacaud, [1907]. 88 p. 8°.
Cover-title.

LEDUC, ALBERTO: Para mamá en el cielo. México, Oficina tip. de "El Nacional," 1895. 64 p. 16°.
Cuentos de navidad.

MARISCAL, IGNACIO: Juarez y el libro de Bulnes. Alocución leída por el Lic. Ignacio Mariscal, el 17 de octubre de 1904, ante algunos miembros de la Academia Mexicana de la historia. México, Imp. y Enc. de Arturo García Cubas sucesores hermanos, 1904. 15 p. 8°.

MARRÓN, MANUEL MIRANDA: . . . Tlahuicole. El modelo de Van Dyck. Tzitzic. México, Tall. tip. de "El Tiempo," 1905. 50 p. 8°.

MARTIN, PERCY F.: Mexico's treasure-house (Guanajuato). An illustrated and descriptive account of the mines and their operations in 1906, by Percy F. Martin . . . 44 pages, illustrations, 6 panoramic views, 2 maps, and diagrams. New York, The Cheltenham press, 1906. 7–259, ix p. 8°.

DIRECCIÓN GENERAL DE CORREOS: Directorio de transportes para las oficinas del ramo de correos de la República. Año fiscal 1906–1907. México, Mexican Manifolding Book Company, 1906. 242 p. 8°.

——— ——— Guía postal de la República Mexicana. Julio de 1906. México, Tip. Económica, 1906. 383 p. 8°.

——— ——— Memoria presentada al Secretario de Estado y el Despacho de Comunicaciones y Obras Públicas por el Director General de Correos. Año fiscal de 1903 á 1904. México, Tip. Económica, 1905. 620 p. plates. diagrs. 8°.

DIRECCIÓN GENERAL DE CORREOS: *Laws, statutes, etc.:* THE CIVIL CODE of the Mexican federal district and territories. A translation, with an appendix as to the civil codes of the various Mexican States, explanatory notes, etc. By J. P. Taylor . . . assisted by George M. Howat. Mexico, Printed and published by the American Book and Printing Company, 1904. 491, ix p. 8°.

——— ——— Colección de decretos, reglamentos y circulares referentes á los cuerpos rurales de la Federación, desde su fundación hasta la fecha. México, Tip. "El Lápiz del Aguila," 1901. 355 p. 8°.

——— ——— Ley de ingresos y presupuesto de egresos del erario federal para el año fiscal que comienza el 1° de julio de 1907, y termina el 30 de junio de 1908. Mexico, Tip. de la Oficina Impresora de Estampillas, 1907. vi, 320 (1) p. 4°.

——— ——— . . . LEY DE LA RENTA FEDERAL DEL TIMBRE. México, Tip. de la Oficina Impresora de Estampillas, 1906. (1) p. 8°.
(At head of title, "Secretaría . . . de hacienda y crédito público.")

MINISTERIO DE HACIENDA Y CRÉDITO PÚBLICO: Memoria . . . correspondiente al año económico de 1° de julio de 1902 á 30 de junio de 1903 . . . México, Tip. de la Oficina Impresora de Estampillas, 1907. xviii, 371, clxi p. 4°.

——— ——— Iniciativa de presupuestos para el año económico de 1907 á 1908. México, Tip. de la Oficina Impresora de Estampillas, 1906. 111 p. 4°.

——— ——— NOTA CON QUE SE REMITE Á LA CÁMARA DE DIPUTADOS del Congreso de la Unión la cuenta del erario federal correspondiente al año económico de 1905-6. México, Tip. de la Oficina Impresora de Estampillas, 1906. iv, 38, 57 p. 4°.

MINISTERIO DE JUSTICIA É INSTRUCCIÓN PÚBLICA. Programas de los dos años de estudios que comprende la enseñanza primaria general superior. México, Imprenta del Gobierno, el Ex Arzobispado, 1902. 13 p. 8°.

——— *Treaties, etc.* Convención celebrada entre los Estados Unidos Mexicanos y los Estados Unidos de América, en 28 de abril de 1888, para el cambio de bultos postales. Reglamentos expedidos para su ejecución por las Secretarías de Gobernación y Hacienda. México, Tip. "La Ilustración," 1905. 40 p. 8°.
(At head of title: "Dirección General Correos . . .")

——— ——— . . . Convenciones celebradas entre los Estados Unidos Mexicanos y la República de Cuba, el día 30 de abril de 1904, para el cambio de correspondencias y para el cambio de bultos postales entre México y Cuba. México, Imp. "Compañía Industrial Ascorve y Gayosso," 1904. 29 p. 8°.
(At head of title: "Dirección General de Correos.")

——— ——— . . . Convención postal universal celebrada en Washington, D. C., el 15 de junio de 1897. Protocolo final. Reglamento de la convención. Arreglo concerniente á la introducción de libretas de identidad. México, Tip. de Bouligny & Schmidt, sucesores, S. en C. 1899. 108 p. 8°.
(At head of title: "Administración General de Correos.")

——— ——— Convención celebrada entre los Estados Unidos Mexicanos y la República Francesa, el día 10 de diciembre de 1891, para el cambio de bultos postales. México, Tip. de Tinajero y cía., 1904. 65 p. 8°.
(At head of title: "Dirección General de Correos . . .")

——— ——— . . . Convención celebrada entre los Estados Unidos Mexicanos y la Rrepública Francesa para el cambio de giros postales. Reglemanto de la convención. México, Tip. "La Ilustración," 1906. 34 p. 8°.
(At head of title: "Dirección General de Correos.")

MINISTERIO DE JUSTICIA É INSTRUCCIÓN PÚBLICA. *Treaties, etc.* . . . Convención celebrada entre los Estados Unidos Mexicanos y el Dominio del Canadá, el día 9 de diciembre de 1904, para el cambio de correspondencias entre México y el Canadá. México, Tip. "La Ilustración," 1905. 8 p. 8°.
Cover title.
(At head of title: "Dirección General de Correos.")

——— ——— Convención postal celebrada con los Estados Unidos del Norte en 28 de abril de 1888 sobre cambio de bultos con mercancías por medio del correo. Reglamentos expedidos para su ejecución, por las Secretarías de Gobernación y Hacienda. Publicación oficial. México, Imprenta del Gobierno Federal, en el ex Arzobispado, 1889. 47 p. 8°.

——— ——— Convención postal celebrada con los Estados Unidos del Norte en 4 de abril de 1887. Reglamentos expedidos, su ejecución, y para el cambio de bultos con mercancías por medio del correo, por las Secretarías de Gobernación y Hacienda. Publicación oficial. México, Imprenta del Gobierno Federal en el ex Arzobispado, 1887. 70 (3) p. 8°.

——— ——— . . . Convención postal celebrada con el Reino Unido de la Gran Bretaña é Irlanda en 15 de febrero de 1889, sobre cambio de bultos postales. Reglamentos expedidos para su ejecución, por las Secretarías de Gobernación y de Hacienda. México, Tip. "La Ilustración," 1905. 52 p. 8°.
(At head of title: "Dirección General de Correos.")

——— ——— . . . Convención para el cambio de giros postales celebrado entre la Dirección General de Correos de los Estados Unidos Mexicanos y el Reino Unido de la Gran Bretaña é Irlanda. Reglamento de la convención . . . México, Tall. tip. "J. de Elizalde," 1904. 39 p. 8°.

——— ——— . . . Convención para el cambio de giros postales celebrada entre la Dirección General de Correos de los Estados Unidos Mexicanos y la Dirección General de Correos de la República del Salvador. Reglamento de la convención. México, Tip. "La Ilustración," 1906. 33 p. 8°.
(At head of title: "Dirección General de Correos.")

——— ——— . . . Convención para el cambio de giros postales celebrada entre la Administración General de Correos de México y el Departamento de Correos de los Estados Unidos de América. Reglamento de la convención. México, Tip. Bouligny & Schmidt, sucs., S. e C., 1899. 58 p. 8°.
(At head of title: "Administración General de Correos.")

——— ——— . . . Convención celebrada entre los Estados Unidos Mexicanos y el Imperio Alemán, el día 24 de mayo de 1892, para el cambio de bultos pos tales. México, Tip. de Tinajero y cía., 1904. 31 p. 8°.
(At head of title: "Dirección General de Correos.")

——— ——— . . . Convención para el cambio de giros postales celebrado entre la Dirección General de Correos de los Estados Unidos Mexicanos y la Administración de Correos del Imperio Alemán. Reglamento de la convención . . . Mexico, Imprenta Americana, 1905. 31 p. 8°.
(At head of title: "Dirección General de Correos . . .")

——— ——— . . . Convención celebrada entre los Estados Unidos Mexicanos y el Reino Unido de la Gran Bretaña é Irlanda. el 1° de febrero de 1905, para modificar las tarifas de portes de las cartas que, procedentes de la Colonia Británica de Nueva Zelandia, se dirijan á la República Mexicana. México, Tip. "La Ilustración," 1905. 8 p. 8°.
(At head of title: "Dirección General de Correos.")

——— ——— Tratado sobre el ejercicio de profesiones liberales entre México y España. México, 1904. 6 p. 8°.
(Caption title: Publicación del Ministerio de Relaciones Exteriores.)

MIRAMÓN, ALONSO RODRÍGUEZ: Subsustenacia de la pena de muerte. Reforma del artículo 23 de la constitución política de los Estados Unidos Mexicanos. Discurso pronunciado por el diputado Alonso Rodríguez Miramón en la sesión del 26 de octubre de 1900. México, Tip. y lit. "La Europea," 1900. 23 p. 8°.

ORTIZ, LUIS GONZAGA: Algunas poesías líricas de Luis Gonzaga Ortiz. México, Oficina tip. de la Secretaría de Fomento, 1895. xiv, 480, ix p. 8°.

REYES, RODOLFO: . . . La agricultura y la ley minera. Tesis presentada por el alumno Rodolfo Reyes . . . Monterrey, Imprenta del Gobierno, en Palacio, 1901. 55 p. 8°.
(At head of title: "Escuela Nacional de Jurisprudencia.")

——— Concepto positivo del derecho. Disertación leída por su autor, en la Escuela Nacional de Jurisprudencia en la conferencia correspondiente al 6° curso . . . Monterrey, Tip. del Gobierno, en Palacio, 1900. 33 p. 8°.

——— Oposición á la clase de derecho constitucional. Tesis. México, Imprensa por Francisco Díaz de León, 1903. 64 (1) p. 8°.

RODRÍGUEZ PEÑA, ROMAN: Españoles en el Pacífico durante el siglo xvi. Discurso leído el día 2 de mayo de 1907, por el Señor Don Roman Rodríguez Peña en el acto de su recepción como miembro honorario de la Sociedad Mexicana de Geografía y Estadística. México, Tip. de "El Progreso Latino," 1907. 30 p. 8°.

SIERRA, JUSTO: Discurso pronunciado por el Sr. Subsecretario de Instrucción Pública, Lic. D. Justo Sierra, el día 13 de septiembre del año de 1902, con motivo de la inauguración del Consejo superior de educación pública. Anexos. México, Tip. "El Escritorio," 1903. 33, 88 p. 8°.
Cover-title.

TRENTINI, FRANCISCO (*ed.*): El Florecimiento de México. Edición ilustrada en español é inglés. 2 de abril de 1906. Publicado bajo la autorización del Gobierno por el editor, Francisco Trentini . . . México, Tip. de Bouligny & Schmidt, sucs., 1906. 232, 30, 296 p. front. (port.) plates. illus. 4°. (2 v. in 1.)
(Has half-title: "Patria," año iv, tomo iv.)

ÚLTIMA (LA) MEMORIA DEL EJECUTIVO Y LA ADMINISTRACIÓN PASADA. Guadalajara, Imp. lit. y enc. de Jesús Torres, 1896. 9 p. 8°.

URUETA, JESÚS: Fresca. Ensayos de arte. México, Jacinto Gil, 1903. 120 (1) p. 16°.

VILLALOBOS, ARIAS DE: . . . Autografos inéditos de Morelos y causa que se le instruyo. México en 1623, por el bachiller Arias de Villalobos. México, Librería de la Vda. de Ch. Bouret. 281 (1) p. 12°.
(Documentos para la historia de México, t. 12.)

NICARAGUA.

LÍMITES ENTRE NICARAGUA Y HONDURAS. Réplica de la República de Nicaragua presentada á Su Majestad Católica el Rey de España, arbitro. 1905. Paris, Imprimerie générale Lahure. 118 p. 4°.

MISKITO LANGUAGES: [Library has received four volumes of a religious nature compiled by the Moravian Mission in Bluefields in the Miskito language.]

NICARAGUA. MENSAJE DEL SEÑOR PRESIDENTE del Estado á la Asamblea Legislativa en sus sesiones extraordinarias de 1898. Managua, Tip. Nacional. 8 p. 4°.

PANAMA.

GILBERT, JAMES STANLEY: Panama patchwork. Poems by James Stanley Gilbert. With an introduction by Tracy Robinson. 2d ed., revised & enlarged. Panama, The Star and Herald Company, 1905. xv, 162 p. front. 12°.

GUÍA-DIRECTORIO DE LA CIUDAD DE PANAMÁ. Guía del extranjero consultor y auxiliar del comerciante, cicerone del tourista . . . Obra necesaria ó indispensable á comerciantes industriales y viajeros. Año 1. Panamá, Tip. Chevalier, Andreve & cía., 1906. 213 p. 8°.

HURST, THOMAS WRIGHT: Isthmus of Panama, Nicaragua, canal routes, etc. Compiled by Thomas Wright Hurst, from various authorities, 1898. 76 p. maps. 4°.
Cover title.

JOHNSON, WILLIS FLETCHER: Four centuries of the Panama Canal. By Willis Fletcher Johnson . . . New York, Henry Holt & company, 1906. xxi, 461 p. front. (port.). plates. maps. 8°.

PANAMA. *Constitution:* Constitución de la República de Panamá. Panamá, Imprenta "Star and Herald," 1904. 39 p. 8°.

——— *Laws, statutes, etc.:* Decreto . . . de 17 de septiembre de 1904 sobre ceremonial diplomático. Edición oficial. Panamá, Tip. de M. R. de la Torre é hijos, 1904. 7 p. 8°.

——— ——— Decreto . . . de 20 de agosto de 1904, por el cual se organiza el servicio de correos y telégrafos. Edición oficial. Panamá, Tip. de M. R. de la Torre e hijos, 1904. 55, [14] p. 8°.

——— ——— Leyes expedidas por la convención nacional constituyente de la República de Panamá en 1904. Panamá, Tip. "El Fanal," 1906. 251 [81] p. 8°.

——— MENSAJE DE LA JUNTA DE GOBIERNO PROVISIONAL á la Convención Nacional Constituyente. 1904. Panamá, Imp. "Star and Herald," [1904]. 7 p. 4°.

——— MINESTERIO DE FOMENTO Y OBRAS PÚBLICAS: Memoria que el Secretario de Fomento y Obras Públicas presenta á la Asambla Nacional en sus sesiones ordinarias de 1906. Panamá, Tip. Sosa y Paredes, [1906]. vi, 186 p. illus. 4°.

——— MINISTERIO DE GOBIERNO Y RELACIONES EXTERIORES: Memoria presentada á la Asamblea Nacional de 1906 por el Secretario de Gobierno y Relaciones exteriores. Panama, Tip. de Torre é hijos, 1907. xcv, 449 p. 4°.

———MINISTERIO DE HACIENDA: Decreto número 25 de 1907 (de 30 de abril) sobre contabilidad de la hacienda nacional. Panama, Tip. Moderna, [1907]. 16, xxxvii p. 8°.

——— MINISTERIO DE INSTRUCCIÓN PÚBLICA Y JUSTICIA: Anexos de la memoria presentada . . . á la Asamblea Nacional en sus sesiones ordinarias de 1906. Panamá, Tip. Moderna, [1906]. 107 p. 8°.

——— MINISTERIO DE INSTRUCCIÓN PÚBLICA Y JUSTICIA: Memoria . . . de 1906. Panamá, Tip. Moderna [1906]. iv, 40 p. 8°.

SOCIEDAD RELIGIOSA Y DE BENEFICENCIA LLAMADA KU CON CHAU Ó CON CHAU: Estatutos de la Sociedad . . . Panamá, Imprenta y enc. S. N. Ramos, 1904. 13 p. 8°.

SULLIVAN & CROMWELL (*comp.*): Compilation of executive documents and diplomatic correspondence relative to a trans-isthmian canal in Central America. With specific reference to the treaty of 1846 between the United States and New Granada (U. S. of Colombia) and the "Clayton-Bulwer" treaty of 1850 between the United States and Great Britain . . . [New York, The Evening Post job printing house, 1905.] 3 v. Continuous paging. 4°.

TOMES, ROBERT: Panama in 1855. An account of the Panama Railroad, of the cities of Panama and Aspinwall, with sketches of life and character on the Isthmus. By Robert Tomes. New York, Harper & Bro., 1855. 246 p. front. illus. 16°.

VALDÉS, RAMÓN M.:] Independence of the Isthmus of Panama. Its antecedents, causes, and justification. Panama, "Star and Herald," 1903. 27 p. 4°.

PARAGUAY.

ACEVAL, BENJAMÍN: Chaco Paraguayo. Memoria presentada al árbitro, por Benjamín Aceval . . . Apéndice: Documentos anexos y fallo arbitral. Asunción, H. Kraus, 1896. 327 p. 8°.

CÁMARA DE COMERCIO DE ASUNCIÓN: . . . Memoria correspondiente al ejercicio de 1906. Asunción, Tall. tip. "La Patria," 1907. 40 p. 12°.
Cover title.

FISCHER-TREUENFELD, R. VON: Le Paraguay: Décrit et illustré. Étude sur le progrès économique du pays, par R. von Fischer-Treuenfeld . . . Ouvrage publié par L. Rehwinkel . . . Traduit de l'allemand avec leur autorisation et complété au moyen de notes fournies par l'auteur . . . Bruxelles, Typ. et lith. E. Guyot, 1906. 81 p. illus. maps. 8°.

——— Paraguay in Wort und Bild. Eine Studie über den wirtschaftlichen Fortschritt des Lande, von R. von Fischer-Treuenfeld . . . Berlin, Ernst Siegfried Mittler Sohn, 1906. viii, 279 p. front. illus. maps. 8°.

GEN. MCMAHON'S OPINIONS IN REGARD TO THE PARAGUAYAN WAR. A few remarks in answer to his assertions. [Washington? 1869.] 12 p. 8°.
Caption title.

"LA PARAGUAY." SOCIEDAD ANÓNIMA DE SEGUROS DE ASUNCIÓN: Memoria del consejo de administración y balance anual de la Asamblea General del 30 de enero de 1907. Asunción, Tip. la Minerva, 1907. 14 p. 4°.

PARAGUAY. *Constitution:* Constitución de la República del Paraguay, sancionada por la Honorable Convención Constituyente en sesión de 18 de noviembre de 1870. Asunción, Tip. de "El Paraguayo," 1890. 28 p. 8°.

———— Mensaje del Presidente de la República al H. Congreso Nacional al declarar abiertas las sesiones del xxxvii. período legislativo. 1° de abril de 1907. Asunción, Tip. "El Cívico," 1907. 48 p. 12°.

SOSA ESCALADA, JAIME: 25 de noviembre de 1906. El General Ferreira. Apuntes biográficos sacados de la obra inédita: Política brasilera en el Paraguay y Río de La Plata, por Jaime Sosa Escalada, escrita en Buenos Aires en 1893 y completados con otros datos. Asunción, Tip. de Jordón y Villaamil, 1906. 56 p. 8°.

PERU.

ADAMS, GEORGE I.: . . . Caudal, procedencia y distribución de aguas de los Departamentos de Arequipa, Moquegua y Tacna, por Geo. I. Adams. Lima, Imprenta de "El Lucero," 1906. vii, 61 p. maps. illus. 8°.
(Boletín del Cuerpo de Ingenieros de Minas del Perú. No. 45.)

DENEGRI, M. A.: . . . Estadística minera del Perú en 1905. Por M. A. Denegri . . . Lima, Imprenta "La Industria," 1906. 44 p. plates. 8°.
(Boletín del Cuerpo de Ingenieros de Minas del Perú. No. 41.)

LIMA (MUNICIPALIDAD DE): Memoria de la municipalidad de Lima, 1905. Lima, Imprenta Gil, [1905]. Various paging. diagrs. tables. plates. 4°.

MALAGA SANTOLALLA, FERMIN: . . . Riquezas minerales de la provincia de Santiago de Chuco, por Fermin Malaga Santolalla . . . Lima, Imprenta de "El Lucero," 1906. 120 p. illus. 8°.
(Boletín del Cuerpo de Ingenieros de Minas del Perú. No. 46.)

MAURTUA, VICTOR M. (*comp.*): . . . Anales del Perú, publicados por Victor M. Maurtua, del Instituto histórico del Perú. Madrid, Imp. de Gabriel L. y del Horno, 1906. 2 v. 4°.
(At head of title: "Fernando Montesinos.")

PERU. EXPOSICIÓN DE LA REPÚBLICA del Perú, presentada al Excmo. Gobierno Argentino en el juicio de límites con la República de Bolivia conforme al tratado de arbitraje de 30 de diciembre de 1902. Barcelona, Imprenta de Henrich y Comp., 1906. 2 v. 4°.

——— JUICIO DE LÍMITES entre el Perú y Bolivia. Prueba peruana presentada al Gobierno de la República Argentina por Victor M. Maurtua, abogado y plenipotenciario especial del Perú. Barcelona, Imprenta de Henrich y Comp., 1906. 12 v. 8°.

Vol. 8, 9, and 10 have imprint: "Madrid, Imprenta de los hijos de G. M. Hernández."

CONTENTS.

Vol. 1, Virreinato Peruano; v. 2, Organización audiencial Sud-Americana; v. 3, Audiencia de Charcas; v. 4, Virreinato de Buenos Aires y documento de Caravantes; v. 5, Gobernaciones diversas y Rupa-Rupa; v. 6, Gobernaciones de Alvarez Maldonado y Laegui Urquiza; v. 7, Vilcabamba; v. 8, Chunchos; v. 9, Mojos, pt. 1; v. 10, Mojos, pt. 2; v. 11, Obispados y audiencia del Cuzco; v. 12, Misiones.

——— ——— Same. Cartas geográficas. Primera serie.

(Contains 34 maps published between 1598 and 1904, showing Peru and Bolivia.)

——— ——— Same. Cartas geográficas. Segunda serie. Barcelona, Tip. de Henrich y Comp., 1906. atlas, 48 maps. f°.

——— ——— Same. Conclusiones de la exposición del Perú. Barcelona, Imprenta de Henrich y Comp., 1906. 43 p. 8°.

——— *Treaties, etc.* Treaty between the United Kingdom and Peru for the mutual surrender of fugitive criminals. Signed at Lima, January 26, 1904. [Ratifications exchanged at Lima, November 30, 1906.] London, Harrison & Sons, 1907. 12 p.

(At head of title: "Treaty series no. 13.")

RENAULT, LOUIS (*and others*): Consultation pour le Gouvernement de Pérou par MM. Louis Renault, A. de Lapradelle et N. Politis . . . Paris, A. Pedone, 1906. 27 (1) p. 4°.

(Opinions of the French press on "Juicio de límites entre Bolivia y Perú.")

[RODRÍGUEZ, P. M. (*comp.*):] César Canevaro. Veinticinco año de general, 12 de abril de 1882–12 de abril de 1907. Lima, Imp. Carlos F. Southwell, [1907]. iv p. front. (port.). 8°.

VELARDE, CARLOS E.: . . . La región minera de Huancavelica, distrito de Huaillay, Provincia del Cerro de Pasco. Por Carlos E. Velarde. Lima, Imprenta de Carlos Prince, 1906. 40 p. maps. 8°.

(Boletín del Cuerpo de Ingenieros de Minas del Perú. No. 44.)

PHILIPPINE ISLANDS.

BLAIR, E. H., *and* ROBERTSON, J. A.: The Philippine Islands. v. 46 to 49. 1721–1765. Cleveland, The Arthur H. Clark Company, 1907. 2 v. 8°.

PARDO DE TAVERA, T. H.: Una memoria de Anda y Salazar. Por T. H. Pardo de Tavera. Manila, Imprenta "La Democracia," 1899. 102 p. 8°.

U. S. PHILIPPINE COMMISSION: Seventh annual report of the Philippine Commission. 1906. In three parts . . . Washington, Government Printing Office, 1907. 3 v. 8°.

PORTO RICO.

[ABBAD Y LASIERRA, IÑOGO:] Historia geográfica, civil y política de la isla de S. Juan Bautista de Puerto Rico. Dada á luz Don Antonio Valladares de Sotomayor. Madrid, Impr. de A. Espinosa, 1788. 403 p. 8°.

PORTO RICO. GOVERNOR: . . . The report of the governor of Porto Rico . . . Washington, Government Printing Office, 1906. 200 p. plates. 8°.

EL SALVADOR.

GAVIDIA, FRANCISCO: . . . Júpiter. Drama en cuatro actos, por Francisco Gavidia. San Salvador, Imp. Nacional, 1895. xv, 83 p. 8°.

MASFERRER, A.: Ensayo sobre el desenvolvimiento político de El Salvador. Por A. Masferrer. San Salvador, Imprenta La República, 1901. 41 p. 16°.

SALVADOR. MINISTERIO DE HACIENDA Y CRÉDITO PÚBLICO: Memoria de los actos del Poder Ejecutivo en los ramos de hacienda y crédito público correspondiente á 1905. Presentada á la Asamblea Legislativa de 1906. San Salvador, Imprenta Nacional. 140 p. tables. 8°.

——— MINISTERIO DE RELACIONES, JUSTICIA Y BENEFICENCIA: Memoria de los actos del ejecutivo en los Departamentos de Relaciones Exteriores, Justicia y Beneficencia presentada á la Honorable Asamblea Nacional . . . el día 21 de febrero de 1905. San Salvador, Imprenta Nacional [1907]. 418 p. 8°.

——— PRESIDENTE: A la Asamblea Nacional del Salvador, el General Don Fernando Figueroa al encargarse de la Presidencia Constitucional de la República. 1° de marzo de 1907. [San Salvador, Imprenta Nacional.] iii p. 4°.

——— ——— P. José Escalón á sus conciudadanos. Marzo 1° de 1907. [San Salvador, Imprenta Nacional. iii p. 4°.

SOLÓRZANO, JUAN ANTONIO: . . . Prosa y verso de Juan Antonio Solórzano. San Salvador, Imprenta Nacional, 1895. 3, 155, 2 p. 8°.

URUGUAY.

ACEVEDO, EDUARDO: La enseñanza universitaria en 1905. Informe presentado por Eduardo Acevedo, rector de la Universidad de Montevideo. Montevideo, Imprenta "El Siglo Ilustrado," 1906. 339 (2) p. 8°.

BOLLO, LUIS CINCINATO: Atlas geográfico y descripción geográfica y estadística de la República Oriental del Uruguay. Noticia histórica por Santiago Bollo . . . Montevideo, A. Barreiro y Ramos, 1896. 96 p. 5 fold. maps. 4°.

DE MARÍA, ISIDORO E.: . . . El correo del Uruguay. Apuntes para su historia. 1825–1865. Montevideo, Tip. Escuela Nacional de Artes y Oficios, 1905. viii, 264 p. illus. 8°.

URUGUAY. ASAMBLEA GENERAL: Diario de sesiones de la H. Asamblea General de la República Oriental del Uruguay. Tomo ix. Montevideo, Imprenta de Almanaques, 1905. 629 p. 4°.

——— COMISIÓN NACIONAL DE CARIDAD Y BENEFICENCIA PÚBLICA: Hospital de Caridad. Memoria correspondiente á los años de 1902 y 1903. Montevideo, Tip. Escuela Nacional de Artes y Oficios, 1906. 2 v. 4°.

——— *Constitution:* Constitución de la República Oriental del Uruguay completada con los documentos de la Asamblea Constituyente y las leyes posteriores, con un repertorio de la misma constitución, por Pablo V. Goyena. 2ª edición. Montevideo, Imprenta "El Siglo Ilustrado," 1900. 155, iii p. 24°.

——— Consular tariff of 1906. 12 p. 8°.
Half-title.

——— DEPARTAMENTO DE GANADERÍA Y AGRICULTURA: Estadística de cereales y oleaginosos de la República Oriental del Uruguay. 1905–1906. Por Arturo Arechavaleta. Montevideo, Imprenta "Rural," 1906. 32 p. 4°.

——— *Laws, Statutes, etc.:* CÓDIGO DEL ESTADO CIVIL, por Pablo V. Goyena. Montevideo, Tip. y lit. Oriental, 1900. (1), xxvi, 414 p. 8°.

——— ——— LEGISLACIÓN ESCOLAR: Cronológica, ó sea colección completa de leyes, decretos, reglamentos, acuerdos, resoluciones, programas, circulares y demás disposiciones dictadas desde la promulgación de la ley de educación común. Formada, dispuesta y concordada por Orestes Araujo . . . Montevideo, Dornaleche y Reyes, 1897–1898. 4 v. 8°.

URUGUAY. *Laws, statutes, etc.:* PROLEGÓMENOS DE LA LEGISLACIÓN ESCOLAR vigente, ó sea colección de leyes, decretos, reglamentos, acuerdos, resoluciones, programas y otras disposiciones dictadas desde la Independencia del Uruguay hasta la época de la reforma escolar dispuesta por Orestes Araujo . . . Acompañada de un índice de todo lo vigente en materia legal de instrucción pública, por Julián O. Miranda . . . Montevideo, Dornaleche y Reyes, 1900. ix, 382 (1) p. 8°.

——— ——— PRESUPUESTO GENERAL DE GASTOS para el año económico de 1901–1902. Montevideo, Imprenta "La Nación," 1901. 246 p. 4°.

——— Same. 1904–1905. 278 p. 4°.

——— MINISTERIO DE HACIENDA: . . . Presupuesto general de gastos y cálculo de recursos para 1906–1907. Montevideo, Tall. A. Barreiro y Ramos, 1906. 37 p. 8°.

——— ——— . . . Situación del tesoro al clausurar el ejercicio de 1905–1906. Importante superávit destinado á vialidad y obras públicas. Discurso pronunciado por el Señor Ministro de hacienda . . . en la sesión del dia 25 de septiembre de 1906 . . . de la H. Cámara. Montevideo, Imp. "El Siglo Ilustrado," 1906. 16 p. 8°.

At head of title, "H. Cámara de Representantes."

——— MINISTERIO DE RELACIONES EXTERIORES: Memoria . . . 1905. Montevideo, Tall. tip. de "La Prensa," 1906. xxxvi, 63 p. 4°.

——— OFICINA DE CRÉDITO PÚBLICO: Deuda público de la República Oriental del Uruguay. 1906. [Montevideo], Imp. "El Telégrafo Marítimo," [1907]. [20] p. obl. 8°.

——— UNIVERSIDAD DE MONTEVIDEO: Programa de la Sección de Agronomía de la Universidad de Montevideo. Montevideo, Imp. "El Siglo Ilustrado," de Mariño y Caballero, 1906. 17, (5) p. 8°.

UNITED STATES.

AMERICAN METROLOGICAL SOCIETY: . . . The metric system. Opinions in favor of its adoption, expressed by representatives of the leading industries, interests, trade and manufactures. 18 p. 8°.

Caption title.

AMERICAN POLITICAL SCIENCE ASSOCIATION: Proceedings of the . . . Association, held at Chicago, Ill., December 28 to 30, 1904. Lancaster, Pa., Wickersham Press, 1905. 249 p. 8°.

——— Same. Second annual meeting, held at Baltimore, Md., December 26 to 29, 1905. Lancaster, Pa., Wickersham Press, 1906. 232 p. 8°.

BARRETT, JOHN: Memorandum of the conditions of steamship communication between the United States and South America, prepared as supplemental statement to report entitled "The United States and Latin America." By John Barrett, Director of the International Bureau of the American Republics. Washington, 1907. 6 p. 8°.

Caption title.

——— The United States and Latin America. Some special phases, not commonly considered or understood, of the commercial and general relations of the United States with her sister American Republics. By John Barrett, Director of the International Bureau of the American Republics. Washington, 1907. 12 p. 8°.

CHICAGO PUBLIC LIBRARY: Thirty-fourth annual report of the board of directors of the Chicago Public Library. June, 1906. Chicago, The Chicago Public Library, 1906. 62 p. plates. 8°.

CORNELL UNIVERSITY LIBRARY: Librarian's report. 1905–1906. No imprint. 55 p. 8°.

Half-title.

CULVER MILITARY ACADEMY: Illustrated catalogue. Culver, Indiana, 1906. 100 (1) p. plates. illus. maps. 4°.

CULVER SUMMER NAVAL SCHOOL: Catalogue of the . . . school . . . Culver, 1906. [16] p. plates. 4°.

FIELD COLUMBIAN MUSEUM: Annual report of the director to the board of trustees for the year 1906. Chicago, January, 1907. 108 p. 8°.
(Publication of the Museum, 119. Report series, vol. 3, no. 1.)

——— Analysis of iron meteorites. Compiled and classified by Oliver Cummings Farrington, curator, Department of Geology. Chicago, March 1, 1907. 59–110 p. 8°.
(Geological series, v. 3, no. 5.)

——— A catalogue of the collection of the mammals in the Field Columbian Museum. By Daniel Giraud Elliot . . . Chicago, 1907. vii, 694 p. plates. 8°.

FILSINGER, ERNST B.: St. Louis and Mexico with special reference to Latin America in general. Import-export possibilities. Report and suggestions of Ernst B. Filsinger, commissioner-general to Mexico of the Latin American Club and Foreign Trade Association. St. Louis, [1907]. 11 p. 8°.
Cover title.

FISCHER, L. A.: . . . History of standard weights and measures of the United States. By L. A. Fischer . . . Washington, Government Printing Office, 1905. pp. 365–381. 8°.
Reprint No. 17, Bull. No. 3. Bureau of Standards.

GOULD, BENJAMIN APTHORP: Address on the metric system of weights and measures. By Benjamin Apthorp Gould. Delivered before the Commercial Club of Boston, February 18, 1888, at its 184th regular meeting. 15 p. 8°.
Half-title.

HODGE, FREDERICK WEBB: . . . Handbook of American Indians north of Mexico. Edited by Frederick Webb Hodge. In two parts, pt. 1. Washington. Government Printing Office, 1907. ix, 972 p. illus. maps. 8°.
(Bulletin 30 of the Bureau of American Ethnology.)

JACKSON, SHELDON: Fifteenth annual report on introduction of domestic reindeer into Alaska, with maps and illustrations. By Sheldon Jackson, general agent of education in Alaska. 1905. Washington. Government Printing Office, 1906. 174 p. maps. plates. illus. 8°.
(Publication of the Bureau of Education.)

JOHN CRERAR LIBRARY: . . . Twelfth annual report. For the year 1906. Chicago, 1907. 64 p. 8°.

LEWIS, ALFRED HENRY (*ed.*): A compilation of the messages and speeches of Theodore Roosevelt, 1901–1905. Edited by Alfred Henry Lewis . . . Published by Bureau of National Literature and Art, 1906. 2 v. Continuous paging. illus. 8°.
(At head of title: "Supplemental.")

MEMORIAL SERVICE IN HONOR OF VOLNEY WILLIAM FOSTER. Died August 15th, 1904, . . . Held at the First Presbyterian Church, August 28th, 1904. Evanston, Illinois, Printed at the Lakeside Press by R. R. Donnelley & Sons Co., 1906. 46 p. 8°.

LEWIS AND CLARK CENTENNIAL EXPOSITION: Report of the . . . exposition commission for the State of Oregon. Held at Portland, Oregon, June first to October fifteenth, 1905. (Salem, J. R. Whitney, 1906.) [64] p. front. 41 pls. 8°.

MARYLAND GEOLOGICAL SURVEY: Calvert County. Baltimore, The Johns Hopkins Press, 1907. 227 p. plates. 8°.
(With case of maps.)

——— St. Mary's County. Baltimore, The Johns Hopkins Press, 1907. 209 p. plates. 8°.
(With case of maps.)

NATIONAL ARBITRATION AND PEACE CONGRESS: American prophets of peace. Souvenir of the National Arbitration and Peace Congress. New York, April, 1907. [42] p. illus. 8°.

NATIONAL CONVENTION FOR THE EXTENSION OF THE FOREIGN COMMERCE OF THE UNITED STATES: Programme, resolutions, and delegates. National convention . . . called by the New York Board of Trade and Transportation. New Willard Hotel, Washington, D. C., January 14th, 15th, and 16th, 1907. No imprint. nar. 8°.

NATIONAL RIVERS AND HARBORS CONGRESS: Report of the proceedings of the National Rivers and Harbors Congress. Washington, D. C., January 15–16, 1906. No imprint. 167 p. 8°.
Cover title.

NEWBERRY LIBRARY: Report of the trustees of the Newberry Library for the year 1906. Chicago, [1907]. front. 28 p. 8°.

NEW YORK PRODUCE EXCHANGE: Annual statistical report of the New York Produce Exchange for the year 1906, with comparisons with preceding years. Prepared by the statistical department of the exchange. New York, John Polhemus Printing Company, [1907]. 147 p. 8°.

NEW YORK STATE LIBRARY: Eighty-seventh annual report. Including home education and the Library School. 1904. Transmitted to the legislature February 20, 1905. Albany, New York State education department, 1906. 2 v. 8°.

PROVIDENCE PUBLIC LIBRARY: Twenty-ninth annual report. . . . Comprising reports of the treasurer and librarian for the year ending December 31, 1906. [Providence], Snow and Farnham Co., printers, 1907. front., 74 p. 8°.

PUBLIC LIBRARY OF THE DISTRICT OF COLUMBIA: Ninth annual report of the board of trustees and eighth annual report of the librarian of the . . . library, . . . for the fiscal year ended June 30, 1906. 62 p. plates. 8°.

PUBLIC SCHOOL LIBRARY, COLUMBUS, OHIO: Thirtieth annual report. September 1, 1905, to August 31, 1906. No imprint. 30 p. 8°.

REES, JOHN K.: The metric system. Detailed information as to laws, practice, etc. Edited by the recording secretary, John K. Rees. New York American Metrological Society, 1896. 24 p. 8°.
Cover-title.

ROOT, ELIHU: Address by Elihu Root before Trans-Mississippi Commercial Congress, Kansas City, Missouri, Tuesday, November 20, 1906. [Washington, Government Printing Office?], 1906. 31 p. 8°.

SMITHSONIAN INSTITUTION: Report of the acting secretary of the Smithsonian Institution, for the year ending June 30, 1906. Washington, Government Printing Office, 1906. 91 p. 8°.

SYRACUSE PUBLIC LIBRARY: Annual report of the Syracuse Public Library, for the year ending December 31, 1906. Syracuse, N. Y., The Single Press, 1907. 32 p. 8°.

THOMPSON, SLASON: Railway statistics of the United States of America, for the year ending June 30, 1906. Compared with the official reports of 1905 and recent statistics of foreign railways. Prepared for the General Managers' Association of Chicago. By Slason Thompson, bureau of railway news. Chicago, Gunthorp-Warren Printing Company, 1907. 66 p. 8°.

TRANS-MISSISSIPPI COMMERCIAL CONGRESS: Official proceedings of the seventeenth session of the Trans-Mississippi Commercial Congress, held at Kansas City, Missouri, November 20, 21, 22 & 23, 1906 . . . Kansas City, Union Bank Note Company, 1906. 319 p. illus. 8°.

UNITED STATES AND CHILEAN CLAIMS COMMISSION: Minutes of proceedings. Washington, Gibson Bros., 1894. 206 p. 8°.

——— Decisions. 216. 8°. [Bound. in 1 v.]

——— Same in Spanish. 1 v.

UNITED STATES. BUREAU OF AMERICAN ETHNOLOGY: Twenty-fourth annual report of the Bureau of American Ethnology to the Secretary of the Smithsonian Institution, 1902–1903. By W. H. Holmes, Chief. Washington, Government Printing Office, 1907. xl, 846 p. front. illus. plates. 4°.

——— BUREAU OF THE CENSUS: Census of manufactures: 1905. Automobiles and bicycles and tricycles. Washington, Government Printing Office, 1907. 37 p. 4°. (Bulletin 66.)

——— ——— Census of manufactures: 1905. Boots and shoes, leather and leather gloves and mittens. Washington, Government Printing Office, 1907. 81 p. 4°. (Bulletin 72.)

——— ——— Electrical machinery, apparatus, and supplies. Washington, Government Printing Office, 1907. 73 p. plates. 4°. (Bulletin 73.)

——— ——— Cotton production, 1906. Washington, Government Printing Office, 1907. 68 p. maps. 4°. (Bulletin 76.)

——— ——— Same. Butter, cheese, and condensed milk, flour and grist mill products and starch. Washington, Government Printing Office, 1907. 92 p. 4°. (Bulletin 64.)

——— ——— Same. Canning and preserving, rice cleaning and polishing, and the manufacture of beet sugar. Washington, Government Printing Office, 1906. 69 p. 4°. (Bulletin 61.)

——— ——— Same. Glass and clay products. Washington, Government Printing Office, 1907. 107 p. 4°. (Bulletin 62.)

——— ——— Same. Child labor in the United States. Based on unpublished information derived from the schedules of the Twelfth Census: 1900. 200 p. 4°.

——— ——— Same. Metal-working machinery. Washington, Government Printing Office, 1907. 18 p. 4°. (Bulletin 67.)

——— ——— Same. New York. Washington, Government Printing Office, 1906. 101 p. 4°. (Bulletin 59.)

——— ——— Same. Pennsylvania. Washington, Government Printing Office. 1906. 81 p. 4°. (Bulletin 60.)

——— ——— Same. Petroleum refining. Washington, Government Printing Office, 1907. 57 p. plates. 4°. (pp. 29–57, "Digest of U. S. Patents, Relating to Petroleum Refining.")

——— ——— Estimates of population 1904, 1905, 1906, including the census returns of States, making an intercensal enumeration. Washington, Government Printing Office, 1907. 28 p. 4°. (Bulletin 71.)

——— ——— Mortality statistics. 1905. Sixth annual report . . . Washington, Government Printing Office, 1907. iv, 354 p. 4°.

——— ——— Supply and distribution of cotton for the year ending August 31, 1906. Washington, Government Printing Office, 1906. 25 p. 4°. (Bulletin 63.)

——— ——— Wealth, debt, and taxation. Washington, Government Printing Office, 1907. xi, 1234 p. 4°. (Special reports.)

——— BUREAU OF EDUCATION: Report of the Commissioner of Education for the year ending June 30, 1905. Vol. 1. Washington, Government Printing Office, 1907. li, 655 p. 8°.

——— BUREAU OF INSULAR AFFAIRS: Seventh annual report of the Philippine Commission to the Secretary of War. (Without exhibits.) Bureau of Insular Affairs, War Department, 1906. Washington, Government Printing Office, 1906. vii, 210 p. 8°.

UNITED STATES. BUREAU OF STATISTICS: Exports of manufactures a
tribution by articles and countries. 1800 to 1906. Washin
ment Printing Office, 1907. 63 p. 4°.

——— ——— Foreign commerce and navigation of the United Stat
ending June 30, 1906. Washington, Government Printi
1291 p. 4°.

——— ——— Statistical abstract of the United States, 1906 . . . Was
ernment Printing Office, 1907. 716 p. 8°.

——— COAST AND GEODETIC SURVEY: . . . Papers relating to metric
tributed to the States of the Union under a joint resolution
July 27, 1866. Washington, Government Printing Office, 18

——— ——— Weights and measures. Fundamental standards of len
Appendix No. 6—report for 1893 . . . Washington, Govern
Office, 1894. pp. 165–172. 8°.

——— COMMISSIONER OF INTERNAL REVENUE: Annual report. Fisc
June 30, 1906. Washington, Government Printing Office, 1
p. 8°.

——— CONGRESS. HOUSE COMMITTEE ON COINAGE, WEIGHTS, AN
Metric system of weights and measures. Report [by] M
Stone. [Washington, Government Printing Office, 1897.] 4
Caption title.

——— ——— ——— Metric system of weights and measures . . . R
Southard. [Washington, Government Printing Office, 1901.]
Caption title.

——— ——— ——— Metric system of weights and measures. [Hearin
mittee.] February 6, 1902. 240 p. 8°.
Caption title.

——— ——— ——— Same. Supplemental hearing. April 24, 1902.
Caption title.

——— ——— ——— Hearings before the committee. January 21, 19
ton, Government Printing Office, 1906. 322 p. 8°.

——— ——— ——— The metric system. Hearings before the comm
H. R. 8988. 59th Congress. Washington, Government P
1907. 272 p. 8°.

——— ——— JOINT COMMITTEE ON PRINTING: . . . Official Congressi
for the use of the United States Congress . . . Second ed.
Washington, Government Printing Office, 1907. xix, 426 p.
8°.

——— ——— PRINTING INVESTIGATION COMMISSION: Report of the . .
created . . . March 3, 1905 . . . In two volumes. Vol
Washington, Government Printing Office, 1906. 493, lxxiv

——— DEPARTMENT OF STATE: Les combattants francais de la guer
1778–1783. Listes établies d'après les documents authentiqu
archives nationales et aux archives du Ministère de la Gue
par les soins du Ministère des Affaires Étrangères. Washi
merie Nationale, 1905. 453 p. front. plates. 4°.

——— INTERSTATE COMMERCE COMMISSION: eighteenth annual report
railways in the United States for the year ending June 30, 19
by the division of statistics and accounts. Washington, Gove
ing Office, 1906. 728 p. map. 8°.

——— *Laws, statutes, etc.:* Constitución de los Estados Unidos de Ar
artículos en adición y enmienda á la misma. División de a
cios insulares, Departamento de Guerra, agosto de 1899. W
prenta del Gobierno, 1899. 16 p. 8°.

UNITED STATES. *Laws, statutes, etc.*: Copyright enactments of the United States. 1783–1906. Compiled by Thorvald Solber. Washington, Government Printing Office. 1906. 174 p. 8°.
(Copyright Office bulletin no. 3.)
(At head of title: "Library of Congress.")

——— ——— The copyright law of the United States of America in force November 15, 1906. . . . Prepared by Thorvald Solberg, register of copyrights . . . Washington, Government Printing Office, 1906. 30 p. 8°.
(Bulletin no. 1 of the Copyright Office, Library of Congress.)

——— LIBRARY OF CONGRESS: The copyright bill . . . 59th Cong., 1st sess., compared with copyright statutes now in force and earlier United States copyright enactments. Washington, Government Printing Office. 1906. 86 p. 4°.
Copyright Office bulletin no. 12.

——— ——— Report on copyright legislation by the register of copyrights . . . Washington, Government Printing Office, 1904. 159 p. 8°.
(Reprinted from Rept. of the Librarian of Congress, June 30, 1903.)

——— LIGHT-HOUSE BOARD: Annual report of the Light-House Board to the Secretary of Commerce and Labor. June 30, 1906. Washington, Government Printing Office. 1906. 180 p. maps. 8°.

——— POST-OFFICE DEPARTMENT: Official Postal Guide. 1907. Albany, J. B. Lyon Company. [1907]. 940 p. 12°.

——— PUBLIC HEALTH AND MARINE-HOSPITAL SERVICE: Annual report of the Surgeon-General of the Public Health and Marine-Hospital Service of the United States, for the fiscal year 1906. Washington, Government Printing Office. 1907. 225 p. 8°.

——— SMITHSONIAN INSTITUTION: Annual report of the Board of Regents of the Smithsonian Institution . . . . for the year ending June 30, 1906. Report of the United States National Museum. Washington, Government Printing Office. 1906. 120 p. 8°.

——— TREASURY DEPARTMENT: Adoption of the metric system. Letter from the Secretary of the Treasury, transmitting to the House of Representatives certain reports in reference to the adoption of the metric system. Washington, Government Printing Office. 1878. 37 p. 8°.
Cover title.

——— ——— Annual report . . . on the state of the finances for the fiscal year ended June 30, 1906. Washington, Government Printing Office. 1906. xii, 446 p. 8°.

——— ——— Digest of decisions of the Treasury Department customs and of the calendar Board of United States General Appraisers, rendered during the years 1904, 1905, and 1906 . . . Washington, Government Printing Office, 1907. 491 p. 8°.

——— ——— Treasury decisions under customs and other laws. vol. 12, July to December, 1906. Washington, Government Printing Office. 1907. 775 p. 8°.

——— *Treaties, etc.* . . . Convention between the United States and the Dominican Republic providing for the assistance of the United States in the collection and application of the customs revenues of the Dominican Republic, signed at Santo Domingo city on the 8th day of February, 1907. [Washington, Government Printing Office. 1907.] 5 p. 8°.

——— ——— . . . Convention signed at Buenos Aires July 10, 1899, between the United States and the Argentine Republic, under authority of "An act to provide revenue for the Government and to encourage the industries of the United States." Approved July 24, 1897. [Washington, Government Printing Office. 1899.] 5 p. 8°.

UNIVERSITY OF CALIFORNIA: Shoshonean dialects of California. By A. L. Kroeber. Berkeley, The University Press, February, 1907. 66–165 p. 8°.
American Archæology and Ethnology. v. 4, no. 3.

——— ——— The Yokuts language of south central California. By A. L. Kroeber. Berkeley, The University Press, January, 1907. 166–377 p. 8°.
American Archæology and Ethnology. v. 2, no. 5.

VAN TYNE, C. H. *and* LELAND, W. G.: Guide to the archives of the Government of the United States in Washington. By Claude Halstead Van Tyne and Waldo Gifford Leland. Published by the Carnegie Institution of Washington, 1904. xiii, 215 p. 8°.

VIRGINIA. COMMISSIONER OF AGRICULTURE AND IMMIGRATION: A handbook of Virginia. Information for the homeseeker and investor. Compiled under the direction of G. W. Koiner, commissioner of agriculture and immigration. Published by the Virginia department of agriculture and immigration, Richmond. Lynchburg, J. Bell Company, 1906. 299 p. front. illus. maps. 8°.

WASHINGTON ACADEMY OF SCIENCES: Directory of the . . . Academy . . . and affiliated societies. Washington, D. C., Press of Judd & Detweiler, February 28, 1907. 87 p. 8°.

WHEELER, OLIN D.: Wonderland, 1905. By Olin D. Wheeler. Descriptive of the Northwest . . . St. Paul, Minn., Northern Pacific Railway, 1905. 119 p. front. plates. map. 8°.

VENEZUELA.

GREAT BRITAIN. FOREIGN OFFICE: Report for the year 1906 on the trade and commerce of Ciudad Bolivar. . . . London, Harrison & sons, 1907. 6 p. 8°.
(Diplomatic and Consular reports, annual series no. 3757.)

——— ——— Report for the year 1906 on the trade of the consular district of Caracas. London, Harrison and sons, 1907. 29 p. 8°.
(Diplomatic and Consular reports, annual series no. 3772.)

LANDAETA ROSALES, MANUEL: La antigua calle del Comercio de Caracas. Caracas, Tip. Herrera, Irigoyen & ca., 1907. 19 p. 8°.
Cover title.
(At head of title, "Manuel Landaeta Rosales.")

——— Efemérides venezolanas del mes de mayo. Recopiladas por Manuel Landaeta Rosales. Caracas, Tip. Herrera Irigoyen & ca., 1907. 16 p. 8°.
Cover title.

——— Estatuas y pilas antiguas de Caracas. (Estudio dedicado al Señor Doctor Tomás C. Llamozas.) Caracas, Tip. Herrera Irigoyen & ca., 1907. 7 p. 8°.
(At head of title, "Manuel Landaeta Rosales.")

——— Una calle histórica de Caracas. [Caracas], Lit. y tip. del Comercio, 1907. 14 p. 8°.
Cover title.

MACHADO, J. GABRIEL: El criterio de una Eva. Diálogo filosófico, por J. Gabriel Machado, ex catedrático de filosofía del Colegio de Guayana. Ciudad Bolívar, Imprenta de Julio S. Machado, 1902. 30 p. 8°.
Cover title.

N. BOLET-PERAZA. Memoratissimus. No imprint. [1907.] vii, 77 p. front. port. 8°.

VENEZUELA. CORTE DE CASACIÓN: Memoria que presenta á corte de casación . . . al Congreso Nacional en 1899. Edición oficial. Caracas, Imprenta Nacional, [1899]. viii, 347 p. 4°.

——— ——— Same. 1902. Caracas, Imprenta Bolívar, 1902. 41 (1) p. 4°.

VENEZUELA. MINISTERIO DE FOMENTO: Memoria del Ministro de Fomento . . . en 1894. Edición oficial. Caracas, Imprenta Nacional, 1894. 2 v. 4°.

——— MINISTERIO DE GUERRA Y MARINA: Exposición que dirige al Congreso Nacional . . . el Ministro de Guerra y Marina. 1903. Caracas, Imprenta Bolívar, [1903]. 47 p. 4°.

——— ——— Memoria que dirije al Congreso Nacional . . . el Ministro de Guerra y Marina en 1905. Caracas, Imprenta Bolívar, [1905]. xliv, 341 p. 4°.

——— MINISTERIO DE HACIENDA: Exposición que dirije al Congreso Nacional de los Estados Unidos de Venezuela el Ministro de Hacienda en 1895. Caracas, Imprenta Bolívar, 1895. 2 v. 4°.

——— ——— Same. 1896. Caracas, Imprenta Bolívar, 1896. 2 v. 4°.

——— ——— Estadística mercantil y marítima. Año económico de 1905 á 1906. Caracas, Imprenta Bolívar, 1906. 254 (2) p. 4°.

——— [MINISTERIO DE INSTRUCCIÓN PÚBLICA]: La instrucción en el Estado Tachira. Diciembre de 1906. San Cristóbal, Imprenta del Estado. 48 p. 8°.

——— ——— Memoria . . . al Congreso . . . en sus sesiones ordinarias de 1905. Caracas, Imprenta Bolívar, 1905. cxii, 557 p. 4°.

——— MINISTERIO DE OBRAS PÚBLICAS: Exposición . . . de 1903. Caracas, Imprenta Nacional, 1903. xi p. 4°.

——— ——— Memoria . . . 1895, 1896. Caracas, 1895–96. 4 v. 4°.

——— ——— Memoria de 1902. Caracas, Tip. J. M. Herrera Irigoyen & ca., 1902. 23 p. 4°.

——— MINISTERIO DE RELACIONES EXTERIORES: El Libro amarillo de los Estados Unidos de Venezuela. Presentado al Congreso Nacional en sus sesiones de 1896 por el ciudadano Ministro de Relaciones Exteriores. Caracas, Imprenta Bolívar, 1896. lxxiv, 523 p. 4°.

——— SECRETARIO GENERAL DEL ESTADO: Memoria que presenta á la legislatura del Estado Zulia, por disposición del ciudadano presidente constitucional, el secretario general del Estado en 1906. Maracaibo, Imprenta del Estado, 1906. 150 p. 4°.

ZULIA, ESTADO DE: Mensaje que el . . . presidente constitucional del Zulia presenta á la asamblea legislativa del Estado en sus sesiones de 1906. Maracaibo, Imprenta Americana, 1906. 11 (2) p. 4°.

WEST INDIES.

SIMÓN, PEDRO. Noticias historiales de las conquistas de tierra firme en las Indias Occidentales, por Fr. Pedro Simón, del orden de San Francisco del Nuevo Reino de Granada. Bogotá, Medardo Rivas, 1891–1892. 4 v. 8°.

WARD, C. J . . Jamaica at World's Fair, Chicago. An account descriptive of the colony of Jamaica, with historical and other appendices. Compiled under the direction of Lieut. Col. the Hon. C. J. Ward . . . New York, W. J. Pell, printer, 1893. 95 p. illus. fold. map. 8°.

GENERAL WORKS, REFERENCE BOOKS, AND BIBLIOGRAPHIES.

ACEVEDO, L. JULIO: Spanish-American directory and guide of the city of New York . . . Published . . . by Julio Acevedo L. New York, [1907]. 477 p. map. 12°.

(In English and Spanish.)

ALMANAQUE BRASILEIRO GARNIER para o anno de 1905. Publicado sob a direcção de B. F. Ramiz Galvão. Anno 3. Rio de Janeiro, H. Garnier, [1905]. 544 p. illus. 8°.

——— Same. Anno de 1906. Anno 4. Rio de Janeiro, H. Garnier, [1906]. 496 p. illus. 8°.

AMERICAN Chamber of Commerce in Paris: Year-book. 1907. Paris, [1907]. 122 (1) p. 8°.

ANNUAL AMERICAN CATALOG, 1906. . . . New York, Office of the Publishers' Weekly, 1907. xxxvi, 354 (1), 352 p. 8°.

ANNUAL LIBRARY INDEX, 1906. . . . New York, Office of the Publishers' Weekly 1907. vii (1), 380 p. 8°.

AVILÉS, MAXIMILIANO: Fuerza de acción. Males transitorios de los países latino-americanos y modo de subsanarlos. Por Maximiliano Avilés. Prólogo de Mariano José Madueño. Nueva York, 1907. 170 p. 8°.

BISHOP, NATHANIEL H.: The Pampas and the Andes. A thousand miles' walk across South America. By Nathaniel H. Bishop. 11th ed. Boston, Lee and Shepard, publishers, [1883]. 310 p. illus. 8°.

BLACK, HENRY CAMPBELL: A dictionary of law, containing definitions of the terms and phrases of American and English jurisprudence, ancient and modern, including the principal terms of international, constitutional and commercial law; with a collection of legal maxims and numerous select titles from the civil law and other foreign systems. By Henry Campbell Black . . . St. Paul, Minn., West Publishing Co., 1891. x, 1253 p. 4°.

BOSTON PUBLIC LIBRARY: Annual list of new and important books added to the Public Library of the city of Boston. Selected from the Monthly Bulletins, 1905–1906. Boston, Published by the Trustees, 1907. vii, 264 p. 8°.

BOYD'S DIRECTORY OF THE DISTRICT OF COLUMBIA for 1907. . . . [Chicago], R. L. Polk and Company, 1907. 1404 p. 8°.

BUTLER, NICHOLAS MURRAY: True and false democracy. An address delivered before the University of California, Berkeley, California, on Charter Day, March 23, 1907. By Nicholas Murray Butler, president of Columbia University. No imprint. 19 p. 8°.
Cover title.

CALVO, CARLOS: Colección completa de los tratados, convenciones, capitulaciones, armisticios y otros actos diplomáticos de todos los Estados de la América Latina comprendidos entre el golfo de Méjico y el cabo de Horno, desde el año de 1493 hasta nuestros días . . . por Carlos Calvo . . . 1° período, tomos 1–9. París, A. Durand, etc., 1862–1866. 9 v. 8°.

——— Same. 2° período, tomos 1–4. París, A. Durand, etc., 1864–1865. 4 v. 8°.

CATTELL, JAMES EDWARD: . . . South America. Edited by James Edward Cattell, assisted by H. S. Morrison and A. C. Kauffman. Published by the Philadelphia Commercial Museum. Philadelphia, [1906]. 284, 21 p. maps. 4°.

CONTENTS.

Argentine Republic, Chile, Bolivia, Paraguay, Uruguay, Brazil, Ecuador, Venezuela, Colombia, and the Guianas.

CENTRAL AND SOUTH AMERICAN TELEGRAPH COMPANY: The Central and South American Telegraph Company via Galveston. [New York, 1895.] 9, [1] p. 31 plates. map. obl. 8°.
Cover title. (Views of Mexico, Central and South America.)

CHISHOLM, GEORGE G.: Handbook of commercial geography. By Geo. G. Chisholm. . . . 6th ed. London, Longmans, Green and company, 1906. xvii, 639 p. diagrs. maps. 8°.

CHURCH, GEORGE EARL: Desiderata in exploration. 1907. . . . [pt.] 2, South America, by Col. George Earl Church. London, The Royal Geographical Society, 1907. 15 p. 8°.
Cover title.

CLEGG, JAMES: The International directory of booksellers and bibliophile's manual, including lists of the public libraries of the world, publishers, book collectors, learned societies and institutions, universities and colleges; and bibliographies of book and library catalogues, concordances, bookplates, etc. Edited by James Clegg. Rochdale, Printed and published by James Clegg, 1906. xiv, 464 p. 12°.

COLNETT, JAMES: A voyage to the South Atlantic and around Cape Horn into the Pacific Ocean, for the purpose of extending the spermaceti whale fisheries, and other objects of commerce, by ascertaining the ports, bays, harbours, and anchoring berths, in certain islands and coasts in those seas at which the ships of the British merchants might be refitted. Undertaken and performed by Captain James Colnett, of the Royal Navy, in the ship Rattler. London, Printed for the author by W. Bennett, 1798. xviii, 179 p. front. 4°.

CORPORATION OF FOREIGN BONDHOLDERS: Thirty-third annual report . . . for 1905–1906. Issued January, 1907. London, Wertheimer, Lea & Co., [1907]. 447 p. 8°.

CREEL, ENRIQUE C.: Address by Mr. Enrique C. Creel, Mexican ambassador, delivered at the Lake Mohonk Conference on international arbitration. No imprint. 1907. 11 p. 8°.

——— Same. Spanish translation. 11 p. 8°.

CURTIS, WILLIAM ELEROY: . . . The relics of Columbus. An illustrated description of the historical collection in the Monastery of La Rabida. By William Eleroy Curtis . . . Washington, Lowdermilk company, 1893. 216 p. illus. 8°.

(At head of title, "Souvenir of La Rabida, World's Columbian Exposition.")

DAVIS, RICHARD HARDING: Three gringos in Venezuela and Central America. By Richard Harding Davis. New York, Harper & Bros., 1896. xi, 282 p. map. illus. 8°.

ESTADOS UNIDOS DE CENTRO AMÉRICA: Constitución política de los Estados Unidos de Centro América. Managua, Tip. Nacional, 1898. 55 p. 8°.

FARM IMPLEMENT NEWS COMPANY: The Farm implement news buyer's guide. A complete directory of manufacturers of farm and garden implements, wagons, carriages, . . . gasoline engines, wire fencing . . . and the many accessory lines sold by implement dealers. vol. 12. Chicago, Farm Implement News Company, 1907. 558 p. 8°.

FITZPATRICK, JOHN C.: . . . Calendar of the correspondence of George Washington, Commander in Chief of the Continental Army, with the Continental Congress. Prepared from the original manuscripts in the Library of Congress, by John C. Fitzpatrick, division of manuscripts. Washington, Government Printing Office, 1906. 741 p. plates. 4°.

(At head of title, "Library of Congress.")

GEOLOGICAL SURVEY OF CANADA: Preliminary report on the Rossland, B. C., mining district. By R. W. Brock. Ottawa, Government Printing Office, 1906. 40 p. 8°.

——— Report on the Chibougamau mining region, in the northern part of the Province of Quebec. [By] A. P. Low, Ottawa, Government Printing Office, 1906. 61, 3 p. map. 8°.

——— Section on mines. Annual report for 1904. Ottawa. Printed by S. E. Dawson, 1906. 162 p. 8°.

——— Summary report of the geological survey department of Canada. Ottawa, Printed by S. E. Dawson, 1905, 1906. 2 v. 8°.

GIL FORTOUL, JOSÉ: Filosofía constitucional, por José Gil Fortoul . . . París, Librería de Garnier Hermanos, 1890. vii, 424 p. 12°.

GRAHAM, JAMES: Spanish commercial practice connected with the export and import trade to and from Spain, the Spanish colonies, and the countries where Spanish is the recognized language of commerce. By James Graham . . . and George A. S. Oliver. London, Macmillan and company, 1904 & 1906. 2 v. 12°.

GREAT BRITAIN. Colonial reports. British Guiana. Report for 1905–6. London, Darling & Son, 1906. 44 p. 8°.

——— ——— Emigrants' information office: Summary of consular reports, 1905–6. North and South America. Issued by the emigrants' information office . . . London, Darling & Son, 1907. 138 p. 8°.

HERRERA, MANUEL ANTONIO: América; su pasado, presente y porvenir políticos . . ., por Manuel Antonio Herrera . . . Guatemala, Tip. de Amos y Anderson, 1906. 20 p. nar. 12°.

HOSTOS, EUGENIO M. DE: Moral social, por Eugenio M. de Hostos . . . Segunda edición. Madrid, Imprenta de Bailly-Balliere é hijos, 1906. 262 p. 12°.

HUELIN Y ARSSU, CARLOS: Technological dictionary in the English, Spanish, German, and French languages; containing technical terms and locutions employed in arts, trades, and industry in general, military, and naval terms. By D. Carlos Huelin y Arssu . . . Madrid, Adrian Romo, 1906. xv, 609 p. 12°.

IMLACH, GLADYS M.: The story of Columbus. By Gladys M. Imlach. . . . London, T. C. & E. C. Jack, n. d. 119 p. front. col. plates. 24°.

INTERNATIONAL AMERICAN CONFERENCE, 1906: Actas authenticas. Rio de Janeiro, 1906. various paging. 4°.

(Minutes of each day's proceedings, with signatures of the president and the secretary of the conference at the end.)

——— Resolutions. 18 resolutions bound in 1 v. f°.

(Text in Portuguese, Spanish, and English.)

INTERNATIONAL AMERICAN CONFERENCE, 1906: Report of the delegates of the United States to the Third International Conference of the American States held at Rio de Janeiro, Brazil, July 21 to August 26, 1906. Washington, Government Printing Office, 1907. 180 p. 8°.

(59th Cong., 2d sess., Sen. doc. no. 365.)

INTERNATIONAL BUREAU OF THE AMERICAN REPUBLICS: Monthly Bulletin. vol. 24, no. 1. January, 1907. Washington, Government Printing Office, 1907. 259 p. 8°.

CONTENTS.

Appointment of Hon. John Barrett as Director of the International Bureau of the American Republics.
Reception of the Minister of Uruguay in the United States.
New building for the Bureau of the American Republics.
Boundary treaties between Costa Rica and Panama.
Trade conditions in Central America.
Argentine Republic: Imports and exports, first nine months of 1906—Exports, first ten months of 1906—Movement of the port of Buenos Ayres, October, 1906—Trade of Rosario, 1900-1906—Inspection of animal food products.
Bolivia: New monetary law.
Brazil: The new President of the Republic—Inaugural message of President Affonso Penna—Speech of Baron do Rio Branco—Exports, first nine months of 1906—Coffee movement, October, 1906—Rubber exports, first nine months of 1906—Leather imports—Technical school at Campos.
Chile: Trade conditions and statistics—Railroad construction—Customs revenues, first ten months of 1906—Live-stock census of 1906—The promotion of immigration—Trade with Great Britain, 1901-1906—Shoe and leather company at Valparaiso—Formation of a nitrate trust.
Colombia: Area, resources, and climate of the Republic—Foreign commerce of Barranquilla, first nine months of 1906—Exports of hides from Puerto Villamizar, first nine months of 1906.

Costa Rica: Customs revenues, April–November, 1906.
Cuba: New Year's reception of the Provisional Governor—The henequen industry—Trade of Cienfuegos, 1905-6—Cigar exports, eleven months of 1906.
Dominican Republic: Foreign trade, first half of 1906.
Haiti: Amendments to customs tariff.
Mexico: Foreign commerce, September, 1906—Reserve fund of the Mexican treasury—Customs receipts, November, 1906—Stamp-tax receipts, 1897–1906—Imports of cattle—Silver basis of stamp and customs taxes for January, 1907—Consular trade reports.
Nicaragua: Commercial treaty with Italy—Imports and exports—Mining industries.
Panama: Reception of President Roosevelt—Minting of nickel coins—Exportation of silver coins prohibited.
Paraguay: Cabinet of President Ferreira—Central Railway report.
Peru: The promotion of immigration—Concession for guano exploitation.
Salvador: Adherence to the Sanitary Convention of 1905—Commercial treaty with Italy—Ratification of the agricultural convention of Rome.
United States: Trade with Latin America—Foreign commerce, November, 1906—Exports of domestic products, 1903–1906—Exports of cotton—Importation of gold and silver articles falsely stamped prohibited.
Uruguay: Decrees regulating the importation of cattle.
Venezuela: Imports from New York, March, 1906.
Foreign trade of various countries.
Coffee movement.
Bank notes.
Library accessions and files.

INTERNATIONAL BUREAU OF THE AMERICAN REPUBLICS: Monthly Bulletin. vol. 24, no. 1. February, 1907. Washington, Government Printing Office, 1907. pp. 261–563. 8°.

CONTENTS.

Reception of Señor Don Enrique C. Creel, as Mexican Ambassador to the United States.
New building for the Bureau of the American Republics.
The development of intellectual and educational relations between the countries of America.
Dr. José Ignacio Rodríguez.
Tercentenary of English settlement in the United States.
Argentine Republic: Foreign trade, first nine months of 1906—Trade with Brazil—Collection of crop statistics—National railway revenues—Customs receipts at Buenos Ayres, November and first eleven months of 1906—Immigration during November and first eleven months of 1906—Railway mileage and gauge—Railway consolidation—Budget of Buenos Ayres for 1907—Census of Rosario—Census of Bahia Blanca.
Bolivia: Commercial movement of various custom-houses.
Brazil: Foreign commerce, first nine months of 1906—Customs revenues, first nine months of 1906—Budget law and customs provisions for 1907—Rubber exports, 1905-6—Coffee movement, November, 1906—Creation of conversion office—Premiums offered to growers of cacao—Expulsion of foreigners—The Brazilian Lloyd—Rubber forests in the State of Piauhy—New department created—Prizes offered for agricultural machinery—Estimate of coffee crop for 1907-8—Factories of Bello Horizonte—Exports from Pernambuco, November, 1906—Immigration—Tariff modification, 1906—Commercial agreement with Italy—Improvement works at Para—Contract for printing new notes—New State loans—Tariff surtax on merchandise—Adherence to The Hague convention.
Chile: Customs revenues, November and first eleven months of 1906—Discovery of deposits of graphite or plumbago—The rebuilding of Valparaiso—Approval of immigration contract—Uniformity of consular reports—Factory census of Santiago, 1906.
Colombia: Tariff modifications—Prohibited exportation of silver and gold coins—Improvement of the Cauca and Nechi rivers.
Costa Rica: Tariff modifications—Export trade of Puntarenas, April to November, 1906.
Cuba: The public treasury on December 31, 1906—Sugar crop of 1905-6—Exports of tobacco during 1906—Fiscal revenues during 1906—Concession for a submarine cable—Extradition treaty with the Dominican Republic—American and English capital in the Republic.
Ecuador: Inauguration of President Eloy Alfaro.
Guatamala: Concession for the exploitation of national forests.
Haiti: Railroad contract—Reestablishment of the former duties on soap.
Mexico: Foreign commerce, October, 1906—Price of public lands, 1907-8—Silver equivalents of the Mexican peso—Opening of the Tehuantepec Railroad—Tehuantepec Rail-

road traffic—Silver basis of the stamp and custom taxes for February, 1907—Budget estimate for 1907-8—Economic conditions during 1905-6—Review of the mining industry, 1906—Postal convention with Canada—Postal receipts, October, 1906—New steamship contract—Customs revenues, first half of 1906-7—Bank holdings and circulation—Meat consumption in the Federal District in 1905—Sanitation works at Mazatlan—Frontier traffic with the United States, 1905-6—New fiber plant—Electric light and power concession—Motive power concession—Gas concession—Consular trade reports.

Nicaragua: Census of the Department of Granada, 1906.

Panama: Report of the Panama Railroad Company.

Paraguay: Concession for a new railway—Municipal improvements in Asuncion.

Peru: Customs revenues at Callao—Railroad from Lima to Huacho.

Salvador: Revenues and expenditures, 1905-6—Shortage of crops in the Republic.

United States: Trade with Latin America, 1906—Foreign commerce in 1906—Effects of Brazilian preferential tariff—Mineral and metal production in 1906—National convention for the extension of the foreign commerce of the United States—Sheep and wool statistics—Trade with Porto Rico—The Patent Office in 1905-6.

Uruguay: Census of Montevideo for 1905—Fish culture in the Republic.

Venezuela: Foreign trade of Carupano, first half of 1906—Revenues from duties on parcels post, 1905-6—Tariff modifications—Exports of pearls—Rules and regulations of the mining law.

Trade of America and Great Britain, 1906.

The world's rubber output, 1906.

Rubber cultivation in the Malay Peninsula.

Book notes.

Library accessions and files.

INTERNATIONAL BUREAU OF THE AMERICAN REPUBLICS. Monthly Bulletin. vol. 24, no. 1. March, 1907. Washington, Government Printing Office, 1907. pp. 565–800. front. (port.). 8°.

CONTENTS.

Editorial section: A new programme on limited income—The permanent home of the Bureau—Practical work of the Bureau—Changes in the Bulletin—Promotion of the Minister of Ecuador—New members of the Governing Board—Exhibit at the Jamestown Exposition—A word to corresponding members.

Address by the Brazilian Ambassador, Mr. Joaquim Nabuco.

Address by the Bolivian Minister, Mr. Ignacio Calderon, before the National Geographic Society.

Argentine Republic: Foreign commerce, 1906—Crop estimates for 1906-7—The sugar crop of 1906—Budget for 1907—Collections of internal revenue in 1906—The match industry—Development of commerce with Brazil—The frozen-meat industry in 1906—Immigration in 1906—Movement of posts and telegraphs, 1906—Measures against bovine tuberculosis—Canal from La Plata to Buenos Ayres.

Bolivia: Estimate of revenues for 1907—The importation of silver bullion in 1906—Coinage in 1906—Mineral exports of Potosi, 1906—Consular reports on trade with the United States—Imports from New York and San Francisco, January and February, 1907—Sale of the Guaque-La Paz Railway—Railroad line to Tarija—Customs revenues, second quarter of 1906.

Brazil: Customs revenues in 1906—Coffee shipments in 1906-7—Exports of hides from Rio Grande do Sul, 1906—Rubber exports in 1906—Creation of a geological and mineralogical bureau—Exploitation of manganese deposits—Immigration at Rio de Janeiro, 1906—Erection of a smokeless-powder factory—Customs revenue at Rio de Janeiro, December, 1906—Diamond mines of Salobro—Mining notes—Floating exhibit of Japanese products—Industrial use of Perini fiber.

Chile: Customs receipts in 1906—Budget for 1907—Copper production in 1906—The wheat and barley crops in 1906—Status of the nitrate industry—Status of Chilean banks—Railroad from Osorno to Puerto Montt—Port movement of Valparaiso, 1906—Customs tariff—Scarcity of labor.

Colombia: Railways in the Republic—Denatured-alcohol concessions.

Cuba: Customs revenues, 1906—The tobacco market in 1906—Report on yellow fever.

Dominican Republic: Financial status of the Republic, 1906—Foreign commerce for the year 1906—Customs receipts, 1906.

Ecuador: Expenditures and receipts, 1906—Foreign commerce, 1903-5—Physical aspects and commercial possibilities—Parcels-post convention with the United States.

Haiti: General trade conditions.

Honduras: Message of President Bonilla, January, 1907.

Mexico: Foreign commerce in November, 1906—Silver basis of the stamp and customs taxes, March, 1907—Increased and decreased exports of agricultural products, 1905-6—Reduction of import duty on wheat—Railroad in the State of Sonora—Railroad in Guanajuato and Michoacan—Consular trade reports, January, 1907—The henequen market in 1906—Customs revenues, January, 1907—Postal receipts, November, 1907—Copper mining in the Republic—Quicksilver in the Republic—Railroad concessions—Railroad in the municipality of Mexico—Railroad in the State of Veracruz.

Nicaragua: Arbitral award of the boundary question between Honduras and Nicaragua—Concession of land and water privileges—Increased price of public lands—Budget for the years 1906 and 1907.

Panama: Trade with the United States—Installation of telephones at Panama.

Paraguay: Budget estimates for 1907—Postponement of agricultural exhibition—New stamp law.

Peru: Foreign commerce, first four months of 1906—Exports to New York, first ten months of 1906—Export duty on silver coins.

Salvador: Foreign commerce, first quarter, 1906—Subsidy for German steamships—Propaganda for Salvador coffee—Qualifications for the practice of medicine.

United States: Trade with Latin America—Foreign commerce, January, 1907—Ratio of trade increase with Latin America—Internal revenue, February, 1907—The leather industry in 1906—Army supervision of the Panama Canal construction—Philippine commerce in 1906—Exports of manufactures, 1906—Convention for the equitable distribution of waters of the Rio Grande.

Uruguay: The new President of the Republic—Customs revenues, 1906—Promotion of immigration—Sealing regulations—Additional duty on imports—The cereal and flax crop of 1905-6.

Venezuela: Commercial movement of the Republic during 1905-6.

Cacao production and consumption.

The world's copper output.

The world's wheat crop.

Library accessions and files.

INTERNATIONAL BUREAU OF THE AMERICAN REPUBLICS: Monthly Bulletin. vol. 24, no. 1. April, 1907. Washington, Government Printing Office, 1907. pp. 801–1080. 5 plates.

CONTENTS.

Editorial Section: Photographs of progress and development—Competition of architects for new building—Why the competition is limited—The Bureau not an ornamental institution—Some special results of war—Names and standing of Latin-American firms—The new Minister of Salvador—Notable addresses on Bolivia and the Argentine Republic—Foreign trade of the Argentine Republic—Great harbor improvements in Brazil—General features of interest—Articles about Latin America in June magazines—Baron D'Estournelles de Constant and W. T. Stead.

Reception of the Minister of Guatemala. Sketch of Minister Toledo Herrarte.

Reception of the Minister of Salvador.

Architectural competition for new Bureau building. Correspondence and resolutions regarding the Carnegie gift.

Argentine Republic: Address of Lieutenant-Commander Atwell—Foreign commerce in 1906—Consolidation of railroad companies—Real estate registration in Buenos Ayres, 1906—Commission for tariff revision—Maritime movement, 1905 and 1906—Cereal crop shipments, 1906—Public works in 1907—Patents and trade-marks in 1906—Approval of the report of the boundary commission with Brazil—Customs receipts at Buenos Ayres, 1906.

Bolivia: Resources and general conditions—Exports of tin, 1906.

Brazil: Foreign commerce, 1906—Details of foreign trade in 1905—Foreign duties on Brazilian coffees—Improvement work at Rio Grande do Sul—United States and Canadian investments—Subsidy for cultivation of perini fiber—Rescinding of coasting-trade concession—The port of Santos in 1906—The textile market—The sugar industry at Pernambuco.

Chile: Trade with Germany in 1906—Customs duties, January, 1907—Customs tare for 1907—Railway construction from Santiago to Arica.

Colombia: Educational statistics—Information bureau in New York—Railway from Darien to Medellin.

Cuba: Foreign commerce in 1906—Sugar crop of 1906 and 1907.

Dominican Republic: Message of President Cáceres.

Guatemala: Message of President Estrada Cabrera.

Haiti: Propaganda for Haitian products.

Honduras: Alien law—Immigration law.

Mexico: Foreign commerce, first half, 1906-7—Silver basis of stamp and customs taxes, April, 1907—Postal receipts, seven months of 1906-7—Registry of business transactions—Customs revenues, seven months of 1906-7—Sugar production in 1906—Coinage issue under the new monetary system—Flour machinery shipped to the United States—Commercial travelers' licenses—Fishing concession to Norwegian Company—Postal convention with Italy.

Nicaragua: Increased export duty on coffee.

Panama: Monetary law—Tariff legislation, 1907.

Peru: Mining industry in 1906—Customs revenues at Mollendo, 1906—Improvement of Peruvian live stock—Coastwise service to San Francisco.

Salvador: Inauguration of President Figueroa—Message of President Escalón—Customs revenues, first half of 1906—Import trade, first half of 1906—Port movements, 1906—Bank statement, 1906.

United States: Trade with Latin America—Imports and exports of tobacco, 1906—Cotton report, 1906.

Uruguay: Message of President Batlle y Ordoñez—New Cabinet—Immigration law—Customs receipts, January, 1907.

Venezuela: Customs modifications, 1905-6.

Library accessions and files.

INTERNATIONAL BUREAU OF THE AMERICAN REPUBLICS: Monthly Bulletin. vol. 24, no. 1. May, 1907. Washington, Government Printing Office, 1907. pp. 1081–1300. 5 plates. 8°.

CONTENTS.

Editorial section: Work of the Bureau—President Alcorta's opinion of Secretary Root's visit—The Hispanic Society of America—New Labor Bureau of the Argentine Republic—The South American tour of Professor Shepherd—Professor Rowe's travels in South America—Possible visits of South American statesmen to the United States—The new Spanish Club of Yale University—Latin America versus Asia—Competition for the new building—The representatives of Colombia and Salvador in the United States—Death of a leading export authority—Appreciation expressed for courtesies to the Director—Bolivia's inducements to immigrants—Message of President Diaz to the Mexican Congress—The forward movement in Chile—The new budget of Uruguay—New railroad projects in Peru—Opportunities for capital in Brazil—Growing interest in Colombia—New Brazilian immigration laws—Development of Haitian iron-ore resources—Bright mining outlook in Nicaragua—Chile's efforts to promote popular thrift—A Congressman's view of Costa Rica.

The Hispanic Society of America.

The study of Spanish-American law in the United States.

Argentine Republic: Live-stock and agricultural statistics, 1906—Imports of raw sugar—Report on the maize crop—Renewed shipment of cattle—Projected railroads—New land law regulations—Wool exports, 1900-1906—The Bank of the Argentine Nation in 1906—Prohibition of British hams.

Bolivia: Foreign trade in 1905—Immigration law—Imports from the United States, March and April, 1907—Bank statement, 1906—Telegraph service, 1905-6.

Brazil: Commercial treaties—Tariff regulations—Patent and trade-mark laws—Trade classification of coffees—Customs revenues, January, 1907—Immigration and colonization in Sao Paulo—Export of hides from Rio Grande do Sul—Miscellaneous notes.

Chile: Import tax on matches—Customs duties, February, 1907—The Anglo-Chilean Mining Company (Limited)—Latest live-stock statistics—Savings banks in the Republic—Flax cultivation in Chile—Salt mines.

Colombia: Railway contract—Paper mills in the Republic—Sugar factory in the Department of Bolivar—Tariff modifications—Creation of the Province of Camilo Torres.

Cota Rica: Customs receipts, fiscal year 1906-7—Abolition of consular fees—Costa Rica and the banana trade.

Cuba: Receipts of Cuban lumber at New York—National status of the Isle of Pines.

Ecuador: Regulations for the purchase and sale of salt—Export tax on ivory nuts—Contract for railway construction from Ambato to Curaray—Funds for the Ambato-Curaray Railway—Railway project—Potable water supply in Quito—The Ambato and Eastern Railway concession—Funds for the Huigra and Cuenca Railway—Government traffic in toquilla straw—Sale of locomotives.

Guatemala: The American Bank of Guatemala—Railway traffic between El Rancho and Sañarate.

Haiti: Exploitation of iron-ore deposits—Commercial convention with France—Commercial movement, fiscal year 1904-5—Exploitation of manganese mines.

Mexico: Message of President Díaz—Foreign commerce, January, 1907—Amendments to contract for Gulf navigation—Silver basis for stamp and customs taxes, May, 1907—Consular reports—Postal receipts, first half of 1906-7—Commerce with France—Electric street railway in Mexico City—Rescinding of steamship contract with Austria-Hungary—Commerce with the United States in 1906—Consolidation of railroad companies—American investments in the Republic—Manufactory of alkaline cyanides—Concessions for establishing a steel file factory.
Nicaragua: Mining in the Republic—Increased duties on salted meats, butter, and soaps—Trade of Cape Gracias a Dios, 1906.
Panama: Budget for 1907-8—Tariff modifications.
Peru: Immigration—Railroad construction—Public works in the Republic—Patents and trade-marks in 1906—Gold coinage in 1906—Rubber production, first half of 1906—Receipts of Peruvian merchandise at New York—The port of Iquitos in 1906—The telegraph system of the Republic.
Salvador: Street lighting in New San Salvador—French exports to the Republic.
United States: Trade with Latin America—Foreign commerce, March, 1907—Rubber from guayule—Coffee movement, first nine months of 1906-7—Patent, trade-mark, and copyright laws in the Canal Zone—Appropriation for the distribution of Rio Grande waters—Financial statement, first quarter 1907.
Uruguay: New Cabinet—Budget for 1907-8—Production of the Cuñapiru mines in 1906.
Venezuela: Lease of asphalt mines—Import duties on fans for advertising.
Establishment of commercial agencies by Spain.
Trade of America and Great Britain, first quarter of 1907.
Book notes.
Library accessions and files.

INTERNATIONAL BUREAU OF THE AMERICAN REPUBLICS: Monthly Bulletin. vol. 24, no. 1. June, 1907. Washington, Government Printing Office, 1907. pp. 1301-1546. 8°.

CONTENTS.

Editorial section: Work of the Bureau—Latin America at the Lake Mohonk Conference—New member of Bureau Governing Board—Exceptional honors for Ambassador Creel—Buenos Aires Centennial Exposition—Mining regulations in Bolivia—Progress and prospertiy of Brazil—Financial status of Chile—Message of President Reyes of Colombia—Other features of particular interest.
Sketch of the International Bureau of the American Republics.
The Lake Mohonk Conference on International Arbitration.
Treaty of Peace, Amity and Commerce Between Salvador and Nicaragua.
Reception of the Minister of Panama in the United States.
Ratio of Trade Values between Latin America and the United States.
Argentine Republic: Message of President Figueroa Alcorta—Destination of exports, first quarter of 1907—Centennial Exposition at Buenos Ayres in 1910—Receipts from land, license, and stamp taxes—Maritime movement, 1906—Sugar production in 1906—Reduction of import duties on sugar—Proprietary medicines in the Republic—Report of the Southern Railway.
Bolivia: Mining regulations.
Brazil: Message of President Affonso Penna—International commerce in 1906—Portuguese enterprise in Rio de Janeiro—Immigration at Rio de Janeiro, 1906—Proprietary medicines in the Republic—Trade of Santos, first quarter of 1907—Rubber exports, first quarter of 1907—Coffee movement, March, 1907—Shipments of carbons—Exports from Pernambuco, March, 1907—Fiber concessions and industries.
Chile: Customs receipts, first quarter, 1907—Financial status of the country—Survey of the Longitudinal Railway—The nitrate industry—Treaty of friendship, commerce, and navigation with Japan—Production and consumption of sugar in 1906.
Colombia: Message of President Reyes—Report of the Minister of the Interior—Report of the Minister of Foreign Affairs—Patents and trade-marks in 1906—Trade of Barranquilla, 1906—Rights and obligations of foreigners—Improvements at Cartagena—Development of communication facilities—Commercial status of Santa Marta.
Costa Rica: Message of President Cleto González Víquez—Customs classification of fat compounds—Postal convention with Great Britain.
Cuba: Ratification of the Sanitary Convention of 1905—Mines of Santiago Province—Taking of a census in 1907.
Dominican Republic: Proprietary medicines in the Republic—Frontier development—Irrigation works in the Monte Cristi district—Municipal improvements at Santo Domingo.

Ecuador: Reception of United States Minister—Tariff modifications—Regulation of the customs service—The Eastern Ecuador Exploration Company—Contract for a railway from Huigra to Cuenca.

Guatemala: Ratification of International Conventions—Discovery of an oleaginous plant—Imports from New York in 1906.

Mexico: Foreign commerce, February, 1907—Modification of export duties—Postal receipts, nine months, 1907—Trade with Galveston in 1906—Silver basis of the stamp and customs taxes, June, 1907—Customs receipts, first nine months, 1906-7—Sisal and Manila hemp in Austria-Hungary—Customs duties, first ten months, 1906-7—Fishing concession on the Pacific coast—Improved steamship service with the United States—Uranium ore in Guerrero—Railroad from Queretaro to Guanajuato—Market for henequen in the Argentine Republic—Premiums at the St. Louis Exposition—Trade of Ciudad Juarez, 1906—Consular trade reports—Exploitation of iron properties.

Nicaragua: Reduction of export duty on coffee.

Panama: Organization of a Bureau of Statistics—Apiculture in the Republic—Appointment of a delegate to the Convention of Jurisconsults.

Paraguay: Increased port facilities.

Peru: Land and irrigation laws—Petroleum shipment to the Argentine Republic—Proprietary medicines in the Republic.

Salvador: Import trade, third quarter of 1906—Internal debt of the Republic—Pan-American Railway construction—Payment of import duties in gold—Increased duty on aguardiente.

United States: Trade with Latin America—Foreign commerce, April, 1907—Wool imports from Latin America, 1906.

Uruguay: Foreign commerce, first half of 1906—Indorsement of the projected Board of Jurisconsults.

Venezuela: Trade of Carupano, first quarter of 1907—Trade of Ciudad Bolivar, first quarter of 1907—Foreign trade in 1906—Trade of Puerto Cabello in 1906—Free importation of certain articles—Importation of postal packages.

Book notes.

Library accessions and files.

INTERNATIONAL BUREAU OF THE AMERICAN REPUBLICS. Program and conditions for the new building of the International Bureau of the American Republics. Washington, [Byron S. Adams], March, 1907. 21 p. front. 8°.

INTERNATIONAL ARCHÆOLOGIC COMMISSION: Meeting of the diplomatic representatives of the American Republics at the Department of State, Monday, December 21, 1903, at 3 p. m., in the interest of the organization of an International Archæologic Commission, and in pursuance of the motion carried at the meeting of April 15, 1903. 12 p. 4°.

Caption title.

KELTIE, J. SCOTT (*ed.*): The Statesman's Year-book. Statistical and historical annual of the states of the world for the year 1907. Edited by J. Scott Keltie . . . with the assistance of I. P. A. Renwick . . . London, Macmillan and co., 1907. xcvi, 1672 p. 12°.

LINCOLN, CHARLES HENRY (*comp.*): Naval records of the American revolution, 1775–1788. Prepared from the originals in the Library of Congress by Charles Henry Lincoln of the division of manuscripts. Washington, Government Printing Office, 1906. 549 p. 4°.

(At head of title, "Library of Congress.")

MAURTUA, VICTOR M.: Antecedentes de la recopilación de Yndias. Publicados por Victor M. Maurtua. Madrid, Imprenta de Bernardo Rodríguez, 1906. 245 p. 4°.

MEILI, F.: International civil and commercial law as founded upon theory, legislation, and practice, by F. Meili . . . Translated and supplemented with additions of American and English law by Arthur K. Kuhn . . . New York, The Macmillan company, 1905. xxvii, 559 p. 8°.

MUÑOZ OLAVE, CARLOS: Compendio de taquigrafía según el sistema de Gabelsberger. Adaptado á la lengua castellana por Carlos Muñoz Olave . . . Valparaiso, Imprenta de Gmo. Helfmann, 1901. 52 p. plates. 12°.

MUÑOZ OLAVE, CARLOS: Manual de taquigrafía según el sistema de Gabelsberger. Adaptado á la lengua castellana por Carlos Muñoz Olave . . . Santiago de Chile, Imprenta Franco-Chilena, 1901. viii, 117 p. plates. 12°.

NABUCO, JOAQUIM: Address delivered by Mr. Joaquim Nabuco, Ambassador from Brazil, before the Liberal Club, of Buffalo, on February 20, 1907. Lessons and prophesies of the Third Pan-American conference. No imprint. 8 p. 8°.
Cover-title.

NICHOLLS, H. A. ALFORD: Manual de agricultura tropical, por H. A. Alford Nicholls . . . Traducido del inglés con autorización del autor y del los editores por H. Pittier . . . Con la colaboración de los Señores Manuel Aragón y Justo A. Facio. San José, Tip. Nacional, 1901. xxv, 88, 244 p. 8°.

PEARSON, HENRY C.: What I saw in the Tropics. A record of visits to Ceylon, the Federated Malay States, Mexico, Nicaragua, Costa Rica, Republic of Panamá, Colombia, Jamaica, Hawaii. By Henry C. Pearson, editor of "The India Rubber World." New York, The India Rubber Publishing Company, 1906. [6], 288, [14] p. illus. 8°.

PHILADELPHIA COMMERCIAL MUSEUM: Foreign trade figures. A collection of statistics covering some features of the world's commerce and indicating the share in it of the United States. Issued by the bureau of information of the Philadelphia Commercial Museum. No imprint. 24 p. sq. 8°.

PHILLIPS, H. C.: Significant facts and pertinent suggestions concerning The Hague conferences . . . by H. C. Phillips . . . Mohonk Lake, N. Y., [1907]. 19 p. 32°.

PRESS PUBLISHING COMPANY: The World Almanac and Encyclopedia, 1907. Issued by the Press Publishing company. New York, 1906. 608 p. 8°.

PURCHAS, SAMUEL: Hakluytus posthumus or Purchas his Pilgrimes. Contayning a history of the world in sea voyages and lande travells by Englishmen and others. By Samuel Purchas. vol. 20. Glasgow, James MacLehose and sons, 1907. xi, 414 (1) p. 8°.
(Index to entire work on pp. 139-414.)

PUTNAM, FREDERIC WARD: Address by Frederic Ward Putnam, the retiring president of the American Association for the Advancement of Science, Columbus meeting . . ., August, 1899 . . . Easton, Pa., The Chemical Publishing Company, 1899. 17 p. 8°.
(Reprinted from the proceedings of the Association, vol. 48, 1899.)

REINSCH, PAUL S.: The Third International Conference of American States. [By] Paul S. Reinsch, member of the American delegation. pp. 187-199. 8°.
Caption title.
(Reprinted from the American Political Science Review, February, 1907.)

ROMERO, CARLOS V.: Tercera conferencia panamericana. Informe dirigido á su Gobierno por el delegado de Bolivia, Carlos V. Romero. Buenos Aires, Imprenta de J. Peuser, 1906. 12 p. 8°.

ROMERO C., JUAN B.: Elementos de agricultura tropical, por Juan B. Romero C. San José, Tip. Nacional, 1897. vi, 114, x p. 8°.

ROWELL'S AMERICAN NEWSPAPER DIRECTORY. Containing a description of all the newspapers and periodicals published in the United States and territories, Dominion of Canada, and Newfoundland, and of the towns and cities in which they are published, together with a statement or estimate of the average number of copies printed by each publication catalogued. 39th year. New York, The Printers' Ink Publishing Company, 1907. 1559 (2) p. front. (port.). 8°.

SHOE AND LEATHER REPORTER, THE. Annual for 1907. Boston, Offices of the Shoe and Leather Reporter, [1907]. 723 p. 8°.
(Includes United States, Mexico, South America, West Indies, Canada, and Europe.)

SOCIÉTÉ NEUCHÂTELOISE DE GÉOGRAPHIE: Bulletin de la société . . . Tome 17, 1906. Neuchâtel, Imprimerie Paul Attinger, 1906. 386 (2) p. 8°.

STEPHAN, CHARLES H.: . . . Manuel consulaire. Guide pratique du commerce d'exportation. Paris, Imp. Bonvalot-Jouve, 1907. 139 (5) p. 8°.

STOERK, FÉLIX: El derecho internacional americana. Estudio doctrinal y crítico, por el Profesor Félix Stoerk. Publicado por la Revista de los Tribunales. Madrid, Centro editorial de Góngora, 1898. 15 p. 8°.

TOVEY'S OFFICIAL BREWERS' AND MALTSTERS' DIRECTORY of the United States and Canada. 1907 . . . New York, "The Brewers' Journal," [1907]. 76 p. 24°.

UNITED STATES. LIBRARY OF CONGRESS: List of works relating to the French alliance in the American Revolution. Compiled by A. P. C. Griffin, chief bibliographer. Washington, Government Printing Office, 1907. 40 p. 4°.

——— ——— Select list of books, with references to periodicals, on reciprocity with Canada. Compiled under the direction of A. P. C. Griffin, chiefbibliographer. Washington, Government Printing Office, 1907. 14 p. 8°.

——— ——— Select list of books, with references to periodicals, relating to iron and steel in commerce. Compiled under the direction of A. P. C. Griffin, chief bibliographer. Washington, Government Printing Office, 1907. 24 p. 8°.

——— ——— Preliminary check-list of American almanacs. 1639–1800. By Hugh Alexander Morrison, of the Library of Congress. Washington, Government Printing Office, 1907. 159 p. 4°.

——— ——— Publications. December, 1906. No imprint. 38 p. 8°.
Half-title.

——— ——— Select list of works relating to taxation of inheritances and of incomes. United States and some foreign countries. Compiled under the direction of A. P. C. Griffin, chief bibliographer. Washington, Government Printing Office, 1907. 96 p. 4°.

URIBE URIBE, RAFAEL: Proteccionismo y libre cambio. Diálogo entre un lector de teorías y un industrial práctico. Conferencia leída por el General Rafael Uribe Uribe en el Teatro Colón, Bogotá, el 18 de diciembre de 1904. Segunda edición. Santiago de Chile, Imp. Barcelona, 1905. 70 p. 12°.

WHITAKER, JOSEPH: An almanack for the year . . ., 1907, by Joseph Whitaker . . . London, 1907. 1015 p. 12°.

WRIGHT, A. AUGUSTUS (*ed.*): Who's who in the Lyceum. Edited by A. Augustus Wright. Including a brief history of the Lyceum, by Anna L. Curtis, and how to organize and manage a Lyceum course, by Laurence Tom Kersey. Philadelphia, Pearson Brothers, [1907]. 202 p. 8°.

MAPS.

ARGENTINE REPUBLIC. RAILROADS: Mapa de los ferrocarriles de la República Argentina, Uruguay y Paraguay. Buenos Aires, Oficina cartográfica de Pablo Ludwig, 1905. Escala, 1 : 3,000,000. 18½ x 25½ inches.

BARTHOLOMEW, F. G. (*ed.*): Atlas of the world's commerce. A new series of maps, with descriptive text and diagrams, showing products, imports, exports, commercial conditions and economic statistics of the countries of the world. Compiled from the latest official returns at the Edinburgh Geographical Institute and edited by J. G. Bartholomew . . . London, George Newnes, [1907]. lvi, 42 p. 176 maps. f°.

CENTRAL AMERICA. [Blue print showing parts of Honduras and Nicaragua and the whole of the Republic of Panama.] No imprint. 25 x 35 inches.

—— Mapa de América Central. Publicado por D. Appleton y Compañía. 1905. New York, August R. Ohman, geógrafo y dibujante. Escala, 1 : 1,705,000. *40 x 30 inches.*

CHILE. Arica. Por el "Almirante Condell," Comandante Sr. Neftalí Molina, en 1905. . . . Publicado por la Oficina Hidrográfica, Valparaíso, junio de 1906. Escala, 1 : 20,000. 16¼ x 22¼ inches.

CHILE. Canales Mayne i Gray. Por la Marina de Chile hasta 1904. Publicado por la Oficina Hidrográfica. Valparaíso, marzo de 1906. Escala, 1 : 30,000. 17½ x 30 inches.

COLOMBIA. Carta corográfica del Departamento de Bolívar. Levantada de orden del Gobierno General por Federico A. A. Simons, ingeniero . . . Bogotá, 1895. 20 x 26 inches.

COLOMBIA. Carta corográfica del Departamento del Magdalena. Levantada de orden del Gobierno General por Federico A. A. Simons, ingeniero . . . Bogotá, 1895. Escala, 1 : 810,000. 25 x 32 inches.

COLOMBIA. Map of the valley of the river Magdalena, . . . showing line of Cartagena-Magdalena Railway, and its connections with the river service. n. d. 7¾ x 18 inches.

CRAM'S STANDARD AMERICAN railway system atlas of the world. Showing all the railway systems in colors and numbers . . . A concise and original ready reference index of the United States, Canada, Mexico, and Cuba, accurately locating all counties, county seats, cities, post-offices, railroad stations, villages, etc. . . . New York & Chicago, George F. Cram, 1907. 625, [32] p. f°.

HONDURAS. Mapa de la República de Honduras. Levantado por E. P. Mayes, I. C. 1907. Chicago, Rand, McNally & Co. 53 x 29½ inches.

MONTEVIDEO. NOVÍSIMO PLANO DE LA CIUDAD DE MONTEVIDEO: Reducido de los originales existentes en la Junta E. Administrativa. 1897. Montevideo, A. Barreiro y Ramos. 18 by 17 inches.

PERU. Karta öfver Peru. Utgifven af D. E. Larrabure y Unánue, Utrikes Minister. Lima, 1903. R. E. Baluarte, Kartograf. Scale, 1 : 3,000,000. 30 x 38 inches.

PERU. Map of the Republic of Peru. Philadelphia, Wm. M. Bradley, 1895. 10 x 14¾ inches.

SOUTH AMERICA. [A collection of reprints of old maps of South America accompanies "Juicio de límites entre el Perú y Bolivia," listed in this Bulletin.]

SOUTH AMERICA. Mapa de la América del Sur. Publicado por D. Appleton y Compañía. 1905. New York, August R. Ohman, geógrafo y dibujante. Escala, 1 : 9,326,000. 31 x 40 inches.

UNITED STATES. DISTRICT OF COLUMBIA: [Map of] Maryland, District of Columbia, Virginia. United States Geological Survey, edition of July, 1900. Scale, 1 : 62,500. 17½ x 27 inches.

—— Maryland, District of Columbia, Virginia. Washington quadrangle. United States Geological Survey. Edition of July, 1900; reprinted, 1904. Scale, 1: 62,500. 17½ x 27½ inches.

URUGUAY. Bahia de Montevideo. n. d. 5¾ x 6¾ inches.

WORLD. Mapamundi. Según la proyección de Mercator. Compilado de los datos auténticos más recientes. Publicado por D. Appleton y Compañía. 1905. New York, August R. Ohman, Geógrafo y dibujante. 53 x 40 inches.

BOUND PERIODICALS ADDED TO THE SHELVES DURING THE SIX MONTHS, JANUARY TO JUNE, 1907.

American Monthly Review of Reviews. New York. vols. 33 & 34. January to December, 1906.
Anales de la Universidad de Chile. Tomas 116 & 117. Enero á diciembre de 1905.
Annals of the American Academy of Political and Social Science. Philadelphia. vol. 27. January to June, 1906.
Board of Trade Journal. London. vol. 54. July to September, 1906.
Boletín del Centro General de Comerciantes é Industriales de Cuba. Habana. Años 3–5. 1 de septiembre de 1903 á 1 de diciembre de 1905.
Boletín Judicial. Costa Rica. Enero á junio de 1906.
Boletín del Ministerio de Fomento. Perú. Años 3 y 4. Enero de 1905 á junio de 1906.
Boletín del Ministerio de Guerra y Marina. Perú. Año 3. Enero á junio de 1906.
Boletín Oficial. Buenos Aires. Febrero á diciembre de 1899.
——— Same. Enero á abril de 1903.
——— Same. Mayo á diciembre de 1905.
——— Same. Mayo á diciembre de 1906.
Boletín Oficial de la Cámera de Comercio, Industria y Navegación. Habana. Año 1. 1906.
Boletín Oficial del Departamento de Estado. Habana. Año 1. 1904.
Boletín Oficial de la Secretaría de Relaciones Exteriores. México. Tomas 21 & 22. Noviembre de 1905 á octubre de 1906.
Boletín Oficial del Territorio de Baja California. La Paz, México. vol. 14. Enero á diciembre de 1906.
Boletín de la Secretaría de Fomento. México. Año 4, pt. 2. 1905. Minería y metalurgia.
——— ——— Año 4, pt. 3, 1905. Industria.
——— ——— Número de propaganda. Marzo de 1905.
——— ——— Same. Julio de 1905.
Boletín de la Sociedad Agrícola del Sur. Chile. Tomo 5. Enero á diciembre de 1905.
Boletín de la Sociedad de Fomento Fabril. Santiago. Tomo 23. 1906.
Boletín de la Sociedad Nacional de Minería. Santiago. Tomo 27. 1906.
Catalogue of United States Public Documents. Washington. January, 1904 to December, 1905. 2 vols.
Century Magazine. New York. vol. 50. May to October, 1905.
Current Literature. New York. January to December, 1906. 2 vols.
Diario do Congresso Nacional. Rio de Janeiro. Abril a augusto de 1906.
Diario Official. Rio de Janeiro. Julho a setembro, 1906.
Diario Oficial. México. Tomos 85–88. Julio de 1906 á febrero de 1907.
Diario Oficial. San Salvador. Mayo á diciembre de 1906.
El Economista Mexicano. México. Tomos 41 & 42. Octubre de 1905 á septiembre de 1906.
El Guatemalteco. Guatemala. Año de 1906.
El Peruano. Lima. Año de 1905.
Gaceta Oficial. Cuba. Julio á agosto de 1906. Septiembre á octubre de 1906, y enero á febrero de 1907.
Gaceta Oficial. Dominican Republic. Año de 1906.
Geographischer Litteratur-Bericht. 1906. Supplement to Petermann's Mitteilungen. vol. 5.
La Gaceta. Costa Rica. Enero á junio de 1906.

La Gaceta. Honduras. Año de 1905.
Library Journal. New York. vol. 31. 1906.
Modern Mexico. Mexico. vols. 19 & 20. April, 1905, to March, 1906.
Monthly Bulletin of the International Bureau of the American Republics. vol. 23. July to December, 1906.
Patentes y Marcas. Buenos Aires. Años 5 & 6. 1904 & 1905.
Periódico Oficial del Estado de Guerrero. México. Tomo 29. 1906.
Periódico Oficial del Estado de Michoacan de Ocampo, Morelia. Tomo 10. 1902.
——— Same. Tomo 24. 1906.
El Peruano. Lima. Año de 1905.
Petermann's Mitteilungen. Gotha. Band 51 & 52. 1905 & 1906. (With sup. "Geographischer Litteratur-Bericht.")
Registro Oficial. Quito. Enero á marzo de 1906 y julio á septiembre de 1906.
Relatorios Consulares. Rio de Janeiro. Año de 1902.
Relatorios Diplomaticos y Consulares. Rio de Janeiro. Anno de 1903.
Revista Judicial. Panamá. Año de 1906.
Revista Maritima. Brazileira. Rio de Janeiro. Julho de 1905 a dezembro de 1906.
Revista de Marina. Chile. Tomo 21. Julio á diciembre de 1897.
——— Tomo 22. Enero julio de 1897.
——— Tomos 26–30. Enero de 1897 á diciembre de 1901. 5 vols.
Scientific American. New York. vol. 95. July to December, 1906.
South American Journal. London. vol. 56, January to June, 1904.
——— vol. 60. January to June, 1906.
South American Journal. London. July to December, 1906.
United States Monthly Consular and Trade Reports. July to December, 1906. 2 vol.
World To-Day. Chicago. July to December, 1906.

O

International Union of American Republics

Monthly Bulletin

OF THE

International Bureau

OF THE

American Republics

VOL. 25, NO. 3

SEPTEMBER, 1907

WHOLE NO. 168

WASHINGTON, D. C., U. S. A.

GOVERNMENT PRINTING OFFICE

1907

JOHN BARRETT

Director of the International Bureau of the American Republics.

FRANCISCO J. YANES,
Secretary.

WILLIAM C. WELLS,
Chief Clerk.

GENERAL TABLE OF CONTENTS.

Page.

Tables of contents:
- English section IV
- Spanish section V
- Portuguese section VI
- French section VII

El índice de la sección castellana se halla en la página V
La sección castellana comienza en la página 684

O indice da secção portugueza encontra-se á pagina VI
A secção portugueza encontra-se á pagina 751

On trouvera la Table des Matières à la page VII
On trouvera la section française à la page 765

TABLE OF CONTENTS.

Page.

I.—EDITORIAL SECTION 579
Appreciation of the work of the International Bureau—Latin-American trade and the Trans-Mississippi Congress—The Secretary of State of the United States in Mexico—Travels, explorations, and studies in South America—The Third International Sanitary Conference—The Brazilian Exposition of 1908—The protection of Argentine industries—New mining law of Bolivia—Projected tariff revision for Brazil—The vigor of Chile's national life—Costa Rican railway development—Effect of the reciprocity treaty between Cuba and the United States—Haitian development—Mining law of Nicaragua—Panama land law—Financial status of Salvador—Uruguayan progress as evidenced by customs revenues—A new and valuable book on Haiti—Other publications on Latin America.

II.—ARGENTINE REPUBLIC 588
Foreign commerce, first half of 1907—Immigration during the first half of 1907—Meat exports, first half of 1907—Cabinet changes—Wheat crop of 1906-7—Stringent tests for bovine imports—Animal sanitary laws and regulations—Status of the sugar industry—Inspection of food products—Insurance affairs in the Republic—British prohibition of Argentine sugar—Regulation of import duties on railway material—Railroad line from Lerma to Hualtiquina—Canalization of rivers—Commercial intercourse with Italy in 1906.

III.—BOLIVIA 604
Decree regulating the mining law of April 11, 1900.

IV.—BRAZIL 608
Rubber shipments in 1907—Projected tariff revision—Organized plan for a national Brazilian exhibition in 1908—Lease of the Sorocabana Railway—Development and progress of the State of São Paulo—Steamship service with Chile.

V.—CHILE 614
Customs revenues, first half of 1907—Bank statement, first half of 1907—Loan for the reconstruction of Valparaiso—Harbor improvements at Valparaiso—Factory census of the Department of Santiago, 1906—Imports from Peru, first quarter of 1907—Supplementary protocol to the Treaty of Peace with Bolivia of 1904.

VI.—COLOMBIA 616
Platinum and the mining industry—Bounties for agricultural and pastoral exploitation—The cultivation of cotton—Ratification of the Universal Postal Convention of Rome—Mining claims in Cauca, 1905 and 1906—Efforts to promote trade with the United States—Free entry for corn imports—Higher duties on wines—Suspension of surtax on flour.

VII.—COSTA RICA 618
Issue of bonds for railroad construction—Appointment of the delegate to the Third International Sanitary Conference—Import duty on wheaten grits.

VIII.—CUBA 619
Trade with the United States, fiscal year 1907—Decree establishing national sanitation measures—The budget for 1907-8—Delegates to the Third International Sanitary Conference—The public treasury on June 30, 1907—Consular fees collected during 1906-7—Fiscal revenues, first half of 1907—Adherence to the Geneva Convention of 1864—Live-stock census of 1906.

IX.—ECUADOR 623
Cocoa production, first six months of 1907—Shipments of hides—Banks and banking in Guayaquil—Development of the hat industry.

X.—HONDURAS 626
Recognition of new Minister in the United States.

XI.—HAITI 627
Trade statistics for 1906—Legislation affecting coin-silver exports.

XII.—MEXICO 628
Foreign commerce in May, 1907—Silver basis of the stamp and customs taxes, September, 1907—Subsidy paid to Pan-American Railway Company—Mining concessions in Guanajuato—Steel bridges on the International Railroad—Monorail road between Monterry and Saltillo—Railroad line in Guanajuato—Railroad line in the State of Guerrero—Consular trade reports—Light-houses along Mexican coast.

XIII.—NICARAGUA 637
Rubber exports in 1907—Gold shipments from Bluefields—Mining law—New steamship line from New York to San Juan.

XIV.—PANAMA 642
Important tariff provisions—Public-land law—Automobile service in Panama, Colon, and other cities.

XV.—PARAGUAY 660
Financial conditions in the Republic.

XVI.—PERU 661
New cabinet—Message of President Pardo.

XVII.—SALVADOR 665
Cancellation of contract for the Pan-American Railway—Bank statements, first half of 1907—New school of agriculture.

XVIII.—UNITED STATES 666
Trade with Latin America.

XIX.—URUGUAY 673
Customs revenues in 1906-7—Increased insurance tax.

XX.—VENEZUELA 674
Exportation of cattle—New cabinet.

XXI.—VENEZUELA-COLOMBIA 674
From Caracas to Bogota.

XXII.—COPPER PRODUCTION AND CONSUMPTION, 1906 678

XXIII.—TRADE OF AMERICA AND GREAT BRITAIN, FIRST HALF OF 1907 688

ÍNDICE.

Página.

I.—Sección Editorial 685

Alta estima en que se tiene la obra de la Oficina Internacional—El comercio latino-americano y el Congreso Transmisisipiano—El Secretario de Estado de los Estados Unidos en México—Viajes, exploraciones y estudios en la América del Sur—La Tercera Conferencia Sanitaria Internacional—La Exposición Brasileña de 1908—La protección de las industrias argentinas—La nueva ley de minas de Bolivia—La proyectada revisión del arancel brasileño—La energía de la República Chilena—Desarrollo de los ferrocarriles costarricenses—Resultados del tratado de reciprocidad entre Cuba y los Estados Unidos—El desarrollo general en Haití—Ley sobre la adjudicación de terrenos baldíos—El estado financiero del Salvador—El progreso uruguayo comprobado por la renta de aduanas—Un nuevo y valioso libro sobre Haití—Otras publicaciones sobre la América Latina.

II.—República Argentina 696

Comercio extranjero en el primer semestre de 1907—La inmigración durante el primer semestre de 1907—La cosecha de trigo de 1906 á 1907—Pruebas severas en las importaciones de ganado vacuno—Exportaciones de carne en el primer semestre de 1907—Canalización de ciertos ríos—El comercio con Italia en 1906—Ferrocarril de Lerma á Huaitiquina.

III.—Bolivia 698

Ley de minas.

IV.—Colombia 702

Desarrollo del comercio con los Estados Unidos—Clasificación aduanera de vinos—Suspensión del recargo sobre harina importada—El cultivo del algodón—Ratificación de la Convención Postal de Roma—Adjudicación de minas en el Departemento del Cauca, 1905 y 1906.

V.—Costa Rica 703

Empréstito para la construcción de ferrocarriles—Nombramiento del delegado á la Conferencia Sanitaria Internacional—Derecho de importación sobre la acemita.

VI.—Cuba 704

Comercio con los Estados Unidos en el año económico de 1906-7—Creación de un departamento nacional de sanidad—El presupuesto para 1907-8—Ingresos fiscales del primer semestre de 1907—Adhesión al Convenio de Ginebra de 1864—Derechos consulares recaudados en 1906-7—El tesoro público en el 30 de junio de 1907—Censo ganadero de 1906—Delegados á la Tercera Conferencia Sanitaria Internacional.

VII.—Chile 708

Estadística industrial del Departamento de Santiago, 1906—Balances bancarios en el primer semestre de 1907—Empréstito para la reconstrucción de Valparaíso—Rentas aduaneras en el primer semestre de 1907.

VIII.—Ecuador 709

Producción de cacao en el primer semestre de 1907.

IX.—Estados Unidos 709

Comercio con la América Latina.

X.—Haití 710

Estadística comercial correspondiente á 1906.

XI.—Honduras 711

Reconocimiento de su nuevo Ministro en los Estados Unidos.

XII.—México 712

Comercio exterior en el mes de mayo de 1907—Base de los impuestos de timbre y aduanas, septiembre de 1907—Subvención al Ferrocarriil Pan-Americano—Puentes de acero en el Internacional—La cosecha de algodón en 1907—Ferrocarril monorriel entre Monterrey y Saltillo—Ferrocarril en Guanajuato—Ferrocarril en Guerrero—Informes consulares.

XIII.—Nicaragua 719

Ley de minas—Las exportaciones de goma en 1907—Las exportaciones de oro procedentes de Bluefields.

XIV.—Panamá 725

Disposiciones arancelarias de importancia—Ley de terrenos baldíos—Servicio público de automóviles en Panamá y Colón.

XVI.—Perú 743

Formación de nuevo gabinete—Mensaje del Presidente Pardo.

XVII.—Salvador 747

Los bancos Nacional y Salvadoreño en el primer semestre de 1907—Cancelación del contrato para el Ferrocarril Pan-Americano.

XVIII.—Uruguay 748

Renta de aduanas en 1906-7—El impuesto sobre las compañías de seguros.

XIX.—Venezuela 748

Exportación de ganado.

XX.—*La Producción y el Consumo Mundial de Cobre en 1906* 749

INDICE.

Pagina.

I.—Secção Editorial 751
O valor do trabalho da Repartição Internacional—Commercio latino-americano e o Congresso do Trans-Mississippi—O Secretario de Estado dos Estados Unidos no Mexico—Viagens, explorações e estudos sobre a America do Sul—A Terceira Conferencia Sanitaria Internacional—A exposição brazileira em 1908—Protecção ás industrias argentinas—Leis de mineração na Bolivia—Projecto da revisão das tarifas no Brazil—O vigor da vida nacional do Chile—Progresso ferroviario na Costa Rica—Resultados do tratado reciproco entre Cuba e os Estados Unidos—Progresso de Haiti—Leis sobre mineração em Nicaragua—Legislação de terras em Panamá—Situação financeira de São Salvador—Progresso do Uruguay julgado pelas rendas aduaneiras.

II.—Republica Argentina 758
Colheita de trigo de 1906-7—Medidas rigorosas sobre a importação do gado bovino—O movimento commercial externo durante o primeiro semestre de 1907.

III.—Cuba 759
Commercio com os Estados Unidos durante o anno official de 1907.

IV.—Estados Unidos 761
Commercio com os paizes latino-americanos.

V.—Nicaragua 761
Exportação de borracha em 1907—Ouro despachado de Bluefields.

VI.—Uruguay 762
Rendas aduaneiras em 1906-7.

VII.—Producção e Consumo de Cobre no Mundo em 1906 762

TABLE DES MATIÈRES.

Page.

I.—ARTICLES DE FOND 765
Appréciation du travail fait par le Bureau International des Républiques Américaines—Commerce de l'Amérique Latine et Congrès Transmississipien—Le Secrétaire d' État des États-Unis au Mexique—Voyages et explorations dans l'Amérique du Sud et études sur ce pays—Troisième Conférence Sanitaire Internationale—Exportation du Brésil de 1906—Protection de l'industrie dans la République Argentine—Nouvelle loi minière en Bolivie—Projet de révision de tarif au Brésil—Énergie manifestée dans la vie nationale du Chili—Effets du traité de réciprocité conclu entre Cuba et les Etats-Unis—Expansion des chemins de fer dans la République de Costa-Rica—Loi sur les terres du Gouvernement dans la République de Panama—Loi minière au Nicaragua—Expansion commerciale et industrielle dans la République d'Haïti—Situation financière du Salvador—Progrès de l'Uruguay mis en évidence par ses recettes douanières.

II.—RÉPUBLIQUE ARGENTINE 773
Commerce extérieur pour le premier semestre de 1907—Examen sérieux fait sur les animaux de race bovine importés dans la République Argentine—Embargo mis par l'Angleterre sur le sucre provenant de la République Argentine—Récolte de blé en 1906-7.

III.—BRÉSIL 774
Projet de révision de tarif.

IV.—CUBA 774
Commerce avec les États-Unis pendant l'année fiscale 1907—Décret instituant des mesures sanitaires nationales.

V.—ÉTATS-UNIS 777
Commerce avec l'Amérique Latine.

VI.—HAÏTI 777
Nouveau livre précieux sur Haïti—Exportation d'argent—Statistiques sur le commerce pour l'année 1906.

VII.—MEXIQUE 779
Phares sur les côtes mexicaines.

VIII.—NICARAGUA 780
Exportations de caoutchouc en 1907—Expéditions d'or provenant de Bluefields.

IX.—URUGUAY 780
Recettes douanières en 1906-7.

While the utmost care is taken to insure accuracy in the publications of the International Bureau of the American Republics, no responsibility is assumed on account of errors or inaccuracies which may occur therein.

Por más que la Oficina Internacional de las Repúblicas Americanas pone escrupuloso cuidado para obtener el mayor grado de corrección en sus publicaciones, no asume responsabilidad alguna por los errores ó inexactitudes que pudieran deslizarse.

Apezar de se tomar o maior cuidado para se assegurar correcção nas publicações da Secretaria Internacional das Republicas Americanas, esta não se responsabeliza pelos erros ou inexactidões que nellas occorrerem.

Bien que le Bureau International des Républiques Américaines exerce le plus grand soin pour assurer l'exactitude de ses publications, il n'assumera aucune responsabilité des erreurs ou inexactitudes qui pourraient s'y glisser.

MONTHLY BULLETIN

OF THE

INTERNATIONAL BUREAU OF THE AMERICAN REPUBLICS,

International Union of American Republics.

VOL. XXV. SEPTEMBER, 1907. No. 3.

That public interest throughout the world in the progress and development of Latin America is growing rapidly has been demonstrated by the wide publication in the daily and weekly press of the United States, Europe, and South America of a description of the new building for the International Bureau of American Republics being erected through the munificence of ANDREW CARNEGIE and the appropriations of the different American nations.

In the majority of cases these descriptive articles have been accompanied by reproductions of photographs of the architects' drawings. The appearance of this matter accompanied by pictures has inspired a large number of inquiries addressed to the Bureau about the opportunities for commerce and trade, business enterprises, and financial investments, as well as the field for study and travel in Mexico, Central America, and South America. Oftentimes, a tangible evidence of a new work in the form of a public building which is to house it awakens more interest than numerous newspaper and magazine articles that simply discuss statistics, trade, and politics. In response to a question often propounded, it can be said that a great effort will be made to complete the new home of the Bureau in a year and a half and to have it ready for occupancy early in 1909. On account of the care that must be exercised in preparing the specifications for the contractors, it will hardly be possible to lay the corner stone before December. The early part of that month will, however, be especially appropriate, as Congress will then be in session and nearly all the high officials of the Government, together with the diplomatic corps, will be in Washington.

APPRECIATION OF THE WORK OF THE INTERNATIONAL BUREAU.

An inspection of the correspondence of the Bureau shows the prevailing ignorance all over the United States and Europe in regard to Latin *America, but at* the same time it is evidence of a healthy interest

in that part of the world. A few quotations from different letters will illustrate these points. The president of one of the largest manufacturing firms in the United States, which is doing a business amounting to many millions of dollars a year, writes as follows:

"The facts and figures you have sent me are astonishing. I am ashamed of my own ignorance of the field. This firm never before considered the opportunity in South America worthy of careful exploitation. We have now decided to send two of our best men, one to the east coast and the other to the west coast, for the purpose of thoroughly studying South American markets and establishing agencies."

The president of one of the leading universities of the country says:

"The list of books in regard to the history, economic development, and present material and political conditions of Latin America which you have kindly sent in response to my inquiry quite overwhelms me. Inspection of our library shows that we have only one or two of these books, but our librarian is now ordering all the others. We intend to outline a special course next year that will take up Latin-American history and kindred subjects, and we shall want your cooperation and advice."

A United States Senator, who has always looked upon the Bureau as more ornamental than useful, volunteers the following opinion:

"Until recently I have regarded the International Bureau of American Republics as a 'fifth wheel of the Government coach,' and have always thought that the appropriations for it were merely complimentary to the other American Republics that joined in supporting it. From letters I am receiving from many of my constituents, who are manufacturers and exporters, I am learning that it is performing a most practical and useful work and that it is worthy of the interest of Congress."

The agent of an important steamship company makes the following observations:

"We have received during the last six months 200 per cent more inquiries about our facilities for taking passengers to South America than we have received for many years past. Most of the letters coming to us state that on account of information and printed matter the writers have received from your Bureau, they desire to visit South America for the purposes of travel, investment, or development of trade."

LATIN-AMERICAN TRADE AND THE TRANS-MISSISSIPPI CONGRESS.

It will be remembered that Hon. ELIHU ROOT, Secretary of State *of the United* States, delivered his first speech in the United States, *incorporating* the conclusions deduced from his visit to South America

in 1906, at the Trans-Mississippi Commercial Congress, which assembled at Kansas City, Missouri, in November of last year. This address attracted world-wide attention and did more than any public utterance in the history of the United States to awaken interest in the relations maintained with its sister Republics. The same Congress was attended and addressed by Señor IGNACIO CALDERÓN, the Minister of Bolivia in the United States; Señor FELIPE PARDO, Minister of Peru; Señor ENRIQUE CORTES, Minister of Colombia; Señor ALBERTO YOACHAM, Chargé d'Affaires of Chile; and Señor S. GURGEL DO AMARAL, First Secretary of the Brazilian Embassy. All that these distinguished diplomats said corroborated the arguments of Secretary ROOT. So distinct was the impression made that the Executive Committee of the Trans-Mississippi Congress, which is to be held at Muskogee, in the new State of Oklahoma, in November of this year, has decided, after conference with this Bureau, to invite as its guests the Ambassador of Mexico, Señor ENRIQUE C. CREEL, the Ministers in Washington of the Central American Republics, and of one or two of the South American countries bordering on the Caribbean Sea, all of whom will be expected to make addresses on the development of commerce and trade between the United States and the neighboring Republics. As this Congress is made up of representative business and professional men of those States of the United States lying west of the Mississippi River, its deliberations and conclusions are given careful attention throughout the country at large. It is intended to make the next meeting the most successful ever held, and its principal feature will be the attendance of eminent Latin-American diplomats.

THE SECRETARY OF STATE OF THE UNITED STATES IN MEXICO.

When this issue of the BULLETIN comes from the press, the Secretary of State of the United States, Mr. ELIHU ROOT, will have arrived in Mexico as the guest of President DIAZ. The information which the International Bureau has received from Mexico City shows that most elaborate preparations have been made for the reception of Mr. ROOT and the members of his family who accompany him. It would appear that it was the intention of the Mexican Government that the festivities in his honor should be no less extensive than those which characterized his visits to the principal South American countries. The interest in his coming seems to have pervaded the whole Republic of Mexico, and the masses of people are looking forward to an opportunity to see him as much as the representative statesmen. There can be no doubt, therefore, that his presence in Mexico will be productive of great good in strengthening *the cordial relations* now existing between the two great Republics

of North America. When Mr. ROOT returns from Mexico he will have a better knowledge of the American hemisphere than any other Secretary of State in the history of the New World. As Chairman of the Governing Board of the International Bureau of the American Republics, he will be better equipped than ever to join in its councils and to aid the plans for making it a world-recognized, practical, and useful institution.

TRAVELS, EXPLORATIONS, AND STUDIES IN SOUTH AMERICA.

Last December, Prof. HIRAM BINGHAM, of Harvard University, and Dr. HAMILTON RICE, F. R. G. S., of Boston, made a most interesting trip across Venezuela and Colombia for the purpose of securing scientific data in the fields of history and geography, sociology, and meteorology. In this issue is published a summarized statement by Professor BINGHAM that will be of interest to all those who want to learn more about the so-called "unknown" parts of Latin America. A full report will be published later when Doctor RICE returns from his explorations of the Valley of the Rio Vaupes. There is no more important field of discovery and investigation left to scientists and explorers in any part of the world than the central portion of South America, especially along the upper waters of the different branches of the Amazon and the ranges of the Andes Mountains. President REYES, of Colombia, when a younger man, set a splendid example to all others who realize that hardships and dangers must be experienced in order to accomplish results. In his day there were very few who undertook such hazardous journeys as his, but now we are continually hearing of men from North and South America and Europe who are successfully penetrating mysterious sections. One very interesting journey was made by CASPAR WHITNEY, the editor of "Outing," when he ascended the Amazon, following it to its northern headwaters, establishing the fact that it practically connected with the sources of the Orinoco, and then came down the latter stream. Professor TODD, of Amherst, has lately been making some valuable investigations in Peru and Bolivia. While these men have been studying physical conditions Professor ROWE, of the University of Pennsylvania, and Professor SHEPHERD, of Columbia University, have been looking carefully into political, economic, and educational conditions in all of the Latin-American Republics. The latest authority on South America to make further travels in that part of the world is CHARLES M. PEPPER, author of "Panama to Patagonia," who is now studying commercial conditions on the west coast of South America for the Bureau of Manufactures of the Department of Commerce and Labor of the United States.

THE THIRD INTERNATIONAL SANITARY CONFERENCE.

As the time for holding the Third International Sanitary Conference approaches there are indications that the different Republics are recognizing the importance of the work that will come before it. Very few Governments have yet named their delegates, but it is expected that the majority of them will be appointed in the near future. Cuba, which has a direct and practical concern in the deliberations of this gathering, leads off in the appointment of delegates. Provisional Governor CHARLES E. MAGOON has just named Drs. HUGO ROBERTS and JUAN GUITERAS as delegates. These are both representative men whose views will have weight in the sessions of the Congress. Costa Rica's delegate will be Dr. JUAN J. ULLOA. The delegation of the United States will probably have at its head Dr. WALTER WYMAN, Surgeon-General of the United States Public Health and Marine-Hospital Service.

THE BRAZILIAN EXPOSITION OF 1908.

Since the Bureau announced, through the public press, that the Brazilian Government had decided to hold a great national exposition in 1908, numerous inquiries have been received from manufacturers and exporters in the United States and Europe asking whether they could send exhibits. For this reason there is given in this BULLETIN the official organized plan for the exposition. Although it would appear from first reading that foreign exhibitors would not be given space unless they were already established in Brazil and could be classed as residents of that country, Consul-General ANDERSON, of Rio Janeiro, reports that exhibits of machinery and other articles that would help in the development of Brazil will be allotted room. It is hoped that this exposition will be an attraction that will draw to Brazil large numbers of North Americans and Europeans who have never before appreciated the wonderful resources and possibilities of that country. It will be, moreover, a good forerunner of the national exposition which the Argentine Republic will hold at Buenos Aires in 1910.

THE PROTECTION OF ARGENTINE INDUSTRIES.

In connection with the discovery of the evasion of port and quarantine laws on the part of certain individuals engaged in cattle importation into the Argentine Republic, the BULLETIN publishes in its present issue the governmental regulations in regard to this

industry. It is the intention of the Argentine Government to safeguard in every possible manner this important branch of its economic life, and the application of stringent measures has been resolved upon to prevent a repetition of the introduction of tuberculous cattle or their unlawful treatment at quarantine. For the promotion of the agricultural interests of the country the canalization of the Desaguadero and Salado rivers is under consideration by the National Congress, it being estimated that the realization of this project would add 2,000 leagues of fertile lands to the cultivable area.

NEW MINING LAW OF BOLIVIA.

The Bolivian mining law, promulgated on June 12, 1907, revises in many particulars previously existing legislation on the subject, providing for the opening up of new regions and guaranteeing adequate protection for intending prospectors from abroad.

PROJECTED TARIFF REVISION FOR BRAZIL.

Tariff reform is occupying the National Congress of Brazil, and a new schedule of rates is being considered in accordance with an advanced protection system. It is especially designed to guard the interests of native industries, to raise the rate of exchange from 12 to 15, and to maintain a sliding scale of duties subject to fluctuation of prices in foreign markets.

THE VIGOR OF CHILE'S NATIONAL LIFE.

Chilean energy has never been more ably demonstrated than by the elasticity with which the nation has recovered from the great losses sustained through the earthquake of 1906. The customs revenues of the Republic for the first half of 1907 show an increase of over $2,000,000, as compared with the corresponding period of the preceding year, while a loan of $5,000,000 has been negotiated through the German Transatlantic Bank, to be devoted to the reconstruction of the city of Valparaiso.

COSTA RICAN RAILWAY DEVELOPMENT.

An issue of bonds on the part of the Costa Rican Government has been recently made covering $2,000,000 guaranteed by the internal *revenue of liquors*. This sum is to be used in railway construction *throughout the* Republic in accordance with the contract signed on *March 16, 1907,* with a New York company.

EFFECT OF THE RECIPROCITY TREATY BETWEEN CUBA AND THE UNITED STATES.

An interesting comparison of Cuban-United States trade is instituted by the Bureau of Statistics of the United States showing the advance in the mutual trade relations since the establishment of the reigning reciprocity agreements between the two countries. United States imports from Cuba for the fiscal year 1907 show an increase of about 50 per cent over those of 1903, while exports to Cuba have advanced 125 per cent during the same period. During that time, United States exports to other parts of the world have grown about 30 per cent and imports about 40 per cent.

HAITIAN DEVELOPMENT.

Haiti's trade year extends from September to September and the latest compiled statistics from native sources show results up to September 30, 1906, a satisfactory condition being noted in all established commercial interests and a development of new industrial enterprises under Government authorization.

MINING LAW OF NICARAGUA.

The mining law of Nicaragua, recently promulgated, modifies in some important particulars the law of 1906 and is reproduced in full in this issue of the BULLETIN to meet demands for similar publications covering exact information concerning business opportunities in various sections of Central America. The provisions of the law are adapted to the encouragement of immigration.

PANAMA LAND LAW.

It is the desire of the Panama Government to attract foreigners to the Republic by means of paternal legislation and the new land law of May 29, 1907, as well as the recently promulgated port and consular regulations, have been framed with this end in view. The text of the documents is reproduced in this number of the BULLETIN.

FINANCIAL STATUS OF SALVADOR.

Bank reports issued by the various depositories of Salvador for the half year—January–June, 1907—show a satisfactory financial condition throughout the Republic, the National Bank of Salvador, the Salvadorian Bank, and the Agricultural Bank all showing available balances. The last-named institution has decided, as a protective measure, to limit its operations for the present.

URUGUAYAN PROGRESS AS EVIDENCED BY CUSTOMS REVENUES.

Statistics of customs revenues collected at Uruguayan ports for the fiscal year 1906–7 show a gain over the reported figures for the preceding year of over $300,000, or about 2½ per cent. While this increase is not so great as is shown by a comparison of the figures of the two previous years, 1904–5 and 1905–6, it is, however, $2,000,000 in excess of the budget estimate for the year.

A NEW AND VALUABLE BOOK ON HAITI.

With the sole aim of aiding Americans to form an impartial and correct opinion of his country, M. J. N. LÉGER, Envoy Extraordinary and Minister Plenipotentiary of Haiti in the United States, has written a book of great and vital interest. M. LÉGER is a member of the Governing Board of the International Bureau of the American Republics, and has, during his long career as the representative of Haiti near the United States Government, wrought earnestly and effectually to maintain the long-existing friendship between the two countries. In "Haiti, Her History and Her Detractors," as his book is called, he is animated by an expressed desire to still further increase the knowledge and appreciation of the Haitian conditions, past and present. The first section treats of the historical life of the island of Santo Domingo, its enslavement by turns by Spaniards and French, the revolt of the natives and their final achievement of independence under leaders whose heroism and strength of patriotic feeling are ably demonstrated. In Part II the natural history of Haiti is discussed, her educational system, form of government, manner, and customs are dealt with, with the purpose of dispelling many of the prevailing impressions as to the lingering barbaric elements in the native life. Issued by the Neale Publishing Company, 1907, in French and English, the volume is the last and most authoritative word on the subject.

OTHER PUBLICATIONS ON LATIN AMERICA.

With the advance in value of chocolate products as established in recent trade returns, the history of the plant from which the raw material is obtained, its development into its present position in the world's markets, and the methods employed in its profitable culture, are matters of general interest. The Columbus Memorial Library has recently been furnished with a valuable and extended treatment *of the subject* by HERBERT WRIGHT, A. R. C. S., F. L. S., under the *title "Theobroma* Cacao, or Cocoa, its Botany, Cultivation, Chem*istry, and Diseases."* The American cacaos are the most important

and are divided into those of the continent from Venezuela, Ecuador, Brazil, Gautemala and Colombia, and from the islands of Cuba, Trinidad, Gaudeloupe, Martinique, St. Lucia, Jamaica, and Haiti. That from Venezuela is the most highly esteemed in Europe, but in the market value of its product Ecuador is the most important of the cacao-producing countries. The trees grow wild in this Republic and the climatic conditions are especially favorable. In the published reports of production for 1906, Brazil leads the world with 27,400,000 kilograms, followed by Ecuador, São Thomé, Trinidad, Santo Domingo, and Venezuela, in the order named.

The Carnegie Institution of Washington has printed, as Publication No. 83, the first of a series of volumes destined to furnish the student with systematic guidance to the materials for American history in foreign archives. The present work, issued in July, 1907, comprises an exhaustive index of such details as are contained in Cuban archives, prepared by Señor LUIS MARINO PEREZ and edited by J. FRANKLIN JAMESON. While the documents of Cuba do not, of necessity, occupy so prominent a place in the consideration of United States interests and history as do those of certain other countries—as, for instance, Spanish or British archives—yet the data contained therein are available from no other source and supply links in historical evidence of great value.

A book of present interest and value has been recently published by the direction of the Dominican Department of Promotion and Public Works, primarily for distribution at the Jamestown Tercentennial Exposition, but of utility for all persons desirous of information concerning the Dominican Republic. In the small compass of about 100 pages are comprised the latest data (covering the calendar year 1906) relating to the products, resources, and commerce of the country. Its development is considered as closely connected with the future of the Panama Canal, as it lies directly in the path of all ships passing to and from Europe and the Isthmus, via Mona Pass.

Under the title "*La República de Nicaragua*," a compendium of information relating to the Central American Republic of that name has been issued by T. MATAMORO, J., bearing date of December, 1906. The subject-matter deals with geographical and historical data; climate, soil, meteorological conditions, political divisions, administration of public affairs, the diplomatic and consular service, the law regarding aliens, patent laws, mining and railway reports, land laws, and the report of the Atlantic railway. Included is the map of the country, prepared from official and other sources by the International Bureau of the American Republics, 1903.

In advance of the centenary celebration of Argentine independence, a commemorative volume on Buenos Aires has been prepared by the

South American Bank Note Company (*Compañía Sud-Americana de Billetes de Banco*), 1907. It contains accounts of the sociological and economic conditions of this section of the Republic, with brief historical notes of events prior to and following the Revolution of May, also reports on commerce, stock raising, agriculture, native customs, etc. Numerous engravings and prints embellish the publication and add to its interest.

An interesting chapter in the history of social development is supplied by HUBERT H. S. AIMES, Ph. D. (Yale), in his "Slavery in Cuba," issued by the Knickerbocker Press, of London and New York. Opening with the replacement of the Indians and a sketch of the early Spanish colonial system, the writer deals with the development of agricultural wealth in the island, the lack of labor, and the economic necessities arising therefrom.

ARGENTINE REPUBLIC.

FOREIGN COMMERCE, FIRST HALF OF 1907.

Returns of Argentine commerce for the first six months of 1907—January–June—show import valuations of $130,560,000 gold and export values of $185,430,000, a balance in favor of the Republic being thus shown of $54,870,000. As compared with the corresponding period of the preceding year, a gain in imports is shown amounting to $13,050,000, and in exports of $20,660,000.

IMMIGRATION DURING THE FIRST HALF OF 1907.

The Chief of the Immigration Division of the Department of Agriculture of the Argentine Republic, in his report for the first half of 1907, gives the following figures relating to the immigration into the Republic during said period:

	Incoming.	Outgoing.
Passengers from foreign countries	6,141	7,395
Passengers from Montevideo	33,251	30,794
Immigrants from foreign countries	87,378	51,495
Immigrants from Montevideo	26,109	23,203
Total	152,879	113,387

The number of immigrants in the first half of 1906 was 91,000.

The nationality of the immigrants from foreign countries was as follows: Italians, 39,462; Spaniards, 30,263; French, 1,444; Syrians, *3,100;* Germans, 1,213; Austrians, 1,982; Hungarians, 764; English, *783;* Russians, 5,381; Portuguese, 526; Brazilians, 260, and the rest *is distributed* among different nations.

THE NATIONAL GOVERNMENT BUILDING, BUENOS AIRES, ARGENTINE REPUBLIC.

MEAT EXPORTS, FIRST HALF OF 1907.

The exports of frozen and chilled meat from the Argentine Republic during the first six months of 1907 were as follows, as compared with the same period of the previous year:

	First six months—	
	1906.	1907.
Frozen sheep and lambs.....carcases..	1,584,719	1,502,421
Frozen beef.....quarters..	877,391	671,319
Chilled beef.....do....	233,652	203,294

CABINET CHANGES.

In a communication received from the Department of State of the United States, the International Bureau of the American Republics is informed under date of August 27 that the vacancies in the Argentine Cabinet caused by the resignations of Dr. FEDERICO PIÑEDO, Gen. R. M. FRAGA, and Mr. MIGUEL TEDIN were filled as follows by the decree of July 11, 1907:

Minister of Justice and Public Instruction, Dr. JUAN A. BIBILONI.
Minister of War, Gen. RAFAEL AGUIRRE.
Minister of Public Works, Mr. CARLOS MASCHWITZ.

WHEAT CROP OF 1906–7.

The official estimate of the Argentine wheat crop for 1906–7 places the quantity at 4,000,000 tons, of which 2,800,000 tons are available for export and the remaining 1,200,000 being required for seeding and local use. Total exports in 1906 were 2,280,000 tons and in 1905, 2,866,954 tons, a record being then established.

STRINGENT TESTS FOR BOVINE IMPORTS.

The discovery of irregularities in the application of tests for tuberculous cattle imported into the Argentine Republic has led the Government to a thorough examination of the matter, and severe preventive measures will be taken to avoid a repetition of the trouble.

Newspaper comment on the subject predicts a decided setback to the sale of British stock for some years to come, as the persons implicated in the shipping of the animals were presumably Englishmen, and, on the other hand, it is feared that the reported slaughter of tuberculous cattle for exportation from the Argentine Republic will have a disastrous effect upon its frozen-meat trade.

ANIMAL SANITARY LAWS AND REGUI

The latest acts of the Argentine Congr
of *legislation in regard* to the contagi s d

measures taken to combat both their spread in the Republic and their introduction from abroad are embodied in the Animal Sanitary Law of October 10, 1900, and the subsequent law of December 27, 1902, whereby complete control of the matter is vested in the Executive.

The combined laws make the following provisions:

Be it enacted by the Senate and House of Deputies of the Argentine Republic in Congress assembled:

SECTION 1. The defense of the live stock in the territory of the Republic against the invasion of exotic contagious diseases and the spread of epizootic diseases already existing in the country shall be undertaken by the Executive power by the means which this law provides:

First. In the capital of the Republic, National Territories, and places subject to the exclusive jurisdiction of the National Government.

Second. In matters relating to the importation and exportation of live stock to or from foreign countries.

Third. In all that pertains to the traffic or trade in live stock between one Province and another or with any of the places mentioned in the first clause.

Fourth. In all cases in which the Provincial Governments may solicit national action within the limits of their respective jurisdiction or in case of contagious diseases prevailing in more than one Province or when although prevalent in one Province only they assume an epizootic character and the risk exists of their being propagated beyond it.

SEC. 2. The provincial governors, as natural agents of the National Government, shall assist, within the limits of their respective territories, to carry out the purpose of this law.

The Executive power may, nevertheless, avail itself of its own staff, investing the same with all necessary authority for carrying out the work, when circumstances require it.

SEC. 3. In making regulations for the enforcement of this law the Executive power shall declare the names of the diseases referred to in section 1, being authorized to alter the list of diseases whenever it shall think proper.

SEC. 4. Every owner or person who may have under his charge the care or treatment of animals attacked with contagious diseases or suspected of being so, shall be obliged to declare immediately the fact to such authority as the sanitary regulations may determine.

SEC. 5. Without prejudice to this declaration and even before the authorities have interfered, the owner or person in charge shall, *immediately* after noticing the first symptoms of a contagious disease, *proceed* to isolate the sick animal.

SEC. 6. The same declaration and isolation are obligatory with respect to animals that have died or are suspected of having died of contagious diseases and their carcasses must be buried or destroyed in such manner as the Executive power may determine by its regulations.

SEC. 7. As soon as the authorities receive notice or become aware of the existence of the disease they shall proceed to insure the fulfillment of the measures described in sections 5 and 7, making the necessary dispositions if they should not have been complied with and ordering, when possible, the examination of the sick or dead animal by such competent inspector as they may designate, in order to ascertain the nature of the disease.

SEC. 8. The fact shall furthermore be brought by the same authorities to the knowledge of the Executive power in the form and manner which the regulations determine.

SEC. 9. If, from the information that the Executive power may acquire, it results that the disease shall prove to be one of those included in the regulations to which section 3 refers and that the case comes under any of the clauses of section 1, the Executive power may declare the property, the district, or the entire Province infected, according to the importance of the case, and shall be authorized to isolate, sequestrate, and prohibit the transit of animals from the infected zones; to disinfect and even to destroy the animals and things that may be the means of contagion and to adopt such measures as, in each case, the nature and character of the epizooty may suggest.

SEC. 10. The Executive power shall regulate the inspection of live-stock markets, fairs, slaughterhouses, freezing or salting establishments, and generally of all factories which prepare animal products, when the places in which the sale or slaughtering of animals takes place or where the establishments in which the products are prepared or transported from are situated in a Federal Territory or district, or when, being situated in one Province, the animals or products proceed from another nation, from another Province, or from another Territory or are subjects of international or interprovincial commerce or of that of a Province with Territories under Federal jurisdiction or vice versa.

SEC. 11. All carriers, by water or by land, must conform, in all cases governed by this law, with the conditions imposed by the regulations of the Executive power as regards the accommodation, security, and hygiene of the vehicles employed for carrying animals.

The Executive power shall likewise establish the form in which the transport companies shall disinfect the wharves, yards, pens, and other places which may have been occupied by animals,

as the cases when the said disinfection shall apply to persons and things that have been in contact with them.

SEC. 12. Under this section is prohibited the importation through any spot of the maritime, fluvial, or terrestrial frontiers of the Republic, of animals infected with contagious diseases or suspected of being so infected, as well as the remains thereof, and of all and every object that may have been in contact with them or with any objects capable of transmitting the contagion.

SEC. 13. All animals proceeding from beyond seas shall be quarantined for such regulations.

Except in cases which the Executive may consider exceptional, the terms fixed by the said regulations can not be altered without three months' previous notice. Should any animal prove to be suffering from a contagious disease, its slaughter may, according to the circumstances, be immediately ordered without any demand for compensation being thereby authorized.

The maintenance of animals in quarantine shall be defrayed by the owners.

SEC. 14. If in the course of the voyage to the country there should have occurred any case of contagious disease, whether fatal or not, to the animals so attacked, the whole of the animals that are on board may be rejected, and the ship shall not be allowed to come alongside any Argentine coast without having been previously disinfected to the satisfaction of the sanitary authorities.

SEC. 15. If the Executive power should have received notice of cases having occurred before the arrival of the ship in Argentine waters, it may prevent her entering said waters, forbidding her all contact, direct or indirect, with same.

SEC. 16. The Executive shall prohibit the importation or the landing of animals in general, or of any specified kind thereof, or of carcasses, fodder, litter, dung, or other things brought from any specified country or any specified part of any such country where cattle plague, contagious pleuro-pneumonia, foot-and-mouth disease, sheep pox or any other disease that can menace the national animal industry, exists or where the laws made by such country for the regulation of the exportation and importation of animals and for the prevention of the introduction and spreading of disease, the administration of said regulations or any other circumstance does not afford, in the opinion of the Executive, reasonable security against the importation of contagion therefrom.

SEC. 17. If in any of the adjoining countries there should break out any of the diseases referred to in the preceding section, the Executive shall proceed to place that country, so far as importation is concerned, upon the same footing as the countries over sea.

SEC. 18. It shall do likewise, when, an epizootic having broken out in some country over sea, the adjoining one has not taken in regard thereto the precautionary measures the Executive may deem necessary, or there be danger that through the said adjoining country the disease may be imported.

SEC. 19. The exportation of animals infected with any contagious disease, or suspected of being so, is hereby prohibited.

SEC. 20. Every animal intended for exportation may be retained under observation, isolated, disinfected, or rejected by the Executive whenever the sanitary inspectors deem it suspicious, without there being any claim for compensation.

SEC. 21. No vessel shall be allowed to load animals unless her sanitary conditions fulfill the requirements of the regulations thereunto made and provided; the Executive being authorized to withhold, for a term of from six months to two years, its permit to load animals from any vessel which during the last voyage should not have complied with the provisions of these regulations.

SEC. 22. The captain and agent of any vessel loaded with animals in Argentine ports, who during the voyage should have cases of contagious disease occur on board, must communicate same to the Argentine Government from the first port called at after the disease has broken out, and the Executive shall advise the authorities of the port of destination. Failure to comply with this order shall authorize the Executive to increase up to five years the term of prohibition set forth in the preceding section, or to extend the same prohibition to other or all vessels of the same transport company, as the gravity of the offense may call for.

SEC. 23. In case there should break out in the country any of the diseases enumerated in the regulations to which section 3 refers, the Executive may suspend the exportation of animals of the species attacked from the declared infected district and order the disinfection of any animal or thing intended for export from the same district.

This suspension shall be maintained until, in the opinion of the Executive, a sufficient number of days has elapsed, since the last case, for the germs of the disease to have disappeared.

SEC. 24. The owner of such animals, objects, and fixtures as the Executive may order to be destroyed by virtue of the authority conferred by this law shall be entitled to demand an indemnity in cash equal to the value of the said animals, objects, or fixtures at the time the measure was carried out. Should any portion of the animal, object, or fixture be utilizable the value of the said portion shall be deducted. If the disease with which the animal was attacked was necessarily fatal there shall be no claim for compensation.

SEC. 25. The value of the animals, objects, or fixtures destroyed by order of the Executive shall be estimated by the Department of Agriculture or by special commissioners appointed by the Executive and by the owner or his representative, with the right of appeal to the Federal or territorial judges for the summary settlement of any differences that may arise when the appraisement is being effected.

SEC. 26. The owner's claim for compensation shall lapse if not presented within three months from the time the destruction occurred.

SEC. 27. No indemnity shall be paid for imported animals whose destruction may have been ordered unless at least three months shall have elapsed after they shall have left the quarantine station.

SEC. 28. Owners who fail to comply with any of the provisions set forth in this law or in the sanitary regulations issued by the Executive shall forfeit all claim to compensation in the cases enumerated in the foregoing sections.

SEC. 29. Every violation of the provisions of this law, if there is not a special penalty attached, shall be punished with a fine of $100 to $500 or imprisonment for thirty to sixty days, according to the importance of the offense.

SEC. 30. From two to six months' imprisonment or a fine of from $200 to $1,000 shall be inflicted upon—

(1) Owners or their agents, functionaries, or private individuals who, in spite of the orders of the sanitary authorities, shall have allowed diseased animals to come into direct contact with sound ones.

(2) Those who even before the closing of the ports against a certain country should have willingly imported from the said country into the Republic animals infected with contagious diseases or which have been exposed to contagion.

(3) Carrying agents engaged in the transportation of animals who shall violate the regulations mentioned in section 11, the penalty being doubled whenever, through the omission of the sanitary precautions or disinfections laid down in the regulations, any contagious disease shall have been transmitted to other animals.

SEC. 31. Every animal that shall have been imported in defiance of the quarantine established by the regulations shall be confiscated, and the owner or importer shall furthermore be liable to a fine of from $200 to $1,000.

SEC. 32. The penalties imposed by the preceding sections shall be doubled for each repetition of the offense, without prejudice to enforcing the orders of the Executive at the expense of the party offending, should the latter not of his own free will carry out the said order.

SEC. 33. The penalties imposed in the foregoing sections shall be imposed by the Federal or territorial judges in summary hearing at

the request of the sanitary authorities who shall be claimants in such cases. The judgments pronounced shall be subject to appeal on revision.

SEC. 34. The Executive shall proceed to construct a quarantine lazaretto and a bacteriological laboratory upon the land belonging to the nation situated at the port of the Federal capital.

In all other ports and qualified places on the land frontiers the Executive is authorized to establish such veterinary staff and sanitary service as it shall deem needful for securing the due execution of the provisions laid down in this law and of the regulations which by virtue of the said law may be promulgated.

SEC. 35. The total cost of the constructions referred to in the previous section shall not exceed $300,000, and the Executive is hereby authorized to execute the said works, debiting the outlay thereof to this law, the funds for the same to be provided out of the proceeds of bills received in payment of public lands, which are deposited in the treasury of the bureau of lands.

SEC. 36. The Executive is hereby authorized to engage under contract at home or abroad the technical staff which shall have charge of the lazaretto and the laboratory."

ORDERS AND REGULATIONS.

Scheduled countries.

In accordance with this law the Executive has, by special decrees, prohibited the importation of all species of animals proceeding from Russia, Roumania, Servia, Cape Colony, Natal, Orange River Colony, Transvaal, Zululand, and other British colonies in South Africa, the German and Portuguese possessions of East and West Africa from the French possessions of West Africa and Madagascar; and has prohibited the importation of cattle, sheep, goats and swine from the German Empire, Australasia, Austria-Hungary (including Bosnia and Herzegovina), Belgium, Brazil, Bolivia, British Guiana, Chile, Colombia, Denmark, France, French Guiana, Greece, Gibraltar, Holland, Italy, Malta, Morocco, Montenegro, the Ottoman Empire, Portugal, Paraguay, Peru, Spain, Sweden, and Norway, Venezuela, and the States of Maine, New Hampshire, Vermont, Massachusetts, Connecticut, and Rhode Island of the United States of North America.

Diseases requiring sanitary measures.

The diseases which call for the application of sanitary measures as established by the animal sanitary regulations are:

Cattle plague and contagious pleuro-pneumonia in cattle; foot-and-mouth disease in cattle, sheep, goats, and swine, glanders and *farcy and equine syphilis* or mal de coit in horses, asses, and mules;

sheep pox or variola plague and swine fever in swine; anthrax and rabies in all animals; black leg and Texas fever in cattle; tuberculosis in all animals, and scab in sheep and goats.

Notice of diseases.

Every owner, agent, keeper, or person who may have under his charge or attendance domestic animals attacked by any of the above-mentioned diseases, or suspected of having such disease, is obliged to give notice to the local authorities, to the nearest veterinary inspector, or the Division of Animal Industry. The governors of the Provinces or Territories, the mayor of the Federal capital, the departmental chiefs of police, the police commissaries, and every national, provincial, territorial, or municipal authority who may know of the existence of any of the aforementioned diseases are obliged to give notice to the nearest veterinary inspector or to the Division of Animal Industry.

Declaration of infection.

If through the information so obtained, or on the advice of its own veterinary inspectors, the Division of Animal Industry shall find that any animals suffer or appear to suffer from any of the said diseases, or from any other disease, the said division shall immediately declare the farm, district, department, Province, or Territory where the disease exists to be infected and apply such sanitary resources as the case may justify or demand. Such declaration of infection shall call for and authorize the application of any or all of the following measures:

(1) Placing the transit of persons, or animals, the transport of things existing or being within the limits of the infected region, and the communication with other regions under the immediate supervision of the veterinary inspectors.

(2) Isolation, embargo, sequestration, quarantine, medication, disinfection, vaccination, tagging, marking, and counting of the animals, herds or flock in the infected zone.

(3) Partial or total quarantine of the infected zone and prohibition of persons leaving the same, or objects being removed without previous disinfection when such persons or objects may be the means of transmitting contagion.

(4) Absolute or conditional prohibition of holding exhibitions and fairs.

(5) Destruction or disinfection of stables, barns, sheds, vehicles, yards, pens, and of every object that, according to the nature of the disease, may have been in contact with infected animals or that may be the means of perpetuating contagion.

(6) Evacuation of stock from paddocks or camps for a given space of time, disinfection of such camps by fire and temporary prohibition of using troughs and watering places.

(7) Prohibition from selling, consuming or otherwise utilizing in any form infected or suspected animals, their products, hides, skins, hair or other parts or remains.

(8) Preventive vaccination or obligatory vaccination of sound animals when circumstances shall render these measures advisable and necessary.

Special measures.

Special measures are ordered for individual diseases with a view of effectually stamping out exotic diseases that may break out (cattle plague, contagious pleuro-pneumonia, foot-and-mouth disease, glanders and farcy or sheep pox), and for the eradication of those existing in the country (anthrax, black leg, Texas fever, rabies, and scab), the system adopted for stamping out the latter being most stringently applied on the basis of preventive vaccination for anthrax and black leg, and of obligatory dipping of all cattle existing in or leaving the tick-infested regions.

Disinfection.

Disinfection is imposed for all places or things that may have been in contact with sick or suspected animals; all cars, boats, barges, vessels, or any other vehicles that may have been used for the transportation of animals must be disinfected immediately after unloading same, and all pens, yards, sheds, etc., at railway stations, public yards, slaughterhouses, markets, fairs, shipping deposits, etc., must be disinfected every time the said places are occupied by animals.

Fairs, markets, and slaughterhouses.

All fairs and markets are under the immediate inspection of the veterinary inspectors of the Division of Animal Industry, and no fair or sale may be held or any animals abstracted therefrom without a special permit from that division.

Establishments preparing animal products.

All establishments preparing animal products are under the supervision of veterinary inspectors, no animals being slaughtered or product extracted for sale, consumption, or export without special permits being given by the inspector.

Importation regulations.

The importation of animals from all parts of the world, except Uruguay, is prohibited by other ports than that of Buenos Aires. Importation from Uruguay is only allowed by the ports of Gualeguaychu, *Uruguay*, Colon, Concordia, Monte Caeros, La Plata, *Buenos Aires, Campana*, and Zarate, all animals being inspected at

the above-mentioned ports and stations and certified in the same manner as animals coming from other parts of the world.

The importation of animals infected by contagious diseases, their products, or any object or thing liable to cause the propagation of an infectious disease is prohibited, as also of animals exported from any country where cattle plague may exist or has existed for two years prior to the date of embarkation, or from countries where contagious pleuro-pneumonia, foot-and-mouth disease, glanders or farcy, and variola or sheep pox may exist or has existed during six months prior to the date of shipment. The regulations likewise stipulate that, notwithstanding the foregoing fixed terms, the Executive is empowered to extend such terms for a determined or unlimited period to animals exported from any foreign country that does not adopt similar measures to protect itself against the importation of these diseases from other foreign countries, and may prohibit importation from countries which shall not admit Argentine live stock under the same conditions as are imposed by Argentine regulations.

The Division of Animal Industry inspects all ships transporting live stock intended for import before being allowed to enter the port of Buenos Aires, and must reject any ship which has or may have had on board animals affected by or suspected of cattle plague, foot-and-mouth disease, contagious pleuro-pneumonia, glanders or farcy, mal de coit, variola or sheep pox, and such ships are forbidden contact with any part of the Argentine coast until all animals on board have been destroyed and a thorough disinfection effected.

Owners or captains of ships transporting live stock intended for import must exact from shippers and present to the veterinary inspector sanitary certificates granted by the Department of Agriculture—or the office that fulfills its functions—of the country whence the stock was imported and legalized by an Argentine consul, certifying that no cattle plague exists in the country whence the cattle was dispatched or had existed for two years prior to the date of shipment, and that no contagious pleuro-pneumonia, foot-and-mouth disease, glanders or farcy, variola or sheep pox, or mal de coit exist or had existed for six months previous to such date. All stock not so certified shall be rejected. Notwithstanding the presentation of such certificates the Executive reserves the right to test the sanitary conditions of the countries from which live stock intended for importation into the Argentine Republic has been exported by such means and in such form as it may deem sufficient.

After a ship transporting live stock intended for import has entered the port of Buenos Aires such stock shall be further inspected by a veterinary surgeon and not allowed to disembark until found free *from disease*. All animals attacked by or suspected of anthrax, *blackleg, hog* cholera, swine plague, erysipelas, or hydrophobia shall

be immediately slaughtered. Those suffering from scab shall be segregated and cured.

All imported animals are quarantined for forty days and tuberculine tests applied after passing the quarantine. Those found to be affected by tuberculosis are slaughtered. Horses are quarantined for fifteen days and malsine tests applied, those reacting being slaughtered. Sheep are quarantined for eight days. Quarantine is supervised exclusively by the staff of the Division of Animal Industry, all persons not employed at the quarantine station being prohibited from entering. All ships that have transported import live stock are disinfected before leaving the import quarantine station's wharves.

Exportation.

All persons intending to export live stock must previously hand to the Division of Animal Industry the permit authorizing the exportation, and the division shall cause the estancia or farm at which the animals are kept to be inspected by a veterinary surgeon, and such permit shall be canceled if it should be found that cases of contagious diseases have occurred at such estancia or farm. Transport, railway, and boat companies are prohibited from loading live stock for export quarantine stations without presentation of the veterinary surgeon's permit, and such stock shall not be received at quarantine stations from transport companies unless duplicates of the permits are exhibited. Animals arriving at quarantine export stations are quarantined for twenty-four hours and are again inspected by a veterinary surgeon, who only allows the shipment of sound and healthy animals and prohibits maimed, bruised, or suspicious stock from being placed on board. Exported sheep are dipped prior to embarkation in order to eradicate possible and invisible germs of scab.

Captains of vessels transporting Argentine live stock are not allowed to load stock at foreign ports nor to load stock at Argentine ports when animals have already been loaded in the same ship at foreign ports, and are obliged to inform the Division of Animal Industry if, during the voyage to foreign ports with Argentine stock, any contagious disease should make its appearance. In case of violation of these regulations the Division of Animal Industry is compelled to forbid the future loading of live stock on ships in which the violation has been committed, or on other ships belonging to the same company or owners, for a period of five years.

The Division of Animal Industry is further empowered to prohibit the loading of live stock for the term of one year on any ship that may have had, on her last voyage, an excessive rate of mortality, or in which stock has considerably diminished in weight, lost in value, or become maimed or bruised.

Other clauses in the regulations relating to the conditions of shipping live stock further establish: (1) The parts of vessels where stock may not be loaded; (2) the conditions to be fulfilled as regards ventilation, stability, free board, water tanks, pumps and pipes, and strength of railings and bulwarks; (3) the space live stock is to be allowed, according to size, weight, and part of ship where loaded; (4) the form in which fittings must be made and dimensions of materials employed; (5) the amount of fodder and water to be loaded according to weight and class of stock and length of voyage; (6) the number of men required for minding stock during voyage, the number and width of alleyways and the accommodation required for cattlemen, etc.

All ships loading animal products for export must comply with the conditions established by the Division of Animal Industry, as regards inspection, disinfection, cleanliness, and hygienic stowing of cargo.

Indemnity.

Indemnity shall only be paid by the National Government when the order to slaughter or destroy any animal, fixture, object, or thing, with a view to furthering the application of sanitary measures, has been given by the Division of Animal Industry. No claim for compensation shall lie when the disease affecting the slaughtered animals shall be fatal or where it is not possible to disinfect the fixtures, objects, or things destroyed without their being rendered valueless, or when the owners or persons in charge of such fixtures, animals, objects, or things, should not have complied with any clause or order given in pursuance of the Animal Sanitary Law or its regulations. The value of animals, fixtures, objects, or things destroyed shall be appraised by the Division of Animal Industry and by the owner or his representative, and any difference which may arise shall be submitted for immediate judgment to the Federal judge of the Province or Territory.

Penalties.

Violations of the provisions of the orders and regulations of the Executive are punishable with penalties established in sections 29, 30, and 31 of the Animal Sanitary Act 3959 (*supra*).

STATUS OF THE SUGAR INDUSTRY.

In a report on the sugar industry of the Argentine Republic, made to the Department of Commerce and Labor of the United States, Vice Consul-General OTTO HOLLENDER, at Buenos Aires, states that *several years* ago the Argentine Government afforded sugar planters

every encouragement, such as export premiums, high protective tariff, etc. Thus encouraged, the production gradually increased, until in the year 1901 it reached 165,341 tons, of which nearly 52,000 tons were exported, while only 307 tons were imported and 101,513 tons consumed in the country. A few years later the export premiums were abolished in accordance with the resolutions of the International Sugar Convention held in London, to which the Argentine Government adhered. Thereupon the exports gradually dropped, until in the year 1905 they amounted only to 2,129 tons, the total production for that year being 137,091 tons, while the home consumption increased to 120,921. There was then a surplus of some 25,000 tons, and the sugar planters clamored for some legislation restricting production, which the Government complied with. Thus restricted, the production amounted to only 118,817 tons in the year 1906, of which practically none was exported, while 3,218 tons were imported. The consumption having, however, increased to 126,133 tons, there was a considerable shortage, which is now being covered by importation.

As the import duties had been maintained until then, the price of sugar was very high—in fact, higher than at any other time during the last ten years—the Government issued a decree reducing the import duties from 7 to 6 cents Argentine gold per kilogram (2¼ pounds), which appears to have relieved the situation somewhat. During the first five months of this year the price of sugar has been as high as $4.20 Argentine paper per 10 kilograms (equal to $1.79 American currency); and even at that rate it was difficult to purchase large quantities.

The following table shows the production, import, export, and consumption, and the average prices of sugar for the last nine years:

Year.	Production.	Imports.	Exports.	Consumption.	Average price per 10 kilos Argentine paper.
	Tons.	*Tons.*	*Tons.*	*Tons.*	
1898	79,431	664	21,398	84,741	$3.45
1899	103,339	428	28,384	89,572	3.70
1900	115,934	437	15,291	94,024	3.88
1901	165,341	307	51,946	101,513	3.03
1902	128,440	174	37,897	105,753	2.90
1903	141,284	121	30,136	109,265	2.82
1904	130,092	128	17,922	114,742	2.97
1905	137,091	394	2,129	120,921	3.21
1906	118,817	3,218	6	126,133	3.23

There are at the present time 47 sugar refineries established in the Argentine Republic, of which 34 are in Tucuman, 1 in Santiago del Estero, 2 in Santa Fe, 1 in Corrientes, 2 in Salta, 3 in Jujuy, 1 in Formosa, and 3 in the Chaco.

INSPECTION OF FOOD PRODUCTS.

According to an Executive decree of the Argentine Republic, published in the Official Bulletin of June 10, imported food products from animals not domesticated—that is to say, game and fish—will hereafter be admitted into the Republic without accompanying certificates of inspection and will only be subject to the inspection provided for by the laws of that country upon their arrival.

INSURANCE AFFAIRS IN THE REPUBLIC.

The total life, fire, marine, accident, and sickness insurance business of the Argentine Republic, for 1906, as shown by the report of the inspector of insurance companies, aggregated $1,869,931,324 of policies, on which $476,094 taxes were paid. This was an increase of $335,950,383 in policies and $63,870 in taxes paid over the previous year.

BRITISH PROHIBITION OF ARGENTINE SUGAR.

The Argentine Minister of Foreign Affairs has been informed through the Argentine Legation in London that owing to the fact of Great Britain's having been a party to the Brussels Convention respecting sugar bounties, the Government was forced either to impose upon bounty-fed sugar a countervailing duty or to prohibit its importation. The latter course has been adopted, consequently Argentine sugar, upon which a drawback of 3¾ cents per kilogram is allowed if exported, can not be landed in the United Kingdom.

REGULATION OF IMPORT DUTIES ON RAILWAY MATERIAL.

The exemption of railway companies from import duties on the materials employed by their lines in the Argentine Republic has been made the subject of a special report to the Ministry of Finance, and Congress is to be requested to enact certain regulations fixing the privilege in every case and its duration in such instances where the date of its termination is not mentioned in the respective contract.

Among the lines enjoying this exemption are the following:

The East Argentine, authorized by law of September 29, 1906, to amalgamate with the Argentine North Western, is exempted for thirty years from duties on articles imported for construction and exploitation purposes. The Bahia Blanca and North Western is exempt for a period of twenty-five years from September, 1904, with a further extension of fifteen years after the opening of a branch line to Catrilo subject to the annual payment of 1 per cent of the gross receipts of the company. The Pacific Railway is freed from customs *duties* on its construction material until November, 1927. The *Buenos Aires* and Rosario line has exemption only for certain sections

of its road and the Central Argentine has recognized that its exemption has ceased.

The eastern section of the Central Cordoba was granted exemption "during the term of the concession" which was in perpetuity, but the northern section of the road did not obtain the privilege. The Chubut Railroad enjoys exemption from duties until June 1, 1920, while the Cordoba and North Western and the Cordoba and Rosario have no limit to their free importation of materials for construction and exploitation. The Entre Rio is permitted free entry, for fifty years (by laws of 1891 and 1905) for materials not procuced in the country in sufficient quantity and adequate value.

The Argentine Great Western and the Transandine Line were exempt for twenty years from 1872, for the main line, while certain branch roads are affected by the exemption privilege, dating from the signing of the respective contract. The North Western, by its amalgamation with the East Argentine line, enjoys the same privileges granted to the latter. The Buenos Aires Western is exempt from customs duties for its materials without fixed limit, as are also the Province of Santa Fe lines.

The Southern Railway secured very extensive privileges by its contract of January 19, 1896, for its line from Bahia Blanca to Neuquen, whereby, for fifty years, all materials for construction and exploitation on roads and telegraphs are admitted free of duty. Certain other branches of the line do not have the same exemption.

From Villa Maria to Rufino a line is being exploited by the Pacific Railway which is allowed free entry for construction materials for twenty years from September, 1905, while the Rural Steam Railway (now "Central") was granted exemption from duties from October, 1897, without fixed date, unless the conditions have been altered by a recent law relating to an extension thereof.

RAILROAD LINE FROM LERMA TO HUAITIQUINA.

On July 6, 1907, the Government of the Argentine Republic entered into a contract with Señor EMILIO A. CARRASCO for the construction and exploitation of a railroad line from Lerma to Huaitiquina. The line shall start from a convenient point on the Northern Central, in the valley of Lerma, and, passing through the Quebrada del Toro, shall terminate at Huaitiquina, or another point near the Chilean frontier, whence it shall connect with the line that the concessionaire is to construct on Chilean territory from the port of Antofagasta or La Chimba to said frontier. The line must be completed within four years from the date of the approval by Congress. The Government shall pay the concessionaire a subsidy of $3,000,000 gold, to be paid in portions corresponding to sections of 20 kilometers of rail, at the rate of *$10,000* per kilometer.

CANALIZATION OF RIVERS.

A bill has been submitted to the Argentine Congress by the terms of which it is proposed to authorize the Executive to order the execution of the necessary surveys for the canalization of the rivers Desaguadero and Salado and of the Curaco Stream for the purpose of rendering them navigable. It is considered that the realization of this important work would increase by 2,000 leagues of fertile land the agricultural wealth of the nation.

COMMERCIAL INTERCOURSE WITH ITALY IN 1906.

The board of directors of the Italian Chamber of Commerce of Buenos Aires has published recently its annual report for the year 1906. Among other topics of general interest the report reviews the commercial movement of the Argentine Republic during 1906, noting that Italy occupies the fifth place in the import list, with $24,123,636 gold. The principal Italian articles imported were: Cotton textiles, wines, rice, olive oil, cheese, and vermuth. Of the total Argentine exports Italy took products valued at $6,906,124 gold, holding the seventh place among the purchasing countries. The report points out the fact that the Italian immigration in the latter part of 1907 will decrease, on account of the economic measures prescribed by the Italian Government in view of the almost complete depopulation of several towns and Provinces of the Kingdom.

BOLIVIA.

DECREE REGULATING THE MINING LAW OF APRIL 11, 1900.

[Issued at the Government Palace in La Paz, June 12, 1907.]

Whereas the law of December 7, 1906, provides for the making of general plans in each of the mining districts of the Republic, for the purpose of putting into effect the law of April 11, 1900; and

Whereas said law has imposed a special tax and provided definite sums in the national budget to be used for that sole purpose; and

Whereas rules and regulations should be made amending the decree of January 8, 1901:

Now, therefore, I, ISMAEL MONTES, Constitutional President of the Republic, decree as follows:

CONCERNING MINING DISTRICTS.

ARTICLE 1. In conformity with article 1 of the law of April 11, 1900, each of the provinces or sections into which the Republic is *divided by* said law shall be considered a mining district.

ART. 2. According to the importance, extent of the beds and deposits of mineral substances, the grouping or location of mines, which, because of their nature form a unity, or which, due to other conditions—geologic, topographic, etc.—of the land, are not susceptible of division, one or more mining zones may be united or merged into some of the adjacent districts, provided they form part of the same department. Also, in like manner, as many districts may be divided as there are isolated mining zones containing therein important groups of mines.

CONCERNING THE MAKING OF THE PLANS.

ART. 3. There shall be special committees, composed of at least one graduate engineer, chairman of the committee, and two assistants, for the purpose of making the general plan of each mining district.

ART. 4. These committees shall act consecutively or simultaneously, according to the necessities and urgency of the case.

ART. 5. Each committee shall have a lawyer to examine the titles and to comply with the provisions of article 26.

ART. 6. The engineer shall make the plan of the mining or staked claims of each owner, representing them as they are at the time of making the plan, provided they are founded on the deeds and are in conformity therewith.

ART. 7. The plan must show in detail the property of each claimant, the horizontal or square area or boundaries and the direction thereof; the cornerstones and the distances between them, the point at which the survey was begun, the name of the mine and that of the owner or company.

ART. 8. The plan shall also show the direction of the veins, the deposits of inorganic substances, the buildings, plantations or houses, the shafts or entrances to the mines, the rivers or canals, and the roads or railroads that may be found on the lands included in the concession.

ART. 9. The plan shall be in accord with the claims or contiguous staked ground, and, furthermore, at least a monument for each concession shall agree in direction and distance with an indisputable point of the land, or, in the absence of the latter, shall be in accord with three indisputable and distant points.

ART. 10. The uniform scale of the general plans shall be 1:2,000 (one per two thousand).

ART. 11. The plans shall all be based on the north astronomic meridian, and shall also indicate the north magnetic meridian. At the capital of each province and at the center of each important zone the committee shall determine the astronomic meridian by means of

fixed monuments in such a way that it shall be possible at any time to observe the magnetic dip or decline.

ART. 12. In accordance with article 6, each mining claim surveyed shall specify the number of hectares contained therein.

ART. 13. The plans shall be neatly and carefully made, and the wording and annotations thereon shall be as concise as possible.

ART. 14. When the general plan of a mining district has been made it shall be approved by the Government in order that the law of April 11, 1900, be declared in force in said district.

ART. 15. The public shall at all times have access to the plans, and deductions shall also be made on the scale of 1:10,000 (one for each ten thousand), which shall be posted in a conspicuous place in the office of the secretary of the prefecture and in such offices as the latter may designate.

CONCERNING THE DESIGNATION OF MINES IN THE GENERAL PLAN.

ART. 16. In order that the committee may commence to draw the plan of the district, the prefect shall fix the day, and shall announce by posters thirty days beforehand that the operations will be commenced, and shall publish notices in ten successive numbers of the newspaper having the largest circulation, as well as in the bulletin of the respective department.

ART. 17. Before the date fixed for commencing the drawing of the plan, the miners of the district shall renew their landmarks or monuments; should they fail to so do, the committee shall officially renew or reconstruct them, as the case may be, at the expense of the miners.

ART. 18. The miner shall file with the chairman of the committee, or shall send him their titles, partial plans, and receipts for the payment of taxes to date, as well as all documents relating to his mining property, within the five days preceding the commencement of the drawing of the plans, and the miner has a right to demand a receipt for the different documents delivered. Furthermore, the miners shall make known on the ground in the place where the plan is made their boundaries and monuments, stating at the same time whether the property has any pending litigation, and shall communicate to the committee all such data requested of them, or which they may be willing to spontaneously furnish.

ART. 19. The titles referred to in the foregoing article are those registered and granted in accordance with the laws in force at the time of their issuance or modification.

ART. 20. Miners who refuse to present their titles within the term fixed by article 18 shall pay a fine of from 25 to 200 bolivianos *imposed* by the prefect, who shall be advised of said failure to furnish *titles.* Should the miners refuse after a new notification in writing

by the committee, the latter shall proceed to locate the adjacent mines, adding the resultant excess thereto if entirely surrounded by said mines. If not so surrounded, the mine shall be located from such data as the committee may be able to gather, and the miner shall have no right to any claims whatever.

ART. 21. From the day on which the prefect shall announce that the making of the plan of the district is to be begun, the miners of the district shall deposit in the treasury of the department the tax of 1 boliviano for each hectare which they own.

ART. 22. After the survey the engineers shall include the property in the general plan of the district, and shall consecutively indicate the landmarks or hectares in accordance with the aforesaid survey.

ART. 23. All the land shown in the general plans, without the designation and annotation prescribed by articles 6 and 7 of these rules and regulations, shall be regarded as free land in conformity with the law of April 11, 1900.

ART. 24. Miners shall sign (declaring their approval thereby) the minutes or data of the general plan of their mining properties. Should they refuse to do so, a record of this fact shall be made and signed by two witnesses.

ART. 25. If the miner is not satisfied with the minutes referred to in the foregoing article, the case shall be submitted to the judge having jurisdiction thereof.

ART. 26. After the title and plans have been filed with the judge, the miner shall demand the correction of the minutes or antecedents affecting his interests, and the attorney of the committee, in representation of the State, shall be present at the hearing.

ART. 27. If a comparison of the titles with the survey shows that the miner owns a greater extent of land than that actually granted, he shall have the option of accepting the number of hectares awarded him, or to request the addition of the excess. In the first instance he shall designate the form in which he desires the grant of his legal number of hectares, provided always the perimeter adopted is inclosed within the present boundary, without changing in any way the starting point. In the second case he shall draw up a new petition before the office of the prefecture, within the term of thirty days, and he shall have the right of priority, provided the petition is countersigned by the chairman of the committee, who shall at the same time advise the prefect.

ART. 28. If by the comparison referred to in the foregoing article it should appear that the miner owns a smaller number of hectares than those granted him, this shall be noted in detail in order to obtain a reduction in the payment of taxes.

ART. 29. The committee shall state in detail all the particulars in

the proper book, which shall be kept for that purpose, entitled "Mining Registration Book," in which the minutes, signed by the chairman of the committee and the party in interest, shall be recorded.

If the party in interest should demand a copy of the record it will be furnished him at his expense. There shall also be noted in the minutes of each inscription the water rights, the quality and quantity of the water, the presence of fuel and its value, the name of the owner of the land, the designation of the places, and such other details as may be deemed worthy of consideration.

SPECIAL PROVISIONS.

ART. 30. The chairman of the committee shall advise the Departmental Treasury if there are any mines that have not paid their taxes, for the purpose of beginning proceedings of dispossession.

ART. 31. From the date on which the making of the plan of a district is commenced, the prefecture shall have no right to appoint for the work of making the survey, the placing of the monuments, and entry as a fiscal expert, any one but a member of a committee, either for the new applications or for those being acted upon on said date and which relate to the district which is the subject-matter of the plan.

ART. 32. All contrary provisions are repealed by the present decree, the compliance and enforcement of which it intrusted to the Secretary of the Treasury and Industry.

BRAZIL.

RUBBER SHIPMENTS IN 1907.

For the crop year ending June 30, 1907, the rubber shipments from the Amazon region were the largest on record, exceeding by nearly 5,000 tons the figures for 1904–5, which had previously established the standard. From Para, the shipments amounted to 18,373,517 kilograms; from Manaos and Serpa, 16,840,564 kilograms, and from Iquitos (Peru), 2,809,580 kilograms, making a total of 38,023,661 kilograms.

New York received 18,664,623 kilograms of the various grades known as "fine," "medium," "coarse," and "caucho," and European ports took 19,359,038 kilograms of the same varieties.

PROJECTED TARIFF REVISION.

A proposed law, presented to the Federal Chamber of Deputies of *Brazil, is* based upon a radical protection tariff. These modifications *have* special reference to articles of prime necessity, principally

food stuffs, drugs and pharmaceutical goods, and wines, textile fabrics, etc.

It is further proposed to establish a sliding scale on all foodstuffs according to their value; to establish a *maximum* and a *minimum* tariff, subject to conventions with foreign countries; and to change the rate of the exchange from 12 to 15. This amendment has a great practical value, according to the opinion of Brazilian statesmen, as conventions signed with foreign nations are of considerable importance for the economic development of the country. They will also tend to establish new markets for coffee and bring about a reduction on custom taxes, not only on coffee but also on sugar, rubber, cotton, tobacco, herva-matte, and other goods.

Another project recently presented to Congress authorizes the Government to celebrate a treaty of trade and navigation with other South American Republics, United States, and such European countries as desire to grant concessions to Brazilian exports. According to this project the Government is authorized to reduce by 50 per cent the custom taxes upon the imports from those countries.

ORGANIZED PLAN FOR A NATIONAL BRAZILIAN EXHIBITION IN 1908.

In accordance with the provisions of the law of December 30, 1906, for celebrating the hundredth anniversary of the opening of the ports of Brazil to international commerce, the National Government is promoting the organization, in the capital of the Republic, of an exhibition of industrial, pastoral, and art products to open on June 15, 1908, and to close on September 7 of the same year.

The exhibition shall comprise the following sections:

Agriculture, pastoral industry, sundry industries, liberal arts. Each of these sections may be subdivided into groups and classes for clearly cataloguing, installing, and exhibiting and judging the exhibits.

The governments of the States and of the capital, commercial, agricultural, and industrial associations, as also persons engaged in agriculture, manufactures, or cattle farming, whether native born or foreigners resident in Brazil, are invited to take part in the exhibition.

The exhibition shall be organized and directed by a commission appointed by the Minister of Industry and Commissioner of Public Works, with a president and three vice-presidents, a secretary, and thirty-three members distributed in four commissions, corresponding to the four sections of the exhibition.

The function of the president shall be to summon the general commission and preside at its meetings, execute its deliberations, and watch over all matters relating to the exhibition, of which he shall be the legal representative. In extraordinary circumstances he may

take whatever steps he may deem necessary, giving account of the same to the commission at its first meeting thereafter.

The general commission shall organize the internal regulations, determining the attributes of the president, vice-president, and secretary-general, respectively, and shall decide on the programme elaborated by each of the sections, as also on the plans, estimates, and other matters concerning the exhibition. The plans, estimates, programmes, and regulations shall be submitted for the approval of the Minister of Industry, Communications, and Public Works.

The Government shall construct pavilions for each section of the exhibits, as also installations for the exhibition of machinery, appliances, etc., used in agriculture and similar industries. As soon as the area requisite for the exhibition shall be ready, the Government shall call for tenders for the construction of the pavilions, plans for which shall be judged by a committee of the general commission appointed by the Government under the presidency of the Minister of Industry, Communications, and Public Works.

The exhibits shall be grouped according to their nature, species, and class in their respective pavilions, but designated by the State making the exhibit. All exhibits shall be accompanied by a statement of the origin, cost of production, and transport to consuming markets, and, if possible, by photographic views of the factory, mill, or firm.

Exhibitors shall have the right to occupy certain space in the pavilions constructed by the Government free of any payment. Space required for special installation on account of the exhibition must be selected by the end of the current year, when the respective plans must also be presented.

The States may have pavilions for the exhibition of their products, provided they present plans of same and send in a request for the necessary space before December 31, for approval by the competent authority.

Products intended for the exhibition shall enjoy free transport, for which exhibitors must apply to the president of the commission.

Packages containing objects for the exhibition must be accompanied by a list of their contents, the place of shipment be plainly marked thereon, as also full details regarding the product, the name and address of the exhibitor, and when the parcels contain exhibits from more than one person, the number of objects sent by each shall be indicated.

Restaurants, amusements, and the sale of goods within the area of the exhibition and in localities specially reserved therefor will be permitted by special arrangement.

The commission shall organize and maintain an efficient police *force within the* area of the exhibition for the maintenance of order and *protect the* property confided to their care.

On the receipt of the exhibits the committee shall take the measures necessary for the preservation and security of the property of the exhibitors without, however, any responsibility for loss by fire, disaster, or other cause that may not be foreseen.

Exhibits of great value shall be locked up every day in the safe especially arranged for that purpose within the area of the exhibition, which shall be under the care of a responsible person.

Dangerous exhibits liable to prejudice the comfort and security of the public or other exhibits offensive to decorum shall not be admitted.

Exhibits may not be copied, reproduced, or even photographed without the permission of the exhibitors and of the president of the commission. No objects may be withdrawn from the exhibition before closing of the same.

The commission shall keep clean and arrange the objects confided to its care, but the drawing and order of positions shall be carried out by the owners under the supervision of the commission.

Exhibitors must declare the destination of their exhibits, so that the commission may remove them within two months of the closing of the exhibition. Failing this, no claims will be admitted.

The merits of the exhibits shall be determined by a prize jury that shall meet during the last month of the exhibition and shall declare its decisions by the distribution of certificates of four classes, viz, grand prizes, gold, silver, and bronze medals. Each certificate shall be accompanied by a medal commemorative of the exhibition, on which shall be inscribed the nature of the prize gained by the respective exhibitor.

The prize jury will only judge objects exhibited in the pavilions constructed by the Government, and only in virtue of special concession will judgment be passed on articles exhibited in pavilions of the States. No exhibits will be excluded from judgment except at the petition of the exhibitor and with the consent of the president of the commission.

For animals the prizes will be given in money, according to their merit, in addition to the certificate. The value of the prize shall be declared in the respective circulars to be issued. The maintenance and care of animals shall be effected by the exhibitors, the commission providing suitable accommodation.

The prize jury shall consist of two parts—the sectional and the high juries. A sectional jury shall be constituted for each section of the exhibition, and shall consist of at least seven members appointed by the Government and the others by the exhibitors or their representatives, one member, at most, being allowed for each group of ten exhibitors. The high jury shall be composed of the president and members of the committee and the president of the sectional juries. This *jury shall finally* decide regarding the distribution of prizes and

certificates adjudicated by the sectional juries, and shall determine claims on the part of third parties.

From the commission appointed by the Minister of Industry, Communications and Public Works seven members shall be selected for a propaganda in the States in favor of the exhibition, working in accord with the respective presidents or governors.

All necessary supplementary instructions shall be issued for the execution of the conditions herein established.

LEASE OF THE SOROCABANA RAILWAY.

From July 1, 1907, and extending for sixty years, the government of the State of São Paulo has leased the Sorocabana Railway for private exploitation to ALEXANDER MACKENZIE, acting for PERCIVAL FARQUAHAR and HECTOR LEGRÚ. The lease comprises all the lines and materials as well as extensions under construction and the service of the navigation of the rivers Piracicaba and Tiete.

According to the terms of the contract, the government undertakes the construction of branch lines to the Parana and Matto Grosso borders for delivery to the holders of the lease in periods of two and five years, respectively, the leaseholders to provide transport for the construction material with 50 per cent reduction on freights and expenses. For these extensions the government is to supply rolling cars, 4 as follows: Eight freight locomotives, 6 first-class passenger mail and baggage cars, 1 State car, and 100 freight cars.

The leaseholders oblige themselves to maintain the railway in prime condition, and are authorized to make such further branches or extensions which may tend to the development of the line, acting in accord with the government. Twenty-five per cent of the revenue of the line is to be paid to the State treasury. The leaseholders shall pay to the Dresdner Bank the service of the £3,800,000 contracted by the State, and when this loan shall have been paid off the half-yearly service shall revert to the government, which shall decide upon its employment in connection with the railway.

Right is reserved by the government for the cancellation of the lease at the expiration of thirty years with suitable indemnification for all the rights of the leaseholders. On the other hand, the leaseholders may renounce the contract in case of persistent loss on the working, under which circumstances they shall lose their deposit and receive from the government only their capital and the value of stores, minus depreciation for the time of occupancy.

In guaranty of the faithful execution of this contract the sum of 1,000 contos of reis has been deposited by the contracting company in the treasury of the State of Sao Paulo, and should the government fail to complete the extensions stipulated for, the lessees shall have the right to do so within the terms of the contract.

In case of disagreement concerning any clause of the contract it is mutually agreed that the matter shall be submitted to arbitration for settlement.

The full report of the line for the year 1906 is published in the "Brazilian Review" for July 16, 1907, and shows a noteworthy gain in revenue for the year as compared with 1905. Total receipts are placed at 12,736: 715$070 and expenditures at 7,019; 507$386, showing a balance of 5,717: 507$684. Improvements of considerable importance were carried out and new surveys made, while the extensions contemplated will open up new sections of the interior and put them in communication with the adjoining States. During 1906 the length of the line was increased by 47.076 kilometers; 1,875,875 bags of coffee were transported, and while only 3 new locomotives were added to the rolling stock, 23 per cent more general merchandise was carried than in the preceding year. The present rolling stock consists of 80 locomotives, 108 passenger coaches, and 1,131 wagons.

DEVELOPMENT AND PROGRESS OF THE STATE OF SÃO PAULO.

The Brazilian press gives detailed accounts of the plan adopted by the government of the State of São Paulo for the improvement and development of agriculture of the State.

Besides many agricultural schools and colleges throughout the State, and numerous experimental fields and zootechnical institutes, the government intends to organize various institutions giving a practical education in new methods of agriculture.

The new regulations governing immigration and colonization, issued in the BULLETIN of May, 1907, have already been very successful.

Three highly capitalized companies for the issuance of warrants on coffee are in business. To these companies and others of the same kind the government guarantees 6 per cent interest for ten years upon the capital engaged in the establishment of the stores.

A bank for agricultural credit will be established in São Paulo, to which the government guarantees 6 per cent interest in gold upon the capital of £2,000,000. Also, a new company with a capital of 2,000:000$000 for the foreign propaganda of coffee will shortly initiate its work. It is said that the congress of the State will appropriate a quota of 4,000:000$000 to help this company every year, and that all the great railroad companies, banks, and other organizations are interested in the enterprise, as well as almost every farmer and coffee grower, exporter and capitalist.

STEAMSHIP SERVICE WITH CHILE.

An agreement has been reached in Brazil by the Minister from Chile and Mr. MIGUEL CALMON, Brazilian Minister of Industry, concerning the establishment of a new navigation service by the Lloyd Company between Brazil and Chile.

CHILE.

CUSTOMS REVENUES, FIRST HALF OF 1907.

The custom-houses of the Chilean Republic collected during the first six months of 1907 a total revenue of 52,501,618.26 *pesos* as against 46,100,762.47 *pesos* collected during the same period of 1906, an increase of 6,400,355.79 *pesos* in 1907.

BANK STATEMENT, FIRST HALF OF 1907.

"*El Mercurio*," one of the leading dailies of Valparaiso, Chile, publishes in its issue for July 24, 1907, a statement showing the net earnings of the different banks of the Republic during the first six months of the calendar year 1907, as follows:

Bank of Chile	$3,461,963.42
German Transatlantic Bank	2,368,207.59
Trust Bank (Banco Mobiliario)	1,871,043.23
Spanish Bank of Chile	1,839,658.33
National Bank	764,111.72
Italian Bank	739,492.96
Bank of the Republic	459,720.95
Industrial Bank of Chile and France	393,689.64
Bank of Santiago	370,793.25
Mortgage Bank	114,597.56
Mining Bank	96,920.88
Bank of the Commercial Union	61,280.74
Popular Bank	58,838.87

LOAN FOR THE RECONSTRUCTION OF VALPARAISO.

Recent dispatches received from Chile state that the Government of the Republic has negotiated with the German Transatlantic Bank, of Valparaiso, a loan of £1,100,000 for the reconstruction of the city of Valparaiso.

HARBOR IMPROVEMENTS AT VALPARAISO.

United States Consul A. A. WINSLOW reports that the Chilean Government has awarded to an English firm the contract to construct two steam cranes on the fiscal docks at Valparaiso for the sum of $90,000. The cranes are to be of 25 and 80 tons capacity and are to be guaranteed for two years. This will greatly facilitate the handling of freight at Valparaiso. The work is to be pushed, but it is not stated when it is to be completed. The Government has decided to double the capacity of the fiscal dock, which, together with the new cranes, will put this port in position to handle much easier the great *increase* of business. This will cost about $150,000 United States *gold*.

FACTORY CENSUS OF THE DEPARTMENT OF SANTIAGO, 1906.

The factory census of the Department of Santiago, Chile, for the year 1906 gives the following general results:

Number of factories	1,051
Total capital invested	$54,476,422
Cost of machinery	$11,663,757
Motors, number of	502
Horsepower of motors	4,691
Raw materials consumed in a year	$38,604,766
Total annual production	$86,039,499
Average production	$83,409,321

The figures representing the number of factories do not include all those operating in the Department of Santiago, for the reason that small factories employing less than four laborers have been omitted.

IMPORTS FROM PERU, FIRST QUARTER OF 1907.

During the first quarter of 1907, there were imported into Chile from Callao, Peru, 6,377,067 kilograms of merchandise, valued at $135,149.50. The principal articles were, by order of values: Crude mineral oil, $47,542; coffee, $26,775, and sugar, $26,095.50.

SUPPLEMENTARY PROTOCOL TO THE TREATY OF PEACE WITH BOLIVIA OF 1904.

On May 6, 1907, President MONTT, of the Chilean Republic, promulgated as law of the country a protocol supplementary to the treaty of peace signed with Bolivia the 20th of October, 1904. It is stipulated by the terms of this protocol that:

(1) Bolivia recognizes the absolute and perpetual sovereignty of Chile over the territories lying between the twenty-third and twenty-fourth parallels south latitude, between the sea and the Andes and unto the Argentine border.

(2) The Chilean Government shall have ample liberty to consider, determine, and settle the claims specified in article 5 of the treaty; the Chilean Government shall not take charge of any other claims of the Bolivian Government, whatever their nature or origin, and it shall be the duty of the latter to furnish the former with all information relating to the above-mentioned claims.

(3) The minimum reduction of 10 per cent granted to Chilean products and referred to in the treaty of peace, shall be enforced only as long as the counter guaranty, which Chile may give pursuant to article 3 of the treaty, is valid.

COLOMBIA.

PLATINUM AND THE MINING INDUSTRY.

United States Consul DEMERS reports from Barranquilla concerning Colombian platinum in connection with the new law recently passed by the National Assembly reserving to the State the workings of all mines producing platinum, iridium, rhodium, osmium, ruthenium, and all radio-active metals.

He states that platinum is found on the divide between the heads of the Atrato and the San Juan rivers in the Choco region, around Tado, the San Juan, Condoto, and Iro. This branch of mining has never been taken up extensively, and only 661 pounds of the product were turned out from the Choco in 1905. It is reported that 4,202 pounds of it were shipped to the Spanish King in 1788 and that it was found in the country as far back as 1720. The export duty on the metal is 1 per cent *ad valorem*.

The law in reference also contains dispositions respecting the taxation of emerald mines and the denunciation and taxation of copper-producing properties.

BOUNTIES FOR AGRICULTURAL AND PASTORAL EXPLOITATION.

The "*Diario Oficial*" for July 26, 1907, reports that the Colombian Government, convinced that cotton growing can be successfully carried on in the Republic, has provided a premium of $1 gold for each *quintal* (110 pounds) of cotton which may be presented to the authorities packed for shipment or home consumption before October 1, 1908, after which date the premium will be paid on such cotton as may be presented to the custom-house for shipment abroad. Further bounties include a premium of $1 gold per *quintal* on all tobacco exported until July 20, 1910; a premium of $1 gold on caucho (rubber) on each *quintal* exported from present plants, and in case of new plantations the Government agrees to pay a premium of $4 for every *quintal* of the product of such plantations as may be established and cultivated in the Republic from and after July 20, 1907; a premium of $1 per *quintal* on coffee that may be exported through the custom-houses of the Republic until July 20, 1910. The Government has also issued a decree dated July 22, 1907, reducing the export duty on cattle (steers and other males) from $3 to $1 gold per head. This will at once stimulate the exportation of cattle. This action on the part of the Government has given general satisfaction. The premiums provided for are to be paid by bonds protected by 5 per cent of the customs duties on imports.

THE CULTIVATION OF COTTON.

In order to encourage the cultivation of cotton in the Republic, President REYES has ordered from Peru 500 *quintales* of Peruvian seed cotton of the best kind and suitable for the climate of the country. These seeds will be distributed as follows: Forty *quintales* for Tumaco, 50 *quintales* for Buenaventura, and 410 *quintales* for Barranquilla. The Government intends to establish cotton machinery in Juntas or Girardot. Similar plants are in operation on the Atlantic coast.

RATIFICATION OF THE UNIVERSAL POSTAL CONVENTION OF ROME.

On August 5, 1907, President REYES, of the Republic of Colombia, ratified the Universal Postal Convention of Rome, signed on the 26th of May, 1906. The Colombian Government reserves to itself the right to make special conventions with those countries that maintain commercial relations with the Republic.

MINING CLAIMS IN CAUCA, 1905 AND 1906.

During the years 1905 and 1906 there were granted in the Department of Cauca, Republic of Colombia, 261 mining claims.

EFFORTS TO PROMOTE TRADE WITH THE UNITED STATES.

"*El Porvenir*," of Cartagena, one of the leading Colombian dailies, edited by Señor GABRIEL EDUARDO O'BYRNE, formerly counselor to the Colombian Legation in Washington, gives an account in its issue for August 2, 1907, of the arrival in the Republic of Mr. CHARLES M. PEPPER, agent of the United States Department of Commerce and Labor. Mr. PEPPER'S mission has for object the study of the Colombian commerce, the resources of the country, and its natural sources of wealth; for finding the best means to promote and strengthen the commercial relations between Colombia and the United States, and of ascertaining which American industries and natural and manufactured products would find in the Republic an easy and profitable market, as well as which of the Colombian products would have rapid and abundant consumption in the United States. "*El Porvenir*" considers Mr. PEPPER'S visit as highly beneficial and important to both countries, and requests the Colombian people to give him all the assistance necessary in the performance of his transcendental duties.

FREE ENTRY FOR CORN IMPORTS.

Under date of June 26, Consul PAUL DEMERS, of Barranquilla, reports *that in view* of the late disasters caused by the locusts

on the Atlantic coast the Colombian Government issued a decree on June 22 placing on the free list until November 1, 1907, all importations of foreign corn through Atlantic ports—Cartagena, Barranquilla, and Santa Marta.

HIGHER DUTIES ON WINES.

Consul I. A. MANNING, of Cartagena, reports that according to the Colombian decree of June 30, red, white, sweet, and dry wines containing 12 per cent of alcohol are dutiable under class 8 at 20 cents per kilogram (2¼ pounds), which, with the surtax of 70 per cent, makes 34 cents per kilogram. Prior to that decree, common red wine in casks, barrels, or demijohns was dutiable at 2 cents per kilogram, with the addition of the 70 per cent surtax; white, sweet, and dry wines in casks or barrels were dutiable at 3 cents per kilogram, with the addition of the 70 per cent surtax.

SUSPENSION OF SURTAX ON FLOUR.

Mr. WILLIAM HEIMKE, Secretary of Legation at Bogota, reports that by the Colombian decree, promulgated on June 6, the surtax of 70 per cent of the duty on wheat imported into the departments on the Atlantic coast has been suspended for an indefinite period. This action of the Colombian Government is due to the great devastation caused by locusts in the departments on the Atlantic coast. The same decree provides that flour made of imported wheat and imported into the interior of the country shall be considered as imported flour, and consequently subject to the regular customs duties.

COSTA RICA.

ISSUE OF BONDS FOR RAILROAD CONSTRUCTION.

President VÍQUEZ, on July 31, 1907, signed the act of the preceding day of the Constitutional Congress approving, with certain modifications, the contract made on March 16, 1907, between Señor OSCAR F. ROHRMOSER, Secretary of the Treasury, in representation of the Government of Costa Rica, and GEORGE D. COOK & Co., of New York, providing for the issue of $2,000,000, United States gold coin, in bonds of the Government of Costa Rica. These bonds are for $1,000 each, bear 6 per cent interest and are payable a certain number ranging from 40 to 145 each year from 1911 to 1934; they are guaranteed by the hypothecation of 50 per cent of the liquor revenues. *The proceeds* of the bonds are to be applied to railroad construction.

APPOINTMENT OF THE DELEGATE TO THE INTERNATIONAL SANITARY CONFERENCE.

The International Bureau of the American Republics has been informed through the Legation of Costa Rica in Washington of the appointment of Dr. JUAN J. ULLOA, Consul of Costa Rica at New York, as Delegate from that country to the International Sanitary Conference to be held in Mexico during December, 1907.

IMPORT DUTY ON WHEATEN GRITS.

A decree of the Costa Rican Government, dated April 23, 1907, fixes the import duty on wheaten grits (*acemite*) at the rate of 1½ *centimos* per kilogram instead of 6 *centimos* per kilogram, the rate applicable to flour under No. 84 of the customs tariff of the Republic.

CUBA.

TRADE WITH THE UNITED STATES, FISCAL YEAR 1907.

The value of United States imports from Cuba in the fiscal year ending June 30, 1907, was $97,441,690, and of the exports thereto $49,305,274.

In both imports and exports United States trade with Cuba in 1907 exceeded that of any previous year, the largest imports from the island in any previous year being those of 1905, when they aggregated a little over $86,000,000, and the largest exports to the island prior to 1907, those of 1906, when they aggregated $47,750,000.

The imports from the island exceed by about 15 per cent those of the highest record year under Spanish rule, 1874, when the imports from Cuba were valued at $85,500,000. The exports to the island are about twice as much as those of the highest export year under Spanish rule, 1893, when the exports to the island were $24,000,000 in value.

A comparison of the trade between Cuba and the United States in 1907 with that of the last year prior to the present reciprocity treaty, 1903, gives some interesting results. The reciprocity treaty went into effect in December, 1903, and the last full year of trade prior to that date was the fiscal year ending June 30, 1903. A comparison of the figures of that year with those of 1907 shows an increase of about 50 per cent in the imports by the United States from the island and of about 125 per cent in the exports thither. During that same period the increase in imports by the United States from other parts of the world was about 40 per cent and the increase of exports to other parts of the world about 30 per cent.

The table which follows shows the value of the principal articles forming the trade of the United States with Cuba in the fiscal year 1907, compared with 1903, the last fiscal year prior to the present reciprocity treaty.

Commerce of the United States with Cuba, fiscal years 1903 and 1907.

	1903.	1907.
PRINCIPAL IMPORTS FROM CUBA.		
Sugar, not above No. 16	$42,697,546	$70,637,288
Leaf tobacco	9,967,124	13,527,863
Cigars, cigarettes, etc	3,175,722	3,889,520
Iron ore	1,622,004	2,137,784
Bananas	670,660	1,273,826
Molasses	1,021,580	710,909
Hides and skins	13,125	357,383
Cocoanuts	157,362	262,822
Mahogany	490,205	187,011
Copper: Pigs, bars, etc	70,557	125,395
All other articles	3,056,875	4,331,889
Total	62,942,790	97,441,690
PRINCIPAL EXPORTS TO CUBA.		
Flour	1,941,690	3,121,846
Lard	1,8.2,639	2,948,487
Lumber	819,222	2,330,867
Boots and shoes	536,303	2,145,415
Coal, bituminous	1,047,733	2,013,913
Lard compounds	1,060,548	1,731,427
Corn	551,213	1,600,082
Vegetables	430,217	1,380,147
Cars, carriages, etc	595,896	1,156,473
Eggs	139,054	1,030,641
Cotton cloths	230,778	990,754
Milk	315,320	812,031
Locomotives	67,970	765,770
Pork, salted or pickled	264,931	727,816
Scientific instruments and apparatus	151,248	620,467
Bacon	345,233	618,293
Cotton manufactures (except cloth)	186,192	617,899
Furniture	265,205	609,498
Hams	542,695	607,040
Builders' hardware	314,205	573,507
Paper, and manufactures of	254,966	552,683
Mineral oil, refined	196,476	499,647
Mineral oil, crude	332,762	455,980
Cattle	1,168,382	439,795
Sewing machines	131,010	330,463
Leather	89,972	328,721
Books, maps, etc	62,069	291,762
Horses	105,469	287,000
Cotton-seed oil	43,234	252,037
Fruits and nuts	82,099	233,379
Timber, etc	47,325	118,534
Tobacco, manufactures of	131,622	118,303
Coal, anthracite	78,908	97,808
Agricultural implements	55,756	95,334
All other articles	5,741,790	17,827,094
Total domestic exports	20,140,132	48,330,913
Total foreign exports	1,621,506	974,361
Total exports	21,761,638	49,305,274

DECREE ESTABLISHING NATIONAL SANITATION MEASURES.

In accordance with a decree signed on August 26, 1907, by CHARLES E. MAGOON, Provisional Governor of Cuba, the sanitation of the Republic is to be centralized through the creation of a National Sanitary Department.

The text of the decree is as follows:

"*Decree No. 894, Havana, August 26, 1907.*

"Whereas the maintenance of good sanitary conditions in the large cities of Cuba is an obligation national in character and of the highest importance to the commerce and prosperity of the Republic; and

"Whereas it has been found that the municipal governments have not themselves been able to provide sufficient funds for the support of an efficient sanitary service; and

"Whereas under local control it is not possible to obtain such uniformity of methods and concert of action as is necessary to an efficient sanitary service; and

"Whereas the neglect of this service by one municipality may endanger the health of the rest and cause the entire Republic inconvenience and expense on account of quarantines to prevent the spread of epidemic diseases,

"Therefore, I, CHARLES E. MAGOON, by virtue of the authority vested in me as Provisional Governor of Cuba,

"*Resolve*, That a National Sanitary Department is hereby created with respect to which the provisions of existing orders which require that the decrees, orders, and decisions of the Chief Executive relative to the Department of Sanitation shall have the referendum of the Secretaría de Gobernación shall continue in force until further orders."

In the regulations which follow the decree the personnel of the Sanitary Board is named, with the duties appertaining to each position; the measures to be taken for the discovery and treatment of epidemic diseases through the cooperation of local official; the precautions against disease, and the penalties attached to any infraction of the law in reference.

THE BUDGET FOR 1907-8.

The Cuban budget for the fiscal year 1907-8 has been recently announced officially. The amount appropriated for expenditures is fixed at $23,309,539.87, and the revenues are estimated at a total of $25,466,325, which leaves a surplus of $2,156,785.13.

The appropriation for expenditures is distributed as follows:

Chief Executive (Provisional Government)	$105,980.00
Department of State and Justice	680,265.57
Department of the Interior	8,973,002.75
Treasury Department	3,440,954.65
Department of Public Instruction	4,195,868.
Department of Public Works	4,445.
Department of Agriculture, Industry, and Commerce	[illegible]
Judiciary Department	
Total	

The receipts are estimated as follows:

Customs duties	$23,946,000.00
Consular fees	350,000.00
Postal revenues	743,000.00
Internal revenue	831,000.00
Rents from State properties	234,000.00
Miscellaneous receipts	262,325.00
Total	25,466,325.00

DELEGATES TO THE THIRD INTERNATIONAL SANITARY CONFERENCE.

Drs. HUGO ROBERTO and JUAN GUITERAS have been designated by the Superior Board of Health as delegates to the Third International Sanitary Conference of American Republics to be held in he City of Mexico from the 2d to the 7th of December, 1907.

THE PUBLIC TREASURY ON JUNE 30, 1907.

Following is a statement recently published by the Department of Finance of Cuba, and it shows the situation of the Treasury of the Republic on June 30, 1907:

DEBIT.

Orders of advance funds in transit	$5,000.00
Special laws	6,084,509.36
Postal money-order fund	307,785.83
Pending obligations	11,398.31
Fund for honorary consuls	618.75
Loan tax fund	2,360,027.56
Loan deposit fund, first 50 per cent	672,840.79
Balance fund of army salaries, second 50 per cent	2,201,430.44
Revenue fund	1,000,000.00
Cash fund	4,588,322.94
Total	17,231,933.58

CREDIT.

In cash	$16,053,663.26
In external-debt bonds	1,000,000.00
Remittances in transit	178,270.32
Total	17,231,933.58

CONSULAR FEES COLLECTED DURING 1906-7.

According to official figures recently published, the various consulates of the Cuban Republic collected during the fiscal year 1906-7 the amount of $371,392.99 for consular fees.

FISCAL REVENUES, FIRST HALF OF 1907.

According to official statistics published in the Bulletin of the *Chamber* of Commerce, Industry, and Navigation of the Island of

Cuba, for the month of August, 1907, the fiscal revenues of the Republic, collected during the first six months of the calendar year 1907, reached a total of $14,520,270.92. During the same period the collections of the tax for the amortization of the loan amounted to $2,018,279.74.

ADHERENCE TO THE GENEVA CONVENTION OF 1864.

By decree of June 24, 1907, the Provisional Governor of Cuba declares the adherence of the Republic to the convention to improve the condition of soldiers wounded while in the field, signed at Geneva on August 22, 1864.

LIVE-STOCK CENSUS OF 1906.

According to figures published in the official bulletin of the Department of Agriculture, Industry, and Commerce of Cuba, in its issue of June 20, 1907, the live stock existing in the Republic during 1906 was as follows: Cattle, 2,579,492 head; horses, 402,461; mules, 51,333; asses, 2,635; total, 3,035,921 head.

ECUADOR.

COCOA PRODUCTION, FIRST SIX MONTHS OF 1907.

Ecuadorian cocoa production during the first half of 1907 is reported as totaling 234,493 Spanish *quintals*, distributed as follows: Arriba, 190,677 *quintals*; ballao, 28,019, and machala, 15,797 *quintals*.

SHIPMENTS OF HIDES.

During the years 1903–1906 Ecuador exported $1,290,331 worth of dry hides of neat cattle, which went to the following countries:

Country.	1903.	1904.	1905.	1906.
United States	$176,414	$277,561	$267,124	$363,802
Great Britain	25,478	41,958	40,501	13,888
Germany	14,174	13,806	29,685	43,964
France	14,779	6,125	8,138	48
All other	10	.....	1,550	1,326
Total	230,855	289,450	346,998	423,028

United States Consul-General DIETRICH, of Guayaquil, states that Ecuador also figures on the markets with an abundance of alligator skins. This industry, still in its infancy, was launched in 1903 by an American citizen who came to Guayaquil for the purpose of hunting down the myriads of alligators which abound in the river Guayas and its tributaries. He was at once successful. The business was temporarily interrupted in the early part of 1906 by the untimely death of

the American from an accident, but has recently been resumed by his successors. The total value of alligator skins exported during the calendar years 1903, 1904, 1905, and 1906 was $35,826. To the United States the shipments have been: In 1903, 29,840 pounds, valued at $2,311; 1904, 184,512 pounds, at $11,072; 1905, 223,495 pounds, at $16,388; and in 1906, 57,045 pounds, valued at $4,873. To Germany, 500 pounds, worth $20, were shipped in 1905, and 14,555 pounds, worth $1,130, in 1906.

BANKS AND BANKING IN GUAYAQUIL.

United States Consul-General DIETRICH reports concerning the banks of Guayaquil, Ecuador, that on an aggregate capital of nearly $5,000,000 the six banks in the city declared dividends for 1906 averaging a little less than 14 per cent.

It is reported that the German Bank of Berlin, which has already established branches in Peru and Chile, is about to establish a similar institution in Guayaquil.

DEVELOPMENT OF THE HAT INDUSTRY.

United States Consul-General DIETRICH, of Guayaquil, reports that the toquilla straw-hat industry is fast growing in importance, the rapid development during the past few years already placing it among the chief industries of Ecuador. The values of toquilla straw hats exported from Ecuador during the calendar years 1905 and 1906 were as follows:

Country.	1905.	1906.
United States	$417,356	$800,901
Germany	76,865	238,301
United Kingdom	47,181	174,471
France	15,591	67,250
All other	123,820	120,075
Total	680,813	1,200,998

The plant known as "planta de Toquilla" (the *Carludovica palmata*) grows wild in the low, damp forests of Ecuador and is extensively cultivated in some localities, yielding the straw from which are made the toquilla straw hats (known in the United States as Panama hats and in some localities as jipijapa hats). The plant is fully developed at eighteen months and is said to live from forty to fifty years. After a sufficient number of the leaves expand to form shade harvesting is begun, and consists in gathering monthly the young leaves while yet folded up, though just beginning to open. It is from these that the straw is obtained, the leafstalk being cut off about 5 inches below the *leaf to facilitate* handling. The leaf is opened and two or more of the *outer plaits* are torn off from each side, as they are too tough to form

good straw and too green to bleach. The remaining portion is torn plait by plait, these being generally about half an inch wide and corresponding to the parallel veins. They are further split into shreds of varying sizes, according to the fineness of straw required, sometimes with the finger nail, but usually with a gauge, the points of which are needles properly arranged in a piece of wood, the plait being ripped into fibers, which are left attached to the leafstalk, the waste fragments being torn off and thrown away. The leafstalks, with their numerous fibers attached, are then gathered and submerged in boiling water, afterwards being dried, first in the shade and subsequently in the sun. In Ecuador it is not usual to add anything to the water in which the straw is boiled, though lemon juice is sometimes added. At times the fiber is used without further preparation other than drying, but a much better straw is obtained by boiling the fiber for a short time.

The best toquilla straw is grown in the vicinity of Manglaralto, where enough is produced for the entire demands of the canton, besides supplying considerable to the provinces of Azuay and Cañar, a still larger quantity being exported to Catacaos, Peru, where it is used for manufacturing the well-known brand of hats called "Catacaos." For transportation or export the straw is baled loosely in quantities of 85 to 90 pounds and generally sells for 65 to 70 cents a pound, but during the month of March last, on account of the increased demand, it brought the unusually high price of 90 cents a pound. Six years ago this same article could not be marketed for more than 13 to 15 cents a pound. The present high price is owing to the large amount of straw now used in making hats for export and on account of the relatively small production, especially during the dry season, the prices ranging from 70 to 80 cents a pound. The straw is classified for market into four distinct classes—coarse, medium, medium fine, and fine—the finer and more delicate grades commanding the highest prices. A small quantity of straw is exported to Europe, Germany being the principal consumer.

In the Province of Guayas are made the hats commonly known in Ecuador as "costeños," meaning a coast product. As a rule these hats are of an inferior class, but some of them are considered to be very good, many selling for $30 in the locality. They are also considered to be of superior workmanship and more serviceable, considering their grades, than those made in some other parts of Ecuador. No special preparation is used on the straw or hats to enhance their appearance or finish. The production is comparatively small, amounting to about 500 or 600 dozen a month, nearly all of which are exported via Guayaquil.

The Provinces of Azuay and Cañar, situated in the eastern part of Ecuador, *also produce* large quantities of toquilla straw hats. The

greater part of those made in the villages of Gualaquiza and Sigsig are of inferior quality and of grayish color, on account of the straw being used in its natural state without first preparing it, which is not done in Cuenca and Azoguez, where only well-prepared straw is employed, which produces a better class of hats. Hats made in Cuenca and vicinity are denominated by exporters as "cuencas" or "blancos," and are peculiar in their make-up and style, differing materially from those made in other parts of Ecuador. The monthly production of these Provinces is estimated to be 4,000 to 5,000 dozen. The principal hat market in the district is Azoguez, where large numbers of buyers and sellers assemble every Saturday.

In the Province of Imbabura, which lies in the northeastern part of Ecuador, on the eastern slope of the Andes Mountains, they weave the toquilla straw hats from straw imported from the Cauca Valley, Colombia. The workmanship of these hats is good, but the straw is inferior to that of Ecuador, and the hats are not regarded as being up to the average standard. From 100 to 150 dozen are woven monthly, and are for interior demand and not for export.

In Manabi Province are woven what are said to be the finest toquilla straw hats produced in the world. These are known as "Montecristi" or "Manabi" hats, and are especially noted for fineness of fiber and excellent workmanship, the highest grades, which are called "*especiales*," commanding the enormous price of $100 to $125. A limited number of these high-grade "*especiales*" are made, as few weavers understand making them, and the demand is small. From five to six months is required to make one of these, as work on this class of a hat can only be done during certain hours of the day. The industry is especially well developed in the canton of Jipijapa, in this Province, which produces its full share of the average grades found on the markets, carrying with them their provincial or local name, "jipijapa" hats, a name well known in foreign markets. The Province is said to produce the largest quantity of the so-called "partida corriente" and "entrefinos," produced in Ecuador, and the monthly production is estimated at 600 to 700 dozens. They are exported from the port of Cayo to the United States, Mexico, Cuba, and Europe. Some of them also come to Guayaquil and are reshipped by agents, who export them on commission.

HONDURAS.

RECOGNITION OF NEW MINISTER IN THE UNITED STATES.

Dr. ANGEL UGARTE, accredited Minister from the Republic of *Honduras* to the United States, was recognized by the Department of State of the latter country on August 23, 1907, as the authorized representative of the Honduras Government.

Doctor UGARTE was born in Tegucigalpa about fifty years ago, and after graduating from the *Instituto de Jurisprudencia y Ciencias Políticas*, was acknowledged as one of the foremost lawyers and diplomats of Central America. He served several terms in the Honduran Congress, and has previously been sent abroad on various diplomatic and financial missions. Doctor UGARTE is a man of scholarly attainments, and is considered one of the best orators in his native land.

HAITI.

TRADE STATISTICS FOR 1906.

The Haitian trade year 1906, ending with September 30, shows the following as the leading articles of export from the Republic during the period in reference: Coffee, 50,853,554 pounds, an advance of 12,000,000 pounds over the preceding year; cocoa, 4,582,403 pounds, being practically the same as reported for 1905; cotton, 3,865,216 pounds, an increase of about 200,000 pounds; cotton seed, 6,208,289 pounds, showing the remarkable gain of 6,150,000 pounds; hemp, 398,679 pounds, a gain of 70,000 pounds; hides and skins, 659,886 pounds, a decline of 500,000 pounds; orange peel, 494,492 pounds, practically the same as in 1905; peanuts, 30,000 pounds, a gain of 8,000 pounds; wax, 149,095 pounds, a loss of 50,000 pounds, and woods of various kinds, 122,598,000 pounds, as compared with 113,422,435 pounds in the preceding year.

The woods shipped comprise cedar, 613,000 pounds; fustic, 1,097,000 pounds; logwood, 119,000,000 pounds; mahogany, 1,700,000 pounds, and white wood, 188,000 pounds.

Almost the entire coffee crop is shipped to Europe, but American consumption of the article is on the increase, the same being true of Haitian cotton and cocoa. There was a slight increase in the production of the latter article and some attention has been given to rubber planting. Sugar production is increasing, and the home market is well supplied by native producers, though none of the manufactured product is exported. All machinery for the mills is bought in the United States, and owing to the increased manufacture importation of the refined article has fallen off.

The imports of dry goods from the United States continue to occupy first place, though during 1906 considerable purchases were made in Great Britain, but they were of inferior quality. Provisions and household articles are mainly of United States origin, but owing to a depressed financial condition, purchases abroad have somewhat diminished in value.

United States Consul J. B. TERRES, in commenting on the economic conditions of the Republic, states that the shortage in the coffee crop

for the past three seasons has been productive of a stringent financial situation, as the budget expense account is based on a 60,000,000-pound crop, and these figures have not been attained in recent years.

Up to January 1, 1907, the Government had redeemed $3,177,500 of the paper currency in circulation, leaving an outstanding balance of $7,825,248 in paper and $2,600,000 in nickel pieces and $225,000 in copper. This reduction in paper currency had a beneficial effect on exchange rates.

Among the concessions granted during the year were included the establishment of electric plants for lighting Port au Prince and Cape Haitien; also grants for the operation of gold, copper, iron, and coal deposits. The company holding the concession for working the copper mine at Terre Nueve has developed the principal veins with encouraging results, but the copper mine at Maissade and the coal deposit at Hinche have been hampered by the lack of transportation facilities for the necessary machinery.

All railroad material is of United States origin.

LEGISLATION AFFECTING COIN SILVER EXPORTS.

Mr. H. W. FURNISS, United States Minister to Haiti, under date of July 19, 1907, has forwarded to his home Government a translation of a recent Haitian law which repeals the law of March 4, 1904, prohibiting the exportation of Haitian silver coin, and that of August 23, 1906, which permitted said coin to be paid into the custom-house for a certain per cent of export duties at the rate of 50 cents gold on the dollar silver. During the last three or four years large quantities of the Haitian silver coin have been exported and sold as bullion, being worth many times more as such than as currency. The law, therefore, affects only the small quantity of coins which remain. These are chiefly in the Government's hand and will now be shipped for sale as bullion.

MEXICO.

FOREIGN COMMERCE IN MAY, 1907.

According to figures issued by the Statistical Division of the Treasury Department of the Republic of Mexico, the foreign commerce of the Republic for May, 1907, and for the first eleven months of the fiscal year 1906–7, was represented by the following valuations, the figures for the corresponding periods of the preceding year being also given for the purposes of comparison:

The total value of importations during the eleven months under review was $211,314,600 in Mexican currency, as declared in the custom-houses, an increase of $14,034,784.45 as compared with the preceding year.

The exports for the eleven months were valued at $228,071,773.24, showing a decrease of $19,997,697.86 as compared with the same period of 1905–6. Imports and their valuation were as follows:

IMPORTS.

[Silver valuation.]

Articles.	May—		First eleven months—	
	1907.	1906.	1906–7.	1905–6.
Animal substances	$1,401,085.62	$1,346,200.21	$17,684,767.59	$14,848,938.59
Vegetable substances	3,370,479.72	2,897,928.92	28,294,629.01	29,552,617.45
Mineral substances	7,572,169.53	10,856,491.80	75,381,323.40	80,209,488.93
Dry goods	2,290,969.19	2,027,750.94	24,178,766.07	20,661,723.92
Chemical and pharmaceutical substances	1,059,650.48	684,840.76	8,492,977.92	6,997,529.36
Beverages	737,835.26	624,430.99	6,554,956.86	6,647,411.23
Paper and its applications	475,215.66	412,106.01	5,460,423.97	4,907,814.88
Machinery and apparatus	3,251,151.90	2,523,049.40	24,916,108.37	18,445,821.92
Vehicles	702,945.22	626,891.76	8,226,392.04	4,105,897.55
Arms and explosives	350,459.89	341,988.88	3,565,910.83	3,556,561.14
Miscellaneous	966,569.97	804,562.50	8,558,343.94	7,346,010.58
Total	22,178,532.44	23,146,242.17	211,314,600.00	197,279,815.55

EXPORTS.

[Silver valuation.]

Articles.	May—		First eleven months—	
	1907.	1906.	1906–7.	1905–6.
Precious metals	$8,042,238.54	$17 519,500.88	$114,542,164.24	$144,193,404.87
Other articles	13,213,294.00	11,075,491.40	113,529,609.00	103,876,336.23
Total	21,255,532.54	28,594,992.28	228,071,773.24	248,069,741.10

The details of the export trade for the period in reference show the following classification of figures:

	May—		First eleven months—	
	1907.	1906.	1906–7.	1905–6.
Mineral products:				
Mexican gold coin		$240.00	$29,990.00	$240.00
Foreign gold coin			10,070.00	4,835.98
Gold in bars	$1,144,546.48	1,847,830.30	17,248,174.23	25,700,152.33
Gold in other forms	448,452.21	510,302.91	4,607,524.65	3,366,850.43
Total gold	1,592,998.69	2,358,373.21	21,895,758.88	29,072,078.74
Mexican silver coin	309,177.00	8,101,782.00	24,339,314.00	44,812,209.00
Foreign silver coin	3,605.00	7,895.00	153,989.00	121,693.50
Silver in bars	4,857,312.60	6,027,018.55	57,154,524.75	61,359,717.85
Silver in other forms	1,279,145.25	1,024,432.12	10,998,577.61	8,827,705.78
Total silver	6,449,239.85	15,161,127.67	92,646,405.36	115,121,326.13
Total gold and silver	8,042,238.54	17,519,500.88	114,542,164.24	144,193,404.87
Antimony	65,220.00	55,447.00	1,296,637.00	932,089.90
Copper	3,130,721.00	2,288,916.47	26,057,640.00	27,232,368.90
Marble	19,925.00	30.00	77,374.00	77,623.00
Plumbago	19,575.00	15,000.00	115,565.00	129,121.51
Lead	250,118.00	375,436.19	3,253,783.56	4,751,049.44
Zinc	164,361.00		1,781,955.12	249,163.99
Other metals	37,269.00	10,158.76	1,145,717.42	388,831.80
Total	11,729,427.54	20,265,040.30	148,270,836.34	178,083,853.47

	May—		First eleven months—	
	1907.	1906.	1906-7.	1905-6.
Vegetable products:				
Coffee	$1,037,208.00	$1,236,216.20	$6,630,086.34	$8,610,708.30
Cascalote and tanning barks	.....	.....	8,269.00	21,012.00
Rubber	710,980.00	459,159.33	5,818,053.00	1,945,741.29
Chicle	160,176.00	198,163.42	2,085,373.00	1,532,451.43
Beans	112,690.00	67,615.00	803,459.00	690,890.72
Fruits	31,284.00	16,501.20	308,307.43	280,465.80
Chick peas	406,762.00	128,278.00	3,284,914.00	2,135,536.25
Guayule	2,100.00	15,325.00	61,225.00	107,993.00
Horse beans	.....	.....	2,550.00	112,110.00
Heniquen	2,358,619.00	3,323,598.00	29,427,500.77	26,030,536.00
Ixtle	294,122.00	225,144.00	3,517,080.00	3,347,249.88
Woods	177,972.00	180,195.15	1,983,776.50	1,729,578.19
Maize	1,968.00	170.45	6,119.80	64,710.15
Mahogany	14,736.00	6,031.00	79,323.00	76,535.87
Dyewoods	90,873.00	110,782.00	604,572.12	468,159.30
Xacaton	231,792.00	144,114.00	1,645,563.00	1,677,541.00
Leaf tobacco	203,841.00	360,033.00	1,667,264.35	1,975,298.06
Vanilla	600,971.00	449,893.00	1,907,225.00	3,550,250.99
Other vegetables	1,344,765.00	87,713.20	5,014,584.20	1,326,122.38
Total	7,780,859.00	7,008,931.95	64,864,245.51	55,682,890.70
Animal products:				
Cattle	392,455.00	377,907.00	1,434,795.00	3,049,760.50
Skins and hides	749,209.00	601,551.35	8,286,626.03	7,296,604.55
Other animal products	88,639.00	87,475.00	636,316.99	528,780.83
Total	1,230,303.00	1,066,933.35	10,357,738.02	10,875,145.86
Manufactured articles:				
Sugar	300,085.00	2,811.00	1,155,914.00	673,807.00
Rope	325.00	.....	1,122.00	.....
Flour and pastes	19,534.00	63,361.00	818,089.00	499,582.00
Dressed skins	268.00	12,770.00	33,991.00	204,745.00
Straw hats	19,676.00	32,491.00	602,929.80	500,339.29
Manufactured tobacco	41,935.00	36,611.40	461,718.60	328,969.50
Other manufactures	55,016.00	51,610.85	562,064.32	548,684.60
Total	436,839.00	199,655.25	3,635,828.72	2,756,127.48
Miscellaneous articles	78,104.00	54,382.43	943,124.65	751,923.57

Following is a résumé of the valuations of Mexican imports during the periods under comparison, with reference to their countries of origin:

	May—		First eleven months of—	
	1907.	1906.	1906-7.	1905-6.
Europe	$7,738,011.40	$6,034,149.00	$75,891,291.08	$65,406,439.36
Asia	145,015.03	208,833.59	2,056,218.10	1,508,649.26
Africa	15,222.00	14,804.41	217,321.90	43,843.[illegible]
North America	14,201,697.39	16,811,893.43	132,553,725.32	129,735,901.[illegible]
Central America	19,330.47	18,319.43	69,043.99	42,[illegible]
South America	35,804.60	18,313.41	264,901.95	230,[illegible]
West Indies	15,211.55	35,982.90	171,739.30	[illegible]
Oceania	8,240.00	3,946.00	90,358.36	74,177.[illegible]
Total	22,178,532.44	23,146,242.17	211,314,609.06	197,279,[illegible]

Following is a résumé of the valuations of Mexican exports during the periods under comparison, with reference to their countries of destination:

	May—		First eleven months of—	
	1907.	1906.	1906–7.	1905–6.
Europe	$5,614,790.61	$8,617,614.10	$63,815,267.64	$74,223,676.17
Asia			796.00	
North America	15,372,142.93	19,647,433.28	161,299,344.29	169,120,332.02
Central America	40,822.00	48,481.90	749,718.31	964,289.59
South America	1,750.00	5,200.00	100,138.00	60,395.32
West Indies	225,227.00	276,263.00	2,105,709.00	3,701,048.00
Oceania	800.00		800.00	
Total	21,255,532.54	28,594,992.28	228,071,773.24	248,069,741.10

SILVER BASIS OF THE STAMP AND CUSTOMS TAXES, SEPTEMBER, 1907.

The usual monthly circular issued by the Treasury Department of the Mexican Government announces that the legal price per kilogram of pure silver during the month of September, 1907, is $45.03, according to calculations provided in the decree of March 25, 1905. This price will be the basis for the payment of the stamp tax and customs duties when silver is used throughout the Republic.

SUBSIDY PAID TO PAN-AMERICAN RAILWAY COMPANY.

On June 15, 1907, the Mexican Government made a payment of 1,200,000 *pesos* to the Pan-American Railway Company as a subsidy for the section of the line opened to traffic about the beginning of that month. The amounts paid by the Government to the company make a total of 5,000,000 *pesos*.

MINING CONCESSIONS IN GUANAJUATO.

United States Vice-Consul-General ALBERT DE BAER, of Mexico City, reports that a concession for the development of the Guanajuato mining field has been granted to a company of Guanajuato.

The intention of the company is to sink a 1,000-meter shaft for the purpose of investigating the ores which are supposed to lie deep underground in the State of Guanajuato. As the enterprise is one of great public importance, and as the Mexican Government has for some time contemplated a geological exploration of this nature, the company has been granted a direct subsidy and certain rights with relation to the other mining companies operating in the same district. The following is a résumé of the leading points of the concession:

The contract is to run for ten years from February 4, 1907, and during its lifetime the company shall be exempted from the payment of all Federal *taxes, with* the exception of the stamp and mine taxes

and assessments on capital, bonds, shares, buildings, roads, and works of the company. The import duties on the machinery for this enterprise and for the plants where the ores are to be treated shall be returned to the company. This exemption shall only apply to the machinery imported before June 30, 1908. Students of the National School of Engineers will be permitted to practice in the mines being worked and also in the reduction plants which the company may construct. The company and those who may succeed it in its rights, as well as the employees and other persons interested in the company, shall be considered as Mexicans in all matters having relation to this contract, and shall be subjected exclusively to the jurisdiction of the courts of the Republic.

STEEL BRIDGES ON THE INTERNATIONAL RAILROAD.

Dispatches received from Monterey, Mexico, state that the International Railroad Company is making important improvements in the section between said city and Monclova. All the wooden bridges on the Monterey section are being replaced by solid stone and steel structures.

COTTON CROP FOR 1907.

According to official estimates the Mexican cotton crop for 1907 will not exceed 80,000 bales, 50,000 less than the last crop. This decrease is due to the fact that the number of acres cultivated was less in 1907, and also to atmospheric conditions.

MONORAIL ROAD BETWEEN MONTERREY AND SALTILLO.

A syndicate formed by English capitalists and organized by Mr. SANTIAGO LUDGATE will construct and exploit a monorail line between Monterrey and Saltillo, State of Nuevo Leon, investing in the enterprise a capital of 100,000,000 *pesos*. The extension of the line will be 100 kilometers, and the system to be adopted will be that invented by Mr. Breman, which has been successfully tested in England.

RAILROAD LINE IN GUANAJUATO.

The Mexican Government has recently granted a concession to the Mexican Milling and Transportation Company for the construction and exploitation of a railroad line in the municipalities of Guanajuato and La Luz, both in the State of Guanajuato, starting from the station of Tepetapa, on the Mexican Central, and terminating at a point near the town of Santa Rosa. The whole line shall be completed within five years. The concessionaires have made a deposit of 4,000 *pesos*, in bonds of the Consolidated Public Debt, to guarantee the fulfillment of the terms of the contract.

RAILROAD LINE IN THE STATE OF GUERRERO.

The *"Compañía Mexicana del Pacífico"* has been granted a concession for the construction and exploitation of a railroad line in the State of Guerrero, which starting from the city of Acapulco, following a direction from southeast to northwest, and touching at a point called "Pie de la Cuesta," shall terminate at a point on the Coyuca River. The line must be completed within four years.

CONSULAR TRADE REPORTS.

The Consul-General of Mexico at New York reports that during the month of July, 1907, fifteen vessels proceeding from Mexican ports entered the harbor of New York City, bringing 313,313 packages of merchandise. During the same month the thirteen vessels clearing from the port of New York destined to Mexican ports, carried 160,666 packages of merchandise. The imports from Mexico, through the port of New York, in July, 1907, were, in detail, as follows:

Articles.	Quantity.	Articles.	Quantity.
Henequen ..... bales..	14,952	Tecali marble ..... slabs..	44
Coffee ..... bags..	4,911	Hair ..... bales..	152
Hides ..... bales..	6,782	Lead bullion ..... bars..	51,177
Hides ..... number..	3,416	Sarsaparilla ..... bales..	260
Ixtle ..... bales..	3,298	Vanilla ..... boxes..	284
Goatskins ..... do....	1,676	Alligator skins ..... bales..	113
Deerskins ..... do....	297	Heron pleuses ..... boxes..	5
Rubber ..... do....	3,862	Honey ..... barrels..	530
Leaf tobacco ..... do....	733	Cedar ..... logs..	15
Cigars ..... boxes..	26	Copper ..... bars..	6,653
Sugar ..... bags..	198,440	Coined silver ..... boxes..	574
Broom root ..... bales..	112	Mexican dollars ..... do....	3
Chicle ..... do....	448	Cotton ..... bales..	5,030
Fustic ..... logs..	7,610		

The Consul-General of Mexico at New York reports that during the month of June, 1907, nine vessels proceeding from Mexican ports entered the harbor of New York City, bringing 67,764 packages of merchandise. During the same month the fourteen vessels clearing from the port of New York, destined to Mexican ports, carried 166,173 packages of merchandise. The imports from Mexico through the port of New York, in June, 1907, were, in detail, as follows:

Articles.	Quantity.	Articles.	Quantity.
Henequen ..... bales..	9,531	Hair ..... bales..	396
Coffee ..... bags..	5,365	Lead bullion ..... bars..	18,777
Hides ..... bales..	6,655	Sarsaparilla ..... bales..	65
Do ..... loose..	3,293	Vanilla ..... boxes..	300
Ixtle ..... bales..	2,192	Alligator skins ..... bales..	216
Goatskins ..... do....	1,748	Heron plumes ..... boxes..	3
Deerskins ..... do....	322	Bones ..... packages..	250
Rubber ..... do....	2,276	Honey ..... barrels..	459
Leaf tobacco ..... do....	80	Cedar ..... logs..	38
Cigars ..... boxes..	18	Mahogany ..... do....	840
Sugar ..... bags..	2,153	Copper ..... bars..	5,747
Broom root ..... bales..	134	Coined silver ..... packages..	462
Chicle ..... do....	728	Asphalt ..... barrels..	2,200
Fustic ..... logs..	3,532		

The Mexican Consul at Philadelphia advises that the shipments of merchandise from Philadelphia to the Mexican ports of Tampico and Veracruz during the month of June, 1907, amounted to $180,763.18, and consisted of coal, petroleum, and powder invoiced at $81,559.25, $78,122.68, and $21,081.25, respectively.

The Consul-General of Mexico at San Francisco, California, advises that the imports of Mexican products through the port of San Francisco during the month of June, 1907, aggregated an invoice value of $387,560, made up of $65,007 worth of merchandise, and $322,553 worth of gold and silver bullion.

The exports from San Francisco to Mexico during the same period amounted to $180,751, and consisted of $175,317 of domestic merchandise, and $5,434 of merchandise originating in foreign countries.

During the month referred to there were 27,880 Mexican dollars exported, through the port of San Francisco, to Hongkong.

The Mexican Consul at Nogales, Arizona, reports that during the month of June, 1907, the following merchandise was imported through the custom-house of Nogales from the State of Sonora, Mexico:

	Gold.		Gold.
Aguardiente	$39	Corn	$40
Cane sugar	64	Oranges	10
Fowls	62	Lead ore	2,050
Portland cement	64	Fresh fish	37
Rawhides	3,268	Potatoes	710
Fresh meat	23	Cheese	5
Old iron and steel	192	Ready-made cotton clothing	6
Laces	20	Common salt	30
Pickles	3,854	Wheat	25
Articles not specified	4	Leaf tobacco	287
Beans	67	Gold bullion and dust	98,192
Canned fruits	64	Silver bullion	49,227
Cattle	2,818		
Chinaware	6	Total	161,164

The value of the merchandise shipped through the custom-house of Nogales, Mexico, to the State of Sonora in June, 1907, was $464,156.77, and consisted of the following merchandise:

Animal products	$67,176.72
Vegetable products	55,787.28
Mineral products	137,045.36
Textiles, and manufactures thereof	43,563.16
Chemical products	24,052.67
Spirituous beverages	3,868.25
Paper and paper products	4,376.79
Machinery and apparatus	85,350.63
Vehicles	8,371.65
Arms and explosives	11,159.52
Miscellaneous	23,404.44
Total	[illegible]

The said merchandise came from the following countries:

United States	$420,581.93
England	15,571.52
France	3,185.85
Germany	16,871.94
Spain	2,476.32
Austria	2,882.34
Scotland	1,628.10
Japan	870.33
China	88.44
Total	464,156.77

The customs duties collected during the month amounted to $136,775.14.

The Treasury Department of the United States reports that the total value of imports from Mexico, through the port of San Diego, California, in June, 1907, amounted to $17,965.

The Consul-General of Mexico at New York reports that during the month of May, 1907, nine vessels proceeding from Mexican ports entered the harbor of New York City, bringing 74,284 packages of merchandise. During the same month the vessels clearing from the port of New York numbered fifteen, carrying 204,517 packages of merchandise consigned to Mexican ports. The imports in detail from Mexico to New York in May, 1907, were as follows:

Articles.	Quantity.	Articles.	Quantity.
Henequen ..... bales..	9,009	Lead bullion ..... bars..	29,620
Coffee ..... sacks..	5,431	Ores ..... sacks..	2,650
Hides ..... bales..	4,210	Sarsaparilla ..... packages..	260
Do ..... loose..	3,875	Vanilla ..... boxes..	170
Ixtle ..... bales..	3,961	Alligator skins ..... do....	124
Goatskins ..... do....	1,081	Heron plumes ..... do....	5
Deerskins ..... do....	137	Bones ..... packages..	243
Rubber ..... do....	1,583	Honey ..... barrels..	150
Leaf tobacco ..... do....	180	Jalap ..... sacks..	33
Cigars ..... boxes..	25	Copper ..... bars..	3,092
Sugar ..... sacks..	750	Coin ..... boxes..	33
Broom root ..... bales..	286	Silver coin ..... do....	362
Chicle ..... do....	1,196	Garlic ..... sacks..	361
Fustete ..... logs..	5,336	Mexican dollars ..... boxes..	35
Hair ..... bales..	86		

The Mexican Consul at Nogales, Arizona, reports that during the month of May, 1907, the following merchandise was imported through the custom-house of Nogales from the State of Sonora, Mexico:

	Gold.
Aguardiente	$82
Cane sugar	1,376
Lime	2,985
Rawhides	10,725
Fresh meat	20
Sweetmeats, not specified	1
Pickles	3,380
Articles not specified	5
Beans	36
Canned fruits	5,380
Cattle	3,907
Corn	3
Oranges	1,451
Natural feathers	$324
Fresh fish	5
Potatoes	63
Cheese	42
Ready-made cotton clothing	145
Common salt	340
Wheat	2
Leaf tobacco	435
Gold bullion and dust	60,579
Silver bullion	93,820
Total	185,106

The value of the merchandise shipped through the custom-house of Nogales, Mexico, to the State of Sonora in May, 1907, was $415,724.27, and consisted of the following merchandise:

Animal products	$48,058.97
Vegetable products	73,632.75
Mineral products	79,467.54
Textiles, and manufactures thereof	56,411.64
Chemical products	9,327.42
Spirituous beverages	4,013.47
Paper and paper products	5,600.37
Machinery and apparatus	79,905.54
Vehicles	14,120.25
Arms and explosives	22,074.32
Miscellaneous	23,112.00
Total	415,724.27

The said merchandise came from the following countries:

United States	$364,661.24
France	14,838.83
England	21,468.81
Germany	3,694.36
Spain	7,109.37
Austria	1,762.77
Japan	952.74
Italy	814.05
Chile	422.10
Total	415,724.27

The customs duties collected at the port of Nogales in May, 1907, amounted to $147,357.10.

LIGHT-HOUSES ALONG MEXICAN COAST.

Vessels sailing at night in the Gulf of Mexico from Progreso to Veracruz are always in the radius of the lights along the coast.

However, the officials think it would be well to increase the number of light-houses, and, for this purpose, two new ones are to be built, one at Tupilco in the State of Tabasco, the other at Tonala on the boundary of Tabasco and Veracruz.

The old Coatzacoalcos light-house is to be rebuilt, and when finished it will be one of the most modern of its kind in the country. Its lights will be seen as far as 20 miles in the open.

Two more light-houses will also be built at Cuyo, on the western coast of Yucatan, and at Punta Celarin, south of Cozumel.

Guayamas harbor light, San Jose del Cabo, in Lower California, and Veracruz light-houses are nearing completion.

NICARAGUA.

RUBBER EXPORTS IN 1907.

Total exports of rubber from Bluefields for the fiscal year ending June 30, 1907, are valued at $269,019.57 in an estimate published in the "American" for August 5, 1907. These figures are somewhat less than those reported for the two preceding years, when the valuations were $298,464.03 and $280,609.28, respectively, but they are in line with the general advance in shipments noted for the past six years.

GOLD SHIPMENTS FROM BLUEFIELDS.

The American consular agent at Bluefields has compiled data covering the shipments of gold bullion from that port during the six-year period 1901–1907, from which it is seen that for the fiscal year ending June 30, 1907, a record figure was established. Total valuations are placed at $557,550.66, as compared with $463,110.18 in 1906, $421,046.85 in 1905, $534,371.34 in 1904, $378,866.50 in 1903, and $273,616.60 in the fiscal year 1901–2. Gold exports are thus shown to have more than doubled during the period in reference.

MINING LAW.

The following law governing mining operations in Nicaragua was promulgated by President ZELAYA on November 14, 1906, and published in full in the "*Diario Oficial*" of November 22, 1906:

"The President of the Republic, considering that the new mining code approved by the National Legislative Assembly on February 17 last and put into effect from April 11, 1906, establishes as a

requirement the registry and annual tax for the regular exploration of mines and mining zones, as also of the plants and smelting works for the mines, through the payment of certain fiscal taxes which it is advisable to regulate for their right application and efficacious control, in use of the power conferred by article 239 of the said code, decrees the following mining tax law:

"ARTICLE I. No one shall have the right to engage in mining, in any form whatever, unless provided beforehand with the necessary authorization prescribed by law, in which shall be set out payment of taxes due to the treasury, and without prejudice to the personal registry for miners by virtue of which they shall enjoy the privileges established by the mining code. The authorization referred to is called a patent, and shall be an inseparable complement of the respective property title.

"ART. II. The patents upon which are based the decree for the legitimate working of the mines, washings or placers, and the plants and smelting works of the same, established by Articles 19, 202, and 220 of the present mining code, must be issued by the fiscal officer who assesses the tax, collecting the amounts or ordering its collection by the proper person.

"There shall be three kinds of patents, which must be issued in special forms, according to the amount of the annual tax serving as a base, to wit:

"(1) Patents for mines; for each hectare, 5 pesos.

"(2) Patents for mining zones; for each hectare, 20 centavos.

"(3) Patents for plants or smelters; for each hectare, 2 pesos.

"ART. III. The patents shall be drawn up in stub books printed on durable paper, leaving the necessary spaces blank, which the officer issuing shall fill with the essential facts to complete the document. They shall be numbered in continuous series, sealed by the Ministry of the Treasury, and countersigned, after first making a record thereof, by the Supreme Tribunal of Accounts; and in order to issue the same to the parties in interest, the officer issuing shall date, sign, and seal them, requiring a receipt on the corresponding stub from the person receiving them as owner or properly authorized representative.

"ART. IV. The district judges, or authorities having cognizance of the declarations or denouncements of mines, placers, or washings, and plants for smelting or of concession granted by the Executive power for working mining zones, once the title being issued, provisional or definitive, authorizing the working, shall prepare a correct resumen of the proceedings which they shall attest in the nature of a certificate, and shall remit immediately to the political chief or intendente to whose jurisdiction belongs the mining enterprise *treated* therein. At the end of each month the said functionaries *shall remit* also a detailed index of the resumens of titles issued of

which they may have given an account in the period just ended, or a statement, such being the case, of having issued none. A similar document they must remit every three months to the Tribunal of Accounts, that is the list spoken of in Article 211 of the mining code.

"Failure to comply with the provisions of this article, in whole or in part, will incur upon the said functionaries a fine of from 50 to 100 pesos, to be adjudged by the Ministry of the Treasury.

"ART. V. The political chiefs or intendentes, upon receipt of the resumens of titles granted provisionally or definitively treated of in the preceding article, shall inscribe the same in a statistical register which they shall carry, stating with all exactness under the number in order of each entry the following details: (1) Date of grant and kind of title; (2) name of the property worked and its kind and character; (3) locality of the mining enterprise, that is the district; (4) name of the owner or owners and their residence; (5) number of claims and extent in hectares of each one, or simply extent if relating to placers, washings, or plants; (6) character of the concession or title, that is if the acquisition was original, or by concession of the Executive, or denouncement for abandonment or public sale, setting out in the two last cases the name of the former owner and the cost of acquisition; (7) amount of the tax to be collected annually for each patent which may issue.

"The inscription of these resumens must be set out under three separate headings according to the kind of patent paying a different tax according to the classification in Article XII (II?).

"ART. VI. The political chiefs or intendentes shall remit without delay a correct and attested copy of the inscriptions made conformably to the preceding article to the Tribunal of Accounts and to the collecting officer, respectively, so that the latter may proceed to issue the patents as soon as he shall receive the taxes due thereon. If it should occur that when the party in interest solicits a patent there has not, at the time, arrived at the office the copy of the register referred to in this article the collector shall not on this account omit to issue the patent. To this end he shall request the data of the party in interest, without prejudice, to require the same immediately, being obliged to give an account to the ministry of the irregularity, and to rectify the differences which may subsequently result.

"ART. VII. On the first day of each year the political chiefs or intendentes shall likewise remit a copy or minute of all the inscriptions remaining in effect on the register treated of in Article V, from the first entry up to the last of the day preceding, to the Tribunal of Accounts and to the collecting officer, respectively, so that the latter may advise and summon, as he may deem expedient, each of the mining enterprises, in order that they may apply to renew their patents, with warning that, if the period prescribed in article 209

of the code covering the subject shall lapse without the matter being attended to, fiscal execution shall proceed, without prejudice, giving notice to the proper judge in order that he may declare the forfeiture of the concessions according to law.

"ART. VIII. Every mining patent as well as every registry in order to be valid, once issued by the fiscal officer, must be presented for legalization to the district judge in the jurisdiction in which is situated the mining enterprise thereby authorized. This officer shall register a brief of the patent in a special book, which he shall keep, setting out number and date of its issue, period to which it corresponds, name of the owner, name of the enterprise of exploration, its character, extension in hectares, amount of taxes, and amount of the patent. If on carefully comparing these with the proceedings or registers of his office he shall find substantial or fundamental discrepancies he shall make a note on the document of the corrections required, and shall give an account of these to the Ministry of the Treasury without loss of time, in order that the latter may exact directly or through the Tribunal of Accounts the liabilities to which the errors pointed out may have given rise.

"ART. IX. Immediately after the publication of this law the district judges shall issue a summons to the owners, managers, or workers of mines or washings or mining enterprises of any kind, in order that within the peremptory period of fifteen days, in addition to the time required by the distance to go, they shall appear at his office with their property titles, in order that the same may be examined in regard to their conformity or legality and briefed as prescribed in Article IV of this law.

"The judges shall remit without delay the said briefs or resumens to the office of the political chiefs or intendentes, respectively, and shall take a copy in a book, and shall note at the bottom of the title of having performed this requirement. If the said period having elapsed and the titles are not presented, the same shall be subject to the forfeitures established by Articles 206 and 209 of the mining code.

"ART. X. Mining claims or surface areas that follow from titles not expressed in hectares shall be reduced to hectares by the district judges, first determining the area of the properties in square varas, by means of multiplying length by width of each claim or area; each hectare being equivalent to 14,184.15 square varas, according to the equivalents established by the law of September 10, 1902, counting as an entire unit every fraction amounting to five-tenths or more, conformably with Article 203 of the mining code.

"ART. XI. The political chiefs or intendentes upon receipt of the *resumens* of titles prior to this law shall proceed on their part to open the statistical register treated of in Article X, making a separate

entry of each one under the number in order of a continuous series, and taking care to observe strict fidelity and at once remitting to the proper collector the copy or minute of the inscriptions which must serve as a basis for collection as well as a direct voucher of of the account.

"They shall send a copy of the said minute, signed, to the Tribunal of Accounts, as prescribed in Article VI.

"ART. XII. The district judges are obliged to give an account to the political chiefs or intendentes on becoming informed of any changes in the principal fact of the statistical inscriptions of mining titles, whether by virtue of change of owners, reduction or increase of the property, of forfeiture of the same, or on account of any other cause which may affect the tax, abolishing, increasing, or decreasing it. To this end the owners or holders of such titles are obliged to present them to the proper judge in every case, where by sale or any other legal development they are subject to any of the said changes. Failure to comply with this requirement shall be cause for suspension of the inscriptions in the registry of real property.

"ART. XIII. The changes occurring in mining titles mentioned in the preceding article shall be noted by the judges in the book referred to in the second paragraph of Article IX, being made to accord by means of numbered cross references with the preceding resumen of the said title in the same book. In regard to the statistical register in the offices of the political chiefs or intendentes, these changes must be entered separately, under a column of observations reserved for such cases, by means of a new inscription, which shall include the changes which have occurred with cross references between the first entry and the new entry.

"ART. XIV. Presentation of titles which have suffered changes on account of sale or other transaction or by any process of law, to the respective judge where the mining enterprise may be found situated, for the purposes of the preceding article, should be made by the person interested before the said titles are entered in the registry of real property. The registrar shall take care that this requisite is faithfully complied with under penalty of denying registry meanwhile proof is not presented that the respective judge has taken the required note of the change or novation of title.

"ART. XV. The Tribunal of Accounts having once received the minutes of statistical inscriptions of mining titles which the political chiefs or intendentes must remit shall proceed to the examination and scrutiny of the same and shall arrange that by means of the statistical section of the office shall be centralized the registers of mining property, opening the proper books, which shall contain for each mining district the details prescribed by Article IV, and other special details which may be within their knowledge. They must leave suf-

ficient columns within which to state monthly the amount of production of metals and amount exported, and also the cost of materials imported and the amount of customs duties remitted by virtue of the privilege established in favor of mining enterprises by article 231 of the mining code.

ART. XVI. Mine operators, in order to enjoy the privilege of exemption from import duties accorded by law for materials employed in their works, must be strictly listed conformably to articles 227 to 230 of the mining code. The certificate of registry shall be issued by the political chiefs, issuing the same from stub books which shall be furnished to them for this purpose. Each certificate shall bear a stamp of the value of two pesos and dated, signed, and sealed, shall be effective only for the period therein indicated.

"ART. XVII. Omissions or infractions for which the judges, political chiefs, or intendentes may become liable in the proper performance of the provisions of this law or of matters relating thereto, not otherwise particularly referred to, shall be penalized with a fine of from ten to fifty pesos, without prior denouncement, to be applied by the Ministry of the Treasury directly or by the Tribunal of Accounts in cases thereunder.

"ART. XVIII. In regard to the present year, all taxes on mining patents shall be reduced to only one-half of the amounts set out in Article II of this law.

"ART. XIX. This decree shall be in force from its publication."

NEW LINE FROM NEW YORK TO SAN JUAN.

United States Consul F. M. RYDER advises that the Hamburg-American Line (Atlas Service) has inaugurated a regular monthly service between New York and San Juan del Norte.

PANAMA.

IMPORTANT TARIFF PROVISIONS.

The "*Gaceta Oficial*" of the Republic of Panama, in its issue for July 5, 1907, publishes the text of a decree of the Acting President, Señor OBALDÍA, dated July 3, 1907, which contains important tariff provisions, as follows:

"ARTICLE 1. All persons desiring to export merchandise to any port of the Republic shall present to the consular agent, or the person acting in his stead, in the place where the shipment is to be made, an invoice in quadruplicate wherein shall be stated:

"*The* name of the exporter, place of origin, the name of the person *to whom the* merchandise is sent, the name of the port to which it is *sent, and the* name of the vessel; the marks on the parcels, their respec-

tive numbers, a description of the merchandise, with the original prices, the total weight in kilograms, the number of bottles contained in each case or barrel, if the merchandise consist of liquid substances, and its equivalent in liters.

"It is hereby prohibited to enter in the same invoice parcels with different destinations, or for different owners or consignees, even though the point of destination were the same.

"Consular invoices made out without the requisites herein prescribed shall be subject to a fine equal to 5 per cent of the total value of the invoice.

"ART. 2. Import duties shall be collected as heretofore, in accordance with the laws in force; provided, however, that from the publication of the present decree no allowance or reduction shall be made for damages, breakages, or other injuries, whatever their nature, and provided further, that no attention shall be given to claims wherein the refund of duties paid is sought.

"ART. 3. Sparkling wines inferior to champagne shall pay a duty at the rate of 50 cents per liter, and cider, kola-champagne, ginger beer, and other similar beverages 20 cents per liter, the same as beer of any kind referred to in the tariff prescribed by Law 88 of 1904.

"ART. 4. The collection of duties upon tobacco, cigars, and cigarettes shall be put into effect upon the goods as they are sold; that is to say, with the boxes or packages containing them, and excluding from the impost the larger boxes or packings which contain the former smaller ones."

PUBLIC LAND LAW.

In accordance with Law No. 19 of May 29, 1907, concerning grants of public lands the National Assembly of Panama decrees the following regulations:

CHAPTER I.

DEFINITION AND OWNERSHIP OF PUBLIC LANDS.

ARTICLE 1. All lands of the Republic are National public lands, except the so-called exempted lands, and those which at present lawfully belong to natural or artificial persons.

ART. 2. The complete dominion of public lands is vested in the Nation.

CHAPTER II.

PURPOSES FOR WHICH LANDS MAY BE GRANTED AND THE AIM OF SAID GRANTS.

ART. 3. The object of granting public lands is to cultivate them, and to establish industries or undertakings of public utility, and for other purposes prescribed by this law.

ART. 4. Public lands may be granted as follows:

1. For establishing, enlarging, or for the common use of towns, but said grants shall not be transferred nor devoted to any other purpose, excepting lots of land for urban constructions, which lots may be granted gratis, leased, or sold by the respective municipalities, provided they be built upon in such form and within such period of time as said corporations may specify.

2. For homesteads, that is to say, for rural homes entirely fenced and having arable and grazing lands.

3. For general cultivation and for establishing industries.

4. For the support of institutions of public utility, but the latter grants require the final approval of the legislature.

5. For establishing and encouraging colonies authorized by law.

6. For the assistance or compensation granted by law for the construction of the means of communication, but the latter grants shall only be made in alternate lots along the respective roads.

ART. 5. Other kinds of grants shall only be made by law or special decrees.

ART. 6. All natural or artificial persons residing in the country shall have the right to grants of portions of public lands, unless prohibited from the acquisition thereof.

Nevertheless, foreigners coming from countries in which Panamans are not permitted to own urban or rural property shall not enjoy this right.

CHAPTER III.

GRANTS IN GENERAL.

ART. 7. A tax, payable in the following manner, is hereby imposed on the issuance of provisional or definite titles:

(*a*) On homestead grants, one-half balboa per hectare for provisional as well as definite titles.

(*b*) On grants to public utility enterprises, 1 balboa per hectare, payable solely for the definite title.

(*c*) On grants of land for cultivation or other useful industrial purposes, one-half balboa per hectare, provided the area solicited does not exceed 100 hectares; should the area solicited be more than 100 hectares and not exceed 200 hectares, the tax shall be 0.55 of a balboa per hectare; if greater than 200 without exceeding 300, 0.60 of a balboa per hectare; if greater than 300 without exceeding 400, 0.65 of a balboa per hectare; and in like manner the price will be increased 0.05 of a balboa for each 100 hectares of increase or fraction thereof.

(*d*) On grants for establishing and encouraging of colonies authorized by law the tax shall be the same as on grants of land for cultivation, provided the grants are made separately to each colonist; but if made collectively to a person or legal entity the tax shall be 1 balboa

for the provisional grant and the same as paragraph (*c*) for the definite grant.

(*e*) On grants for the support or compensation of means of communication the tax on provisional titles shall be 1 balboa per hectare, and on definite titles the tax corresponding to the progressive scale indicated in paragraph (*c*)

ART. 8. When, in order to avoid the payment of the tax, broken lots are requested, either directly or through the intervention of another person, they shall be considered as one parcel for the purposes of the tax and an additional charge of 50 per cent shall be added.

ART. 9. The proceeds of the title tax prescribed by this law shall be used for the payment of administrative expenses and in the study and adjudication of national lands.

ART. 10. The persons who have to pay the tax referred to may pay 50 per cent cash and request a period of twelve months in which to pay the other 50 per cent, binding themselves to pay 6 per cent interest to the Government.

Failure to pay at the termination of the twelve months agreed to will void ipso facto the respective adjudication.

ART. 11. The provisional title tax established by this law shall become due although the adjudication should not be made. For this purpose the Administrator of Public Lands shall send the respective bill to the proper Treasury official, who shall transmit it to the Accounting Department of the Republic.

ART. 12. Anyone desiring to secure the grant of one or more lots of public land shall make the proper application on stamped paper of the first class, addressed to the commissioner of Government lands of the Province in which the lots he wishes to obtain are located.

ART. 13. The applications shall be clearly written and shall contain the following data: The name of the district in which the land is situated, the approximate area of said land, its surroundings, the purpose for which it is intended, and all other details descriptive of said land.

ART. 14. The commissioners of Government lands are authorized to change the limits or boundaries described in the applications whenever such boundaries may be regarded as detrimental to the adjacent Government lands, or whenever there are generally objectionable features.

In such cases the applicants shall have the right of appeal to the President of the Republic whenever they deem that the decisions of said commissioners have no foundation in fact.

The decisions arrived at in such cases by the President of the Republic shall be final from an administrative point of view.

ART. 15. After an application has been made in the form prescribed by the present law the same shall be made known to the public by

edicts, which shall be posted for thirty days in a conspicuous place on the outside of the building in which the offices of the Government land commissioner is located, and also in the mayor's (alcaldía) office of the respective district. This official notice shall also be published three times in the "Official Gazette" at the expense of the party in interest.

The object of the publication of the aforesaid official notice is to enable those who consider themselves prejudiced by the application to present their claims in due time.

ART. 16. All claims against the applications for grants of Government lands shall be filed within thirty days after the date of the third publication of the edict in the "Official Gazette," with the proper commissioner, who shall decide concerning the same following the procedure prescribed in Chapter XIV of this law.

ART. 17. If on the expiration of the thirty days referred to in the foregoing article no claim has been filed, or if the claims filed have been decided in favor of the applicant, the commissioner of public lands shall forward the application to an official land surveyor in order that he may, within the following fifteen days, map out and survey said land, report concerning its boundaries, its character, and whether it corresponds to the description made in the application.

ART. 18. The plan shall contain the complete boundaries based on permanent landmarks, and described in such manner as to leave no room for future doubts. At least the vertexes of the starting angle should have their geographic coordinates.

ART. 19. No grant shall be made unless the plan of the land applied for is included therein, drawn on the regular scale, which shall be determined afterwards, for each kind of grant, according to its dimensions.

ART. 20. The expenses required by the opening of the necessary roads to make the survey and maps of the land shall be paid by the party in interest. Said roads shall have a minimum width of 2 meters.

ART. 21. The plans made in accordance with the foregoing provisions shall be signed by the surveyor who has done the work, and shall be approved by the proper commissioner, whose signature shall be certified to by the secretary.

The originals and copies filed in the General Land Office shall be likewise authenticated by the chief of said office.

ART. 22. The applicant shall be notified of the plan, the survey, and the report, and within three days thereafter he shall have the right to make such objections as he may deem convenient, which objections shall be decided by the commissioner within the seventy-two hours *following.*

ART. 23. A docket bearing the proper ordinal number shall be made in each application for a grant of land, and there shall be added thereto all the documents in the case.

ART. 24. After the plans, the survey, and the report have been accepted and approved by the proper commissioner, and when the objections filed by the interested parties, should there be any, have been decided upon by the commissioner, and when proof is furnished of the payment of the tax imposed by this law, the aforesaid official shall proceed to issue the proper provisional title.

ART. 25. The title of a provisional grant of public lands shall consist of the decision by virtue of which the grant is made. Said decision shall contain the following:

(*a*) The date and object of the application, name and residence of the applicant.

(*b*) A copy of the receipt showing that the proper tax has been paid.

(*c*) The area and description of the land and a clear statement of its boundaries.

(*d*) The number of the docket formed by reason of the grant. A copy of the plan of the land and of the record of the delivery thereof shall also constitute a part of the title.

ART. 26. All things being equal, the grants in the order of their numbers, in accordiance with article 4 of this law, shall have the priority, and those of the smaller area shall have priority over those of larger area.

ART. 27. In case of a final grant of land which had been previously granted provisionally, there shall be no cause for objection, and for this reason it shall not be necessary to post edicts.

ART. 28. The titles of grants of lands comprised in the territory of two or more provinces shall be issued by the land office of the Province where the greater portion of the land to be granted is located; but said land office shall communicate this fact to the respective land offices, sending at the same time a copy of the proceedings to be filed as soon as the proper annotations shall have been made.

ART. 29. Whenever the object of the applications made to the commissioners of public lands is to obtain the final ownership of some public land, the report of the surveyor or expert shall refer exclusively to the following subjects: Whether it is the same land that was previously provisionally granted; to the condition of its fences, houses, and crops; to the development of the industry for which it was provisionally granted, and as to whether all the formalities required by the present law for acquiring the final ownership have been complied with in accordance with the kind of grant in question.

ART. 30. The title of the final grant of ownership shall contain a

copy of the provisional title and the decision by virtue of which said grant is made, referring therein to the other documents added to the proceedings after the provisional grant and to the certificate of having made the payment of the tax for the final grant.

If the final title is issued only for a fraction of the land provisionally granted, it shall be so stated, specifying at the same time the legality and form of the procedure. In such case the official surveyor shall make the partial plan and shall report concerning the land in the same manner as in case of general grants.

ART. 31. If, after the expiration of the term allowed for the final adjudication fixed by the present law, the proper application has not been filed, the commissioner of public lands shall proceed to make personally or through a representative an ocular inspection of the land. If from such inspection it should appear that the party in interest has not complied with the obligations prescribed by this law, the land shall be declared forfeited to the nation, and the provisional title shall therefore be canceled. Such decision as may be reached in the matter shall be communicated as prescribed by article 15, and after the expiration of the term fixed by article 16 no appeal shall be allowed therefrom.

ART. 32. In order to be valid, all titles of final ownership issued by reason of the present law shall be recorded at the expense of the interested party in the proper register office within thirty days after the issuance thereof; but the title tax includes the registration fee.

CHAPTER IV.

GRANTS TO MUNICIPALITIES.

ART. 33. For urban area and common use of towns or villages of 500 or more inhabitants the municipalities have the right to obtain a free grant of land up to 1 hectare per inhabitant of the city, town, or village in question.

ART. 34. Whenever for the purposes stated in the foregoing article any municipality desires to obtain the grant of one or more lots of Government lands, it shall prove before the Department of the Interior such right as it may have to the grant of said lands.

ART. 35. Before deciding on the applications made by the municipalities the Department of the Interior may consult the governor of the respective Province.

ART. 36. If the right of the municipality making the application for the grant of lands is shown, said municipality shall be granted authorization to make the proper application to the Land Office.

ART. 37. The municipality making the application shall be represented by the proper municipal agent.

ART. 38. Whenever a municipality files an application for a grant of land, together with the certificates of having complied with all

the requisites prescribed by this law, said application shall be published in accordance with the provision of article 15.

ART. 39. If, after the expiration of the thirty days referred to in article 16, no objection has been made, or when said objection has been disregarded, if any has been made, the respective commissioner of Government lands shall proceed to issue the title of ownership in favor of the respective municipality represented by the municipal agent.

ART. 40. The title of final grant in the cases referred to in this chapter shall consist of the decision whereby said grant is made. Said decision shall contain precisely the following:

(*a*) The name of the municipality making the application and that of the city, town, or village to the use of which the lands granted are destined.

(*b*) The object of the grant.

(*c*) The area and description of the land, stating clearly its boundaries.

(*d*) The number of the docket formed by reason of the grant.

(*e*) A copy of the decision by virtue of which the Department of the Interior granted the permit for requesting the concession of lands.

A copy of the plan of the grant of the land and the proceedings of the delivery of the same shall also constitute a part of the title.

ART. 41. Whenever it shall be proved that the municipality has not devoted the lands for the purpose for which they were applied, or that it has in any other way made improper use of the same, the grant shall be declared void, and said lands shall revert to the Government.

ART. 42. This declaration shall be made by the General Commissioner of Government Lands, after having been duly summoned and upon hearing the Attorney-General, and after having summoned also the interested municipality, represented by its municipal agent.

CHAPTER V.

GRANTS FOR HOMESTEADS.

ART. 43. Every citizen, and in general all persons, not disqualified by law, or who does not own any land, shall have the right to a provisional grant of twenty hectares of Government land for his rural residence, wherever he may apply for them for the aforesaid purpose, and provided they are not destined to another use.

ART. 44. The applications ma for this purpose to the Commissioner of Government Lands s l be made in accordance with the provisions of Chapter III of this v.

ART. 45. Within the four y s from the date of the provisional [redacted] nt, the p y in in est all have the right to request that the [redacted] ; but in order to so do, the following

further requisities shall be complied with: That the land be entirely and permanently fenced; that a dwelling house be built thereon, which shall be thatched with straw with a lining of reeds and wooden and hinged doors, and that at least one-half of the land be used for cultivation or stock raising.

ART. 46. The term permanent fence means natural fences which provide protection; wire fences of four strands on solid wooden posts which shall last at least ten years, or live posts that grow permanently, placed at least two meters from each other, or of other material which, in the opinion of the Commissioner of Government Lands, last as long as the aforementioned posts.

ART. 47. If after four years shall have elapsed from the date on which the provisional grant was made, without the grantee having fulfilled the conditions he agreed to in order to obtain the final grant, he shall forfeit his right to the latter, and the respective Commissioner of Government Lands shall declare the land vacant without the right to make any claim whatever; but if he has fenced the land and should furnish proof of his having been prevented from complying with the other stipulations, the proper commissioner of Government lands shall grant him an extension of time of two years, within which period he shall comply with all the aforesaid conditions.

ART. 48. The party in interest shall accompany the application for a final grant with a certificate of having paid the tax at the proper office of the National Treasury, and then the commissioner shall proceed to issue the final title of ownership.

CHAPTER VI.

GRANTS OF LANDS FOR CULTIVATION IN GENERAL AND FOR THE ESTABLISHING OF INDUSTRIES.

ART. 49. Grants of lands for cultivation in general and for establishing industries shall be made provisionally for a period of five years, and in order to secure such grants it shall be necessary to comply with the requisites established by Chapter III of the present law.

ART. 50. Within the period of five years prescribed by the foregoing article, the party in interest shall apply to the proper commissioner of Government lands in order that the latter may issue him the final title of ownership, after he shall have proved that he has paid the proper tax; but in order to obtain such title, the party in interest shall furthermore prove the following: That the land is permanently fenced; that four-fifths of its area are under cultivation in case said land was applied for for agricultural purposes, or that it is occupied in an equal proportion by the industry for which it was applied. After the expiration of this period of five years, if the grantee fails to cultivate at least four-fifths of said land or to establish thereon the industry for which it was applied, he shall have the right to obtain the owner-

ship of such portion as he may have cultivated or occupied. The remainder of the land shall revert to the nation.

ART. 51. If at the expiration of five years from the date of each provisional grant the applicant should have failed to make the application for a final grant, the commissioner of public lands shall officially proceed personally or through an agent, to inspect the land in question in order to determine whether the provisions of this law, which entitle the party in interest to the final, partial, or total grant, have been complied with. The result of this investigation or inspection shall be recorded in the proper proceedings of the adjudication, and shall serve as a basis for the further decison of the commissioner of public lands, after the requisites referred to in article 15 have been complied with.

ART. 52. The maximum of public lands granted to a single person shall be 20,000 hectares.

After making the final grant of any land the title shall be issued.

CHAPTER VII.

GRANTS FOR THE PURPOSE OF HELPING INSTITUTIONS OF PUBLIC UTILITY.

ART. 53. The grants made for the purpose of helping institutions of public utility shall be made in conformity with the law wherein the right and precise quantity of land which should be granted is recognized and determined.

ART. 54. After obtaining the authorization, it shall be the duty of the person having the legal representation of the respective institution to take the necessary steps before the commissioner of public lands in order to obtain the provisional grant of the land after complying with all the formalities prescribed by Chapter III of this law.

ART. 55. The law shall fix the term within which the institutions of public utility shall comply with the condition entitling them to the final grant, but should the law fail to fix such term the Executive shall have power to do so.

ART. 56. In regard to the provisional and final grants referred to in this chapter, and in the issuance of the title to the same, the procedure prescribed in Chapter III shall be followed.

ART. 57. The transfers made by institutions of public utility of the lands granted for their assistance shall necessarily contain the condition that at least four-fifths of said land shall be devoted to cultivation or to the establishment of some useful industry for a period of five years from the date of the transfer, and the noncompliance with this condition shall be considered a good reason for the annulment of said transfer, and then the land shall revert to the nation.

CHAPTER VIII.

GRANTS FOR FOUNDING AND ENCOURAGING COLONIES ESTABLISHED BY LAW.

ART. 58. The law creating one or more colonies shall specify the number of hectares of public lands to be granted in establishing or encouraging them, the number that may be granted separately to the colonists, and the time allowed in which to acquire definite title of ownership.

ART. 59. The necessary proceedings for acquiring the respective titles, in which all the formalities prescribed in Chapter III of this law must be complied with, correspond to the person representing the rights under said laws.

ART. 60. The provisional and definite titles in the cases referred to in this chapter shall be issued in the same manner and with the same requisites prescribed in Chapter III.

CHAPTER IX.

GRANTS AS ASSISTANCE OR COMPENSATION IN THE CONSTRUCTION OF MEANS OF COMMUNICATION.

ART. 61. Grants of Government lands which, by virtue of a legal order, must be made as assistance or compensation for the construction of new ways of communication, shall be subject entirely to the provisions of Chapter III.

ART. 62. Of such public lands as are granted as compensation, or assistance in the construction of new means of communication, the portions which at the end of fifteen years are not cultivated or occupied by useful industries in at least three-fourths of their area, either directly by the grantees or their assigns, shall revert to the Government.

ART. 63. The transfer of grants of lands made in conformity with this chapter shall necessarily contain the condition prescribed in Chapter V for the grants of lands for homesteads, or those contained in Chapter VI for the grants for crops in general as well as for the establishment of industries, according as they are devoted to either object.

CHAPTER X.

POSSESSION.

ART. 64. After the provisional grant of a portion of land is made, the respective commissioner of public lands, personally or through an *agent, shall* give possession of said land to the party in interest, and *shall make* a record thereof.

The alcalde or municipal judge of the district wherein the land is situated may act as agents for this purpose, with the assistance of the respective representative.

ART. 65. The commissioner shall forward to the official whom he may appoint to give possession of the land a copy of the decision concerning the respective grant, and shall communicate to him such other instructions as he may deem advisable in order that he may satisfactorily perform the duties intrusted to him.

ART. 66. As soon as the agent of the commissioner receives the communication from the provincial commissioner, he shall notify the interested party, and shall also have posted for forty-eight hours in a conspicuous place of the mayor's office of the district, a notice announcing or fixing the day and hour on which he shall enter into possession.

ART. 67. On the appointed day the official charged with delivery of possession, accompanied by two qualified witnesses and the party in interest or his representative, shall go to the land granted, shall make the delivery, and make a record of the proceedings, which shall be signed by all who have participated therein, provided no objection is made thereto. After these formalities the proper official shall deliver possession of the land to the party in interest, provided no opposition is made, and in such case the procedure prescribed in articles 98 and 100 of the law shall be followed.

ART. 68. Should the interested party fail to appear in order to take possession of the land, a new date shall be fixed for said delivery, and should he also fail to appear the second time, it shall be understood that he waives his rights, and in order to recover them he shall make a new application and comply with the other formalities required before the respective provincial commissioner of public lands.

ART. 69. The proceedings incident to the delivery of possession of land shall be at the expense of the party in interest, who shall furnish the official who is delegated to deliver possession, the municipal agent, and the witness the necessary food and vehicles to that end.

He shall also pay the witnesses 0.25 of a balboa for each hour of work, or fraction thereof. spent in the fulfillment of said duty.

CHAPTER XI.

TRANSITORY USE OF PUBLIC LANDS.

ART. 70. Licenses for the exploitation of forests on public lands shall be issued by the land offices for a period not exceeding five years, and for a quantity of land not exceeding 1,000 hectares to each person, by paying in advance an annuity of 0.50 of a balboa per hectare.

Failure to pay the annuity shall forfeit ipso facto the respective license.

ART. 71. Licenses for transitory cultivation shall be granted for a maximum period of two years, and the fees on said licenses shall be paid in advance at the rate of 0.20 of a balboa during the current year, and shall be gradually increased 0.10 of a balboa each year up to 1 balboa per hectare the ninth year, this being the rate to be paid thereafter.

These licenses shall not be granted for a tract of land greater than 8 hectares.

ART. 72. The alcaldes of the districts where there are no land offices shall issue these licenses from stub books authorized by the respective commissioner of public lands, upon payment of the proper tax at the respective municipal collection office.

ART. 73. The licenses referred to shall contain:

(*a*) The proper serial number;

(*b*) The name of the person in whose favor the license is issued;

(*c*) The certificate of having paid the tax;

(*d*) The area of the land and the location thereof; and

(*e*) A statement showing that said license has been issued without prejudice to a third party.

ART. 74. The deputy alcaldes shall forward to the respective land offices at the close of each month a statement of the licenses they may have issued for transitory cultivation.

ART. 75. Whenever any person shall consider himself injured by the issuance of any license he shall have the right to oppose the latter before the land shall have been sown, and the respective alcalde shall hear the compliant, forward the same to the person in whose favor the license was issued, shall consider and decide the same in the shortest possible time, which in no case shall exceed ten days.

ART. 76. The final decisions made by the deputy alcaldes in conformity with the foregoing article shall have the approval of the respective commissioner of public lands, who will revise and return them within seventy-two hours after receiving the same.

ART. 77. If the opposition has no foundation in fact, the opposing party shall be sentenced to the payment of costs, which shall be determined by the commissioner of public lands upon deciding personally the objections referred to in this chapter or upon revising the decisions made by the deputy alcaldes.

ART. 78. These decisions of the commissioners of public lands shall be final except when the opposition is based on the ownership of the land, in which case either of the contestants may appeal to the judge having jurisdiction. In such case if the decision of the commissioner of public lands is confirmed the appellant shall be sentenced to the payment of expenses for rashness.

CHAPTER XII.

LANDS WHICH CAN NOT BE GRANTED.

ART. 79. The lands occupied by savage or semisavage Indians can not be granted.

The Executive is authorized to specify by decree the exact boundaries of these reserved lands, and to restrict them from time to time as he may deem advisable.

Such provisions as the Executive may decree in the exercise of his authority shall be signed by all the members of his cabinet.

ART. 80. In accordance with this law the following lands can not be granted:

1. Mines and deposits of metals and ores.
2. Salt and mineral water springs.
3. Water for public use in towns.
4. River and sea waters, even though navigable only by small vessels.
5. Such lands as the Executive may designate for future ports or for the enlargement of the present ports.
6. The area of towns and their suburbs.

In the first two cases the grant shall be made in accordance with a special law.

CHAPTER XIII.

CONCERNING THE PRESENT OCCUPANTS.

ART. 81. The rights to public lands acquired by private persons in conformity with the legal provisions previous to the present law, even though they have not been given the proper title, shall be respected.

ART. 82. Anyone who desires to exercise these rights shall file with the respective provincial commissioner of public lands a sworn statement concerning the basis of such rights, and he shall clearly describe therein the landmarks of the area claimed; the condition of the fences; the portion of uncultivated land, if there is any; that occupied by buildings; that under cultivation or occupied by useful industries, specifying both the former and the latter.

In the statement of the party in interest, he shall furthermore specify the legal provisions on which he bases his rights.

ART. 83. The statements referred to in the foregoing article may be filed as late as two years after the respective provincial land office has been established.

ART. 84. Both these statements and proofs shall be examined by the provincial commissioner, who shall decide, in the first instance, as to the validity of the alleged rights after consulting the district attorney.

The decision of the provincial commissioner shall be submitted to the General Commissioner of Public Lands, who, in order to decide in the matter, shall hear the opinion of the Attorney-General of the nation.

ART. 85. If the decision of the provincial commissioner of public lands is approved, the final title shall be issued in strict accordance in all respects with the provisions of this law concerning the survey, the drawing of the plans, the payment of taxes, etc.

ART. 86. Should the decision of the General Commissioner of Public Lands be unfavorable to the applicant, the latter may appeal to the courts within thirty days following the notification of the decision.

ART. 87. The present simple occupants of Government lands, cultivated in whole or in part, with houses or industries consisting in the raising of stock, shall have the right of priority for a maximum period of two years after the establishment of the respective office of public lands, in order to apply for the provisional, partial, or total grant of the lands occupied thereby, and then, as soon as at least three-fifths of said lands are cultivated, built upon, or devoted to industries, he shall have the right to obtain the final grant, previously complying, in both cases, with the provisions of the present law.

CHAPTER XV.

LITIGATIONS AND OPPOSITIONS.

ART. 88. Such litigation as may arise among the applicants for grants of Government lands and other persons who may claim to have better rights shall be decided by the respective commissioners of public lands, who, in order to do so, shall hear the opinion of the agent of the district attorney.

ART. 89. The provincial commissioners of public lands shall submit their decisions to the General Commissioner of Lands, who, in order to decide the matter, shall hear the opinion of the Attorney-General of the nation.

ART. 90. Whenever any of the interested parties is not satisfied with these decisions, the General Commissioner may, within the thirty days following, exercise his rights before the courts through the ordinary channels.

ART. 91. The procedure in the cases mentioned in the foregoing articles shall be the following: Upon the receipt of the proved claim, the respective commissioner of public lands shall forward it to the attorney of the district and then to the applicant for the grant of the land within the following seventy-two hours. Both officials shall

decide on the matter within the seventy-two hours following the receipt of the proceedings, and after the expiration of this latter period the provincial commissioner shall proceed to claim immediately the docket, in case it had not been previously returned, and as soon as he receives the same he shall decide the matter within the seventy-two hours following.

ART. 93. The claimant, upon forwarding his claim to the commissioner, should attach the proofs on which he bases his claim.

ART. 94. The provincial commissioner shall send by the first mail after the last notification the proceedings to the General Commissioner of Public Lands for revision.

ART. 95. Within the forty-eight hours following the receipt of the docket the General Commissioner shall forward it to the Attorney-General of the Republic, who may retain it three days to study and give his opinion thereon.

ART. 96. After the Attorney-General has rendered his opinion, the General Commissioner shall be allowed a period of five days to decide the matter and to make such notifications as may be necessary.

ART. 97. The party in interest in said litigation may file with the General Commissioner such documents and proofs as he may deem advisable in support of his rights.

ART. 98. At the moment of the delivery of possession of a tract of land, under the conditions prescribed by article 67 of this law, anyone deeming himself injured by the same may oppose such possession, making known his opposition to the person charged with said delivery.

The declaration referred to in this article may be oral or written, and the same shall be recorded in the proceedings.

ART. 99. The opponent should formally make before the Commissioner of Public Lands the respective claim within the following ten days, and should he fail to do so the action shall be considered abandoned, and the opponent shall be compelled to pay all damages.

ART. 100. Within the term referred to in the foregoing article, the applicant for the grant of land may request that the opponent shall give a personal bond to secure the payment of the damages in case he should fail to make his opposition in due form, or in case the action is decided in favor of the applicant.

Should the opponent fail to give the bond referred to in this article within the six days following that on which said bond was demanded the opposition shall be declared abandoned.

The provincial commissioners of public lands shall fix the amount of this bond in proportion to the number of hectares of land applied for; but said bond shall never exceed 150 balboas.

CHAPTER XV.

SUNDRY PROVISIONS.

ART. 101. The rights of the nation to the uncultivated lands is never forfeited, consequently whenever said rights are prejudiced through error in the grants of lands or owing to other causes they shall be exercised by the respective agent of the Government.

ART. 102. The grants of lands contiguous to public ways of communication, whether fluvial, land, or maritime, shall not have a frontage greater than one-fourth of their depth, except in case of small tracts of land surrounded by fluvial waters giving them the shape of peninsulas, or those known as small islands.

In this provision the grants made in favor of the municipality for the purposes specified in article 33 of this law are excepted.

ART. 103. The right of way shall be free when through granted lands, in accordance with the provisions of the present law, whenever said right of way is declared within the maximum period of five years after the adjudication of the final grant of the servient or dominant land, and after this period they shall be regulated in conformity with the provisions of the civil laws or in accordance with private arrangements with the interested party.

ART. 104. The provisional rights to Government lands in divisions 2 and 3 of article 4 are not transferable, nor can they be seized, except in case of the death of the owner, when they shall become the property of his heirs, to whom there shall be granted the term of one year in which to declare whether they desire to avail themselves of said rights, assuming thereby the obligations relating thereto.

This declaration may be made by the testamentary executor, or by the heir or heirs, or legatees to whom said rights are transferred.

ART. 105. For the purposes of this law the following shall be considered cultivated lands:

1. Cleared, plowed, harrowed, and prepared lands for cultivation of plants in general in accordance with modern agricultural usages.

2. The lands sown with useful and permanent plants, at a distance not exceeding 10 meters apart, for which they have been previously cleared.

3. Lands devoted to the cultivation of permanent plants under natural shade, planted at a distance of not over 4 meters apart.

4. The lands occupied by houses or dwellings and their belongings.

ART. 106. The permanent occupation by loose cattle or horses entitles the holder to the usufruct of the land in the proportion of 1 hectare per head of stock.

In this case the first occupants shall have the right of priority.

ART. 107. The lands thus occupied may be cultivated if they are *fenced,* being strictly limited by the proportion between the stock

and the land prescribed in the foregoing article; but the right to these permits shall be proven by an ocular inspection of the commissioner of public lands accompanied by two qualified witnesses, and to acquire these licenses it shall be necessary to fulfill the same formalities as in the case of provisional grants, and they shall have to pay a tax equivalent to half of the tax imposed on grants of lands for cultivation.

Should there be any objections, they shall be decided in the same manner as those arising in the cases of grants of lands for cultivation.

ART. 108. Anyone who fences land in accordance with the foregoing article, shall keep therein the corresponding number of animals in conformity with the proportion established between said animals and the land. Should the number of animals be decreased, the occupant shall be compelled to open the excess land for common use, or he shall be bound to allow on the excess land animals belonging to other persons until the proper number is completed, but the owner of said animals shall pay a share of the expenses caused by keeping the fences of said land in repair.

ART. 109. On lands devoted to other than agricultural industries, the legal requisites shall be considered complied with in the opinion of the experts appointed by the respective commissioner of public lands. Said lands shall be devoted to the industry they were applied for.

ART. 110. The stock-raising industry does not entitle the holder to final ownership.

ART. 111. The occupation of Government lands shall only be allowed under the conditions prescribed by this law.

ART. 112. The Executive is authorized to declare that certain zones of Government lands may be granted for important reasons of public utility, without prejudice to rights already acquired. Such decrees as the Executive may issue to this end shall be signed by all the members of his cabinet.

ART. 113. Administrative officials shall notify in writing the persons who unduly occupy Government lands to vacate them within the thirty days following the notification.

On making the notification a copy of the present law shall be delivered to such occupants and shall be read to those who can not read, explaining to them at the same time the rights that said law confers.

The official who makes the notification shall submit his decision to the respective commissioner of government lands, who shall revise the same within the five days following that of its receipt, and shall return it to the place whence it came, already approved, revised, or not approved, as the case may be.

ART. 114. At the expiration of the period of thirty days referred

to in the foregoing article, and after the decision of the official who made the notification has been approved, the said official shall proceed to the act of the ejectment of the intruder.

The decisions concerning the ejectment shall be forwarded to the respective commissioner of public lands to be revised within the following seventy-two hours after its receipt, and shall be recorded if approved. Should there be any omission or irregularity in said decisions, they shall be returned to the office whence they came in order that such commissions or deficiencies may be repaired or corrected.

ART. 115. All resistance in cases of dispossession shall be punished in accordance with the common law.

ART. 116. All provisions concerning grants of Government land decreed before the present law are hereby repealed.

ART. 117. This law shall become effective three months after its promulgation.

Issued at Panama on the 28th day of May, 1907, and approved by the President on May 29, 1907.

AUTOMOBILE SERVICE IN PANAMA, COLON, AND OTHER CITIES.

A law of the Legislative Assembly of the Republic of Panama, passed on the 22d of May, 1907, and published in the "*Gaceta Oficial*" of July 8, 1907, approves a contract for the establishment of a public service of automobiles for the transportation of passengers and freight in the cities of Panama and Colon, and in other towns and ports of the Republic. The contract was entered into between the Government and the "*Compañía Nacional de Transportes*" on the 19th of May, 1907. The Government guarantees an interest of 6 per cent of the total cost of vehicles plus 20 per cent. The duration of the contract shall be twenty years from the 1st of January, 1907.

PARAGUAY.

FINANCIAL CONDITIONS IN THE REPUBLIC.

In his message to the Paraguayan Congress, President FERREIRA furnishes the following data covering customs, revenues, and general financial conditions for the period 1900–1906:

Speaking of the progress made at the custom-house, the President gives a table of revenues from the year 1900 to 1906, as follows:

1900	$8,228,705	1904	$15,071,07[illegible]
1901	9,930,348	1905	22,467,970
1902	9,479,624	1906	25,551,28[illegible]
1903	12,960,675		

Referring to the internal revenue, the President gives the following table:

1900	$1,122,460	1904	$1,459,614
1901	1,220,247	1905	2,416,950
1902	1,246,740	1906	3,713,280
1903	1,924,594		

Continuing, the President speaks of the external debt, and states that the service of same has continued with scrupulous regularity. On December 31, 1905, the amount was $4,573,486; amortization during the year, $283,835; interest paid, $142,979; commissions, $2,549. These latter figures are in gold, but those referring to the custom-house and internal revenue are pesos, and should be divided by 1,100 per cent to make them gold dollars.

Touching on the internal debt, the President states this is represented by the amount of the circulating emission of 35,000,000 *pesos*. Deducting from these figures the capital of the agricultural bank, 14,531,238 *pesos;* that of the Caja de Conversion, 12,184,598 *pesos*, and the sum recorded in the sense of amortization of paper money, 5,470,792 *pesos*, the true debt of the nation is reduced to 12,813,372 *pesos* legal currency ($116,485 gold).

PERU.

NEW CABINET.

According to a communication received from the Department of Foreign Relations of the Republic of Peru, under date of August 2, 1907, President PARDO has formed a new cabinet, as follows:

President of the Council of Ministers, and Minister of the Interior and Police, Señor Don AGUSTÍN TOVAR.

Minister of Foreign Relations, Señor Doctor Don SOLÓN POLO.

Minister of Justice, Worship, and Instruction, Señor Don CARLOS A. WASHBURN.

Minister of War and Navy, Señor General Don PEDRO E. MUÑIZ.

Minister of Finance and Commerce, Señor Don GERMÁN SCHREIBER.

Minister of Promotion, Señor Doctor Don DELFÍN VIDALÓN.

MESSAGE OF PRESIDENT PARDO.

Following are extracts from President PARDO'S message to the Peruvian Congress on July 28, 1907:

TELEGRAPH LINES.

In 1906, 1,287 kilometers of new telegraph lines were constructed, and 533 kilometers were completed in the first half of the current year.

The following departments and provinces have telegraphic communication with the capital: Amazonas, San Martin, Ayabaca, Huancabamba, Pacasmayo, Cajamarca, Celendin, Chachapoyas, Moyobamba, Huari, Cajatambo, Canas, Paucartambo, Urubamba, and Carabaya. Telegraphic lines will soon be extended to Contumaza, San Martin, Pomabamba, Pataz, Bolognesi, Humalies, and Dos de Mayo.

The telegraph line of Locumba to Candarave and Ticaco, as well as that which will connect the present line with those of the provinces of Lucanas, Parinacochas, La Union, Antabamba, Aymaraes, and Chumbivilcas, will be constructed shortly.

RAILROADS.

The Government has constructed satisfactorily the railways of Huancayo and Cuzco, using for that purpose the internal revenue on tobacco.

A survey has been made to unite the different railway lines of the northern part of the Republic with each other and with those communicating with the capital.

The following sections have been surveyed:

	Kilometers.
From Guadalupe to Combo	66
From San Pedro to Chocope	52
From Trujillo to Tablones	113
Total	231

The railways from Ferreñafe to Piura and from Recuay to Huacho will soon be surveyed. The investigating committees of the railway to Ucayli have reported concerning the following sections:

	Kilometers.
From Cacaracra to Palca	70
From Port Wertheman to Cuatzirique	76
From Cuatzirique to Sumbisidoni	58
From Sumbisidoni to Penatinganorona	23
From Penatinganorona to Cuatzingari	33
From Cuatzingari to Shahuaya	3
Total	263

A survey has also been made from Palca to Port Wertheman, representing a distance of 105 kilometers. Other important surveys have been made, such as that of Menocucho to Salpo and that of the line which is to connect Vitor with the fertile valleys of Sigua, Mages, and Camaná, a distance of 245 kilometers. Another line is now being surveyed to connect the Ilo railway with the southern railways, and it is proposed to construct a wharf at said port.

The time granted to the Pacific Company to comply with the terms of its concession having expired, the concession was forfeited and the *deposit* of £10,000 was appropriated by the Government.

The Government has made contracts for the construction of a railway from Oroya to Ucayli River and for another line from Ucayli River to the coast. In the first instance the Government contributed £2,000,000 in bonds for the construction and with 3,000 hectares of land per kilometer in the second instance.

ENCOURAGEMENT OF THE FISHING INDUSTRY.

For the purpose of encouraging fisheries, the Government has entered into a contract with a North American specialist to make a detailed report concerning the Pacific coast and the adjacent islands, believing that said investigation will greatly contribute to the establishment in the Republic of a new source of wealth, as has been successfully done in this industry in other countries.

ENCOURAGEMENT OF STOCK RAISING.

Important and practical measures have been adopted which will doubtless be beneficial to stock raising, which is destined to become a very important factor in the production of national wealth. The Government has taken the necessary steps to prevent agriculturists from buying stock for breeding purposes unless it is entirely healthy and in good condition.

THE MINING INDUSTRY.

During the first half of the present year 12,858 mining claims were recorded, producing a revenue amounting to £34,068.

The value of the product of the mines in 1903 amounted only to £1,282,080, while that in 1906 rose to £2,610,574. In 1906 the number of workmen employed in the exploitation of 1,200 mines was 13,961, and the output of said mines was 126,926 tons of ores and 10,996 tons of petroleum.

The following table shows the production of the mines of Peru in 1906 as compared with 1905:

Products.	Metric tons.		Value in Peruvian pounds.	
	1905.	1906.	1905.	1906.
Coal	75,388	79,969	100,000	138,155
Raw petroleum	49,700	70,832	116,795	242,542
Gold	[a] 776	[a] 1,247	106,062	170,355
Silver	191	230	729,444	972,958
Copper	12,213	13,474	725,905	996,055
Lead	1,476	2,568	6,107	35,125
Bismuth	12	.....	5,000	.....
Nickel	1,778	.....	258	.....
Quicksilver	[a] 1,554	[a] 2,304	340	495
Salt	21,039	20,226	21,038	20,226
Borates	1,954	2,598	17,586	23,392
Sulphur	.....	1,830	.....	2,745
Antimony	.....	91	.....	8,526
Total	.....	.....	1,828,535	2,610,574

[a] Kilos.

In 1906 the exports of ores amounted to 20,708 tons; 126,926 tons were treated and 75,942 tons were stored, making a total of 223,576 tons.

MOUNTAIN LANDS.

In conformity with the provisions of the law of December 21, 1898, in 1906, 1,523 hectares of mountain lands were sold in different sections of the country.

PATENTS AND TRADE-MARKS.

In 1906, 45 patents of invention and 108 trade-marks were registered.

THE MINT.

From the 1st of July, 1906, to the 30th of June, 1907, there were delivered at the mint 288 gold ingots, valued at £142,176. In the same period the following gold pieces were coined: Pounds, 78,679; half pounds, 81,000; fifths of a pound, 150,128; or a total value of £149,204.

Silver bullion to the value of 149,322 soles was converted into fractional silver coin.

In accordance with law 443, 14,470 kilos of silver were bought and were coined into fractional coins to the value of 522,829 soles.

INTERNAL DEBT.

The interest on the internal debt, amounting to £2,660,000—that is to say, the amount of the paper issue in accordance with the law of June 12, 1889—has been paid up to date.

In conformity with the law of December 17, 1898, the quarterly payments of the amortization bonds were liquidated with the £25,000 appropriated in the budget.

The claim of the Guano Consignee Company of the United States has been paid by an issue of £1,477,085 in bonds of the public debt.

Up to June, 1906, bonds were issued to the amount of £1,845,335 for the payment of the debts referred to in the law of December 17, 1898.

The total issue of bonds amounted to £3,554,595, £1,416,245 of which were in bonds of the public debt, leaving £2,138,350 outstanding.

BUDGET OF THE REPUBLIC.

The budget for 1906 was £2,506,386, the receipts being £2,555,463, leaving a surplus of £49,077. The estimated budget for 1908 amounts to £2,866,156, and since the budget of 1907 amounted to £2,679,266 *there is a surplus* of £186,890 in favor of 1908.

AGRICULTURAL AND STOCK PRODUCTS.

The following table shows the value of agricultural and stock products from 1903 to 1906, inclusive:

1903	£2,346	1905	£3,757
1904	2,803	1906	4,731

The following table shows the quantity and value of some of the principal agricultural and stock products:

Products.	Kilos.		Value in Peruvian pounds.	
	1905.	1906.	1905.	1906.
Sugar	161,850,935	169,418,176	1,638,503	1,854,842
Cotton	10,665,275	12,636,848	522,843	556,859
Wool	4,510,520	4,897,431	440,734	549,986
Rubber	2,539,074	2,755,957	955,157	1,037,834
Cocoanuts	1,313,825	2,842,916	94,596	130,325
Coffee	834,893	1,120,799	28,390	42,754
Cocaine	6,088	5,914	77,318	79,071
Hides	.....	4,046,244	.....	180,668
Total	.....	.....	3,757,831	4,431,309

FOREIGN COMMERCE.

The foreign commerce in 1906 amounted to £10,787,614, as compared with £10,109,317 in 1905, or an increase of £678,297 in 1906.

The value of the imports in 1906 rose to £4,999,046, as compared with £4,357,696 in 1905, or an increase of £641,350 in 1906. In 1906 the value of the exports amounted to £5,817,232, as compared with £5,751,620 in 1905, or an increase of £65,612 in 1906.

SALVADOR.

CANCELLATION OF CONTRACT FOR THE PAN-AMERICAN RAILWAY.

The "*Diario Oficial*" of Salvador of July 23, 1907, contains a resolution of the Executive of the Republic canceling the contract entered into with the Pan-American Railway Company for the construction of the first section of the line, starting from the city of La Union and terminating at San Miguel. The reason of this cancellation is the nonacceptance by the company of the amendments made to the contract by the National Legislative Assembly.

BANK STATEMENTS, FIRST HALF OF 1907.

The National Bank of Salvador has published recently its report for the first half of 1907, according to which the amount of its net

earnings during said period was $5,975.72, distributed as follows: For the reserve fund, $1,000; for a new account, $4,975.72. The 10,000 shares of this bank are distributed among 66 stockholders.

The report of the Salvadorean Bank for the same period has also been published recently, the following figures having been taken therefrom: Cash on hand in silver, $1,072,884.43; in gold, at 130 per cent, $17,624.46; amount of mortgage loans, $1,671,178.02; value of real estate, $581,105.31. The capital of the bank is $3,000,000, and the value of the bank notes that it has in circulation is $1,396,118. Its reserve fund amounts to $231,985.80; the fund for future dividends to $20,000, and the contingent fund to $49,897.49. The bank distributed on June 30, 1907, $90,000 in dividends, and its profit-and-loss account was $45,272.87.

NEW SCHOOL OF AGRICULTURE.

The new building of the School of Agriculture was opened on June 4, 1907, in the capital, San Salvador, by Dr. FRANCISCO G. DE MACHÓN, Director General of Agriculture.

The founding of a school of theoretical agriculture and the erection of a building to be used for the purposes of the school was first suggested in August, 1905, by Dr. RAMÓN GARCÍA GONZÁLEZ, at present Minister of Foreign Relations, who brought the matter to the attention of Dr. JOSÉ ROSA PACAS, at that time Minister of Fomento and subsequently Minister of Salvador and of Honduras to the United States.

Doctor PACAS entered enthusiastically into the idea, and as a result the Central Board of Agriculture, through the Consul of Salvador in France, engaged M. FÉLIX CHOUSSY, an expert, as director of the school, with whom was associated as assistant Señor PASCASIO GONZÁLEZ, under whose joint direction the building is constructed.

Although not yet entirely completed, the building was so far advanced as to permit in June the inauguration of the School of Agriculture therein.

The total cost of the building and ground when completed will be about $180,000; of this amount there had been expended at the time of the inauguration of the school the sum of $97,176.32.

UNITED STATES.

TRADE WITH LATIN AMERICA.

STATEMENT OF IMPORTS AND EXPORTS.

Following is the latest statement, from figures compiled by the Bureau of Statistics, United States Department of Commerce and *Labor,* showing the value of the trade between the United States and

Latin-American countries. The report is for the month of July, 1907, with a comparative statement for the corresponding month of the previous year; also for the seven months ending July, 1907, as compared with the same period of the preceding year. It should be explained that the figures from the various custom-houses, showing imports and exports for any one month, are not received at the Treasury Department until about the 20th of the following month, and some time is necessarily consumed in compilation and printing, so that the returns for July, for example, are not published until some time in September.

IMPORTS OF MERCHANDISE.

Articles and countries.	July—		Seven months ending July—	
	1905.	1906.	1905.	1906.
Cocoa (*Cacao; coco ou cacao; cacao*):				
Central America	$2,730	$1,640	$13,776	$37,357
Brazil	126,824	90,332	779,607	1,262,972
Other South America	162,751	544,204	1,405,208	1,779,728
Coffee (*Café; café; café*):				
Central America	178,682	610,267	5,553,876	7,202,195
Mexico	145,031	149,352	1,877,420	1,444,683
Brazil	1,191,138	4,477,771	20,715,403	29,344,556
Other South America	724,801	739,399	5,755,503	5,647,429
Copper (*Cobre; cobre; cuivre*):				
Mexico	1,573,830	1,396,098	10,954,847	11,954,847
Cuba	.....	13,882	32,840	98,787
South America	27,174	233,601	478,275	954,534
Fibers:				
Cotton unmanufactured (*Algodón en rama; algodao em rama; coton non manufacture*):				
South America	36,220	12,148	343,488	358,811
Ixtle or Tampico fiber (*Ixtle; Ixtle; Ixtle*):				
Mexico	89,843	114,556	649,608	716,175
Sisal grass (*Henéquen; henequen; henequen*):				
Mexico	878,853	1,601,742	7,599,609	8,497,991
Fruits:				
Bananas (*Plátanos; Bananas; bananes*):				
Central America	479,628	644,678	3,301,449	3,309,584
Cuba	258,412	185,678	947,997	940,376
South America	17,150	39,750	309,404	183,579
Oranges (*Naranjas; Laranjas; Oranges*):				
Mexico	24	496	4,920	13,423
Cuba	80	.....	5,676	3,800
Furs and fur skins, undressed (*Pieles finas sin curtir; pelles finas nao curtidas; peaux non travaillées*):				
South America	26,818	26,874	69,183	92,785
Hides and skins (*Cueros y pieles; couros e pelles; Cuirs et peaux*):				
Mexico	197,401	175,677	1,664,061	1,766,429
Brazil	234,149	73,532	1,087,681	1,100,504
Other South America	284,343	126,707	1,473,243	1,126,894
Hides of cattle (*cueros vacunos; couros de gado; cuirs de bétail*):				
Mexico	137,667	75,539	882,057	1,058,668
Cuba	27,268	14,417	27,268	196,788
Brazil	8,777	28,344	124,132	190,207
Other South America	999,938	466,062	5,767,903	5,985,460
India rubber, crude (*Goma elástica; Borracha cruda; Caoutchouc*):				
Central America	59,369	66,381	487,399	518,563
Mexico	107,093	355,668	809,388	2,407,900
Brazil	1,873,648	1,152,285	16,363,607	20,268,773
Other South America	128,044	124,188	649,848	655,026
Iron ore (*Mineral de hierro; Mineral de ferro; Minerai de fer*):				
Cuba	132,476	230,650	1,295,988	1,352,257

IMPORTS OF MERCHANDISE—Continued.

Articles and countries.	July—		Seven months ending July—	
	1905.	1906.	1905.	1906.
Lead, ore (*Plomo; Chumbo; Plomb*):				
Mexico	$318,542	$250,317	$1,876,941	$1,548,619
Sugar, not above No. 16 Dutch standard (*Azúcar, inferior al No. 16 del modelo holandes; Assucar não superior ão No. 16 de padrão hollandez; Sucre, pas au-dessus du type hollandais No. 16*):				
Mexico	52,119	878,470	76,706	1,018,605
Cuba	7,071,230	5,013,408	46,585,144	58,540,446
Brazil	.....	.....	328,646	278,491
Other South America	15,159	3,814	725,898	459,712
Tobacco and manufactures (*Tabaco y sus manufacturas; Tabaco e sus manufacturas; Tabac et ses manufactures*):				
Cuba	1,151,092	1,008,247	10,665,422	8,261,323
Wood, mahogany (*Caoba; Mogno; Acajou*):				
Central America	20,240	17,085	263,434	281,150
Mexico	13,538	16,408	263,023	442,412
Cuba	47,294	5,204	112,270	87,470
Wool (*Lana; Lã; Laine*):				
South America—				
Class 1 (clothing)	.....	41,114	6,517,952	4,848,840
Class 2 (combing)	62,744	.....	228,831	365,979
Class 3 (carpet)	233,995	42,550	574,796	396,969

EXPORTS OF MERCHANDISE.

Agricultural implements (*Instrumentos agricolas: Instrumentos de agricultura; Machines agricoles*):				
Mexico	20,420	46,258	330,729	325,169
Cuba	9,649	18,751	88,528	78,851
Argentine Republic	463,004	424,994	2,561,396	1,627,996
Brazil	9,576	9,954	58,744	83,853
Chile	69,497	116,423	221,637	255,255
Other South America	10,695	9,318	167,472	96,312
Animals:				
Cattle (*Ganado vacuno; Gado; Bétail*):				
Mexico	81,623	35,843	439,062	389,646
Cuba	193,812	43,543	896,224	181,908
South America	.....	450	50,410	33,524
Hogs (*Cerdos; Porcos; Porcs*):				
Mexico	7,460	17,645	111,833	96,369
South America	.....	111	2,155	7,845
Horses (*Caballos; Cavallos; Chevaux*):				
Mexico	7,805	12,647	168,891	232,892
Sheep (*Ovejas; Ovelhas; Brébis*):				
Mexico	25,345	8,900	70,692	43,155
Books, maps, etc. (*Libros, mapas, etc.; Livros, mappas, etc.; Livres, mappes, etc.*):				
Central America	3,589	3,820	37,121	32,075
Mexico	13,634	47,543	146,105	197,766
Cuba	27,188	31,389	168,221	176,347
Argentine Republic	4,597	6,577	61,011	54,598
Brazil	4,964	3,777	62,425	52,144
Chile	1,228	564	78,534	87,023
Other South America	4,855	5,250	50,019	99,132
Breadstuffs:				
Corn (*Maiz; Milho; Maïs*):				
Central America	3,988	10,526	43,961	39,854
Mexico	86,513	143,486	639,681	731,205
Cuba	125,204	178,577	771,362	1,119,744
South America	1,856	1,913	9,685	7,286
Oats (*Avena; Aveia; Avoine*):				
Central America	844	1,812	17,741	25,127
Mexico	3,771	7,112	34,021	40,795
Cuba	21,691	26,702	143,152	162,588
South America	1,441	430	14,021	4,671
Wheat (Trigo; Trigo; Blé):				
Central America	3,140	1,900	18,768	17,777
Mexico	133,419	25,237	1,365,872	1,435,681
South America	85,146	4,220	183,513	100,139

EXPORTS OF MERCHANDISE—Continued.

Articles and countries.	July—		Seven months ending July—	
	1905.	1906.	1905.	1906.
Breadstuffs—Continued.				
Wheat flour (*Harina de trigo; Farinha de trigo; Farine de blé*):				
Central America	$133,053	$141,441	$942,870	$1,134,138
Mexico	6,616	14,950	63,378	86,025
Cuba	249,990	280,760	1,775,764	2,019,434
Brazil	80,356	135,130	699,106	844,224
Colombia	6,854	12,352	60,932	153,077
Other South America	289,114	111,079	1,560,432	867,659
Carriages, etc.:				
Automobiles (*Automóbiles; Automoviles; Automobiles*):				
Mexico	72,985	49,113	381,367	452,611
South America	13,044	31,821	72,316	128,490
Cars, passenger and freight (*Trenes para carga y pasage; carros de passageiros e carga; wagons de voyageurs et de marchandises*):				
Central America	167,711	76,398	1,715,252	1,337,717
Mexico	40,048	149,590	667,163	1,175,290
Cuba	106,084	20,080	731,398	393,087
Argentine Republic	31,929	41,244	561,790	998,796
Chile	1,042	810	99,556	79,447
Other South America	73,116	89,825	284,428	505,852
Cycles and parts of (*Bicicletas y sus accesorios; Bicyclos e partes; Bicyclettes et leurs parties*):				
Mexico	13,052	9,172	68,089	53,345
Cuba	3,356	3,138	19,531	28,701
Argentine Republic	1,514	2,054	9,918	11,858
Brazil	190	263	6,145	8,771
Other South America	3,003	1,061	11,292	7,730
Clocks and watches (*Relojes de pared y bolsillo; Relogios de bolso e parede; Horloges et montres*):				
Central America	999	804	9,904	11,039
Mexico	2,697	6,150	51,561	39,292
Argentine Republic	4,149	8,666	41,373	44,298
Brazil	6,240	6,893	35,218	54,968
Chile	3,060	3,482	29,959	31,939
Other South America	2,068	5,003	20,924	24,295
Coal (*Carbón; Carvão; Charbon*):				
Mexico	294,640	212,392	1,914,376	1,962,743
Cuba	86,891	190,168	1,151,573	1,244,579
Copper (*Cobre; Cobre; Cuivre*):				
Mexico	106,633	262,338	702,548	993,575
Cotton:				
Cotton, unmanufactured (*Algodón en rama; Algodão em rama; Coton non manufacturé*):				
Mexico	.....	3,800	491,429	9,270
Cotton cloths (*Tejidos de algodón; Fazendas de algodão; Coton manufacturé*):				
Central America	123,222	157,384	952,730	1,096,626
Mexico	21,280	17,506	130,882	160,737
Cuba	89,308	92,994	451,674	509,451
Argentine Republic	13,298	17,298	117,097	79,397
Brazil	28,807	48,903	281,522	295,185
Chile	82,084	57,657	469,395	407,783
Colombia	54,501	51,586	464,200	462,000
Venezuela	33,383	15,387	251,260	173,065
Other South America	34,653	29,184	235,543	287,953
Wearing apparel (*Ropa de algodón; Fazendas de algodão; Vêtements de coton*):				
Central America	24,261	53,216	163,712	338,279
Mexico	25,497	31,233	142,901	232,619
Cuba	26,099	35,212	163,156	241,581
Other South America	10,332	9,160	61,597	59,221
Fibers:				
Twine (*Bramante; Barbante; Ficelle*):				
Argentine Republic	62,489	26,844	158,820	123,002
Other South America	12,954	12,275	79,442	86,108
Salmon (*Salmón; Salmao; Saumon*):				
Colombia	233	702	2,154	2,261
Other South America	8,914	8,261	86,890	261,830

EXPORTS OF MERCHANDISE—Continued.

Articles and countries.	July—		Seven months ending July—	
	1905.	1906.	1905.	1906.
Fruits and nuts (*Frutas y nueces; Fruitas e nozes; Fruites et noix*):				
Central America	$6,457	$16,668	$55,273	$80,931
Mexico	19,757	18,894	113,088	125,645
Cuba	9,496	18,320	73,323	112,496
South America	10,644	9,911	66,596	86,655
Electric and scientific apparatus (*Aparatos eléctricos y científicos; Apparatos electricos e scientificos; Appareils électriques et scientifique*):				
Central America	22,999	23,328	142,172	186,382
Mexico	75,562	98,876	779,841	751,326
Cuba	62,187	38,844	393,946	285,518
Argentine Republic	36,489	22,199	257,266	184,039
Brazil	29,215	175,291	529,599	743,929
Other South America	39,031	90,265	312,920	561,261
Electrical machinery (*Maquinaria eléctrica; Machinas electricas; Machines électriques*):				
Central America	1,301	21,328	18,132	62,031
Mexico	109,752	159,279	640,607	882,583
Cuba	38,337	11,208	403,544	31,167
Argentine Republic	16,414	27,024	92,790	64,295
Brazil	42,698	57,084	343,763	548,802
Other South America	8,618	10,317	78,083	94,469
Iron and steel, manufactures of:				
Steel rails (*Carriles de acero; Trilhos de aço; Rails d'acier*):				
Central America	2,066	178,950	475,757	446,094
Mexico	36,467	46,664	426,879	728,088
South America	178,900	113,007	1,890,360	1,640,233
Structural iron and steel (*Hierro y acero para construcción; Ferro e aceiro para construccao; Fer et acier pour la construction*):				
Mexico	101,640	62,524	316,017	528,554
Cuba	43,309	22,712	226,639	139,438
South America	17,575	98,106	220,387	372,786
Wire (*Alambre; Arame; Fil de fer*):				
Central America	14,793	17,924	145,850	120,276
Mexico	47,042	144,716	378,182	551,908
Cuba	46,427	74,171	295,309	299,582
Argentine Republic	52,230	132,990	882,266	781,838
Brazil	11,682	29,534	118,636	174,098
Other South America	34,093	74,913	233,939	334,793
Builders' hardware, etc. (*Materiales de metal para construcción; Ferragems; Materiaux de construction en fer et acier*):				
Central America	22,462	30,601	179,891	210,538
Mexico	75,546	128,737	643,785	754,841
Cuba	54,317	52,203	351,265	355,561
Argentine Republic	59,548	71,498	453,835	406,241
Brazil	31,629	50,002	257,915	319,301
Chile	26,779	42,228	164,290	215,644
Colombia	4,374	7,268	44,721	52,404
Venezuela	13,588	3,173	37,363	26,795
Other South America	21,777	29,674	176,834	224,043
Metal-working machinery (*Maquinaria para trabajar metales; Machinismos para trabalhar em metal; Machines pour travailler les métaux*):				
Mexico	2,051	3,439	29,671	43,253
South America	3,189	41,675	35,551	124,121
Pipes and fittings (*Cañeria; Tubos; Tuyaux*):				
Central America	30,319	62,313	413,299	379,318
Mexico	162,153	144,797	1,033,758	728,015
Cuba	35,092	82,084	207,477	524,264
Argentine Republic	7,462	31,260	94,285	83,340
Other South America	9,704	26,912	116,812	140,730
Sewing machines and parts of (*Máquinas de coser y sus accesorios; Machinas de coser e accesorios; Machines à coudre et leurs parties*):				
Central America	11,200	11,469	86,131	78,609
Mexico	57,029	79,909	444,901	451,661
Cuba	44,868	31,070	211,255	209,857
Argentine Republic	21,827	40,877	341,378	242,237
Brazil	34,020	29,355	122,665	251,864
Colombia	5,538	14,733	43,163	48,905
Other South America	55,151	44,384	262,594	217,545

EXPORTS OF MERCHANDISE—Continued.

Articles and countries.	July—		Seven months ending July—	
	1905.	1906.	1905.	1906.
Iron and steel, manufactures of—Continued.				
Steam engines and parts of (*Locomotoras y accesorios; Locomotivas e accesorios; Locomotifs et leurs parties*):				
Central America			$939,782	$753,582
Mexico	$37,328	$7,145	338,580	314,005
Cuba	28,372	6,834	154,061	250,795
Argentine Republic			172,165	100,766
Brazil	32,814	46,075	530,780	529,406
Other South America	28,000	20,850	482,856	516,330
Typewriting machines and parts of (*Mecanógrafos y accesorios; Machinas de escribir e accesorios; Machines à écrire et leurs parties*):				
Central America	1,796	4,040	26,672	29,854
Mexico	22,352	31,037	204,678	213,069
Cuba	6,441	9,966	44,217	52,699
Argentine Republic	12,720	6,944	63,680	50,207
Brazil	3,072	9,956	37,213	50,295
Colombia	986	1,098	5,303	14,912
Other South America	13,483	20,125	86,061	122,353
Leather, other than sole (*Cuero distinto del de suelas; Couro, não para solas; Cuirs, autres que pour semelles*):				
Central America	12,750	21,552	124,328	150,241
Cuba	16,702	12,771	107,717	76,610
Argentine Republic	23,177	10,989	169,815	112,392
Brazil	8,678	11,882	91,373	80,094
Other South America	22,276	16,531	156,177	94,253
Boots and shoes (*Calzados; Calçados; Chaussures*):				
Central America	30,800	67,822	258,967	413,310
Mexico	119,083	154,020	840,782	980,342
Colombia	4,903	3,384	36,900	16,735
Other South America	24,970	38,820	175,481	235,726
Meat and dairy products:				
Beef, canned (*Carne de vaca en latas; Carne de vacca em latas; Boeuf conservé*):				
Central America	4,842	8,879	35,835	44,837
Mexico	2,641	2,041	14,793	13,022
Cuba	456	2,382	10,986	9,845
Other South America	5,807	2,486	27,556	18,516
Beef, salted and pickled (*Carne de vaca salada ó adobada; Carne de vacca, salgada; Boeuf salé*):				
Central America	10,544	21,646	71,990	120,548
South America	22,622	16,378	138,951	88,976
Tallow (*Sebo; Sebo; Suif*):				
Central America	12,272	17,206	77,811	81,407
Mexico	2,140	3,753	13,326	15,599
Cuba	1,844	6,154	8,931	50,301
Chile	18,645	18,500	61,858	48,639
Other South America	6,953	2,633	30,058	26,995
Glucose and grape sugar (*Glucosas; Glucoses; Glucoses*):				
Argentine Republic	9,536	7,096	40,762	28,425
Other South America	190	1,301	2,436	4,915
Bacon (*Tocino; Toucinho; Lard fumé*):				
Central America	684	4,894	16,399	28,563
Mexico	6,097	5,554	27,711	43,211
Cuba	51,714	38,369	283,490	373,430
Brazil	8,686	15,143	92,961	118,568
Other South America	193	2,572	8,155	14,450
Hams (*Jamones; Presuntos; Jambons*):				
Central America	5,363	21,951	60,797	102,179
Mexico	12,312	10,544	59,803	75,406
Cuba	44,124	59,000	319,072	367,534
Venezuela	3,124	2,137	24,014	22,041
Other South America	6,178	7,754	44,068	34,094
Pork (*Carne de puerco; Carne de porco; Porc*):				
Cuba	52,652	89,258	406,407	491,824
South America	16,860	18,112	152,426	150,397
Lard (*Manteca; Banha; Saindoux*):				
Central America	26,892	58,856	213,422	407,670
Mexico	23,904	35,305	275,761	395,394
Cuba	206,708	355,136	1,748,890	1,956,536
Brazil	50,260	112,433	269,909	829,008
Chile	30,112	25,204	100,625	85,030
Colombia	4,370	4,623	48,770	40,707
Venezuela	35,663	3,934	189,729	81,444
Other South America	53,162	63,680	342,980	366,756

EXPORTS OF MERCHANDISE—Continued.

Articles and countries.	July—		Seven months ending July—	
	1905.	1906.	1905.	1906.
Meat and dairy products—Continued.				
Butter (*Mantequilla; Manteiga; Beurre*):				
Central America	$11,582	$13,566	$76,882	$99,376
Mexico	11,025	13,429	83,171	95,186
Cuba	2,283	3,860	34,601	45,302
Brazil	2,862	5,913	71,806	25,957
Venezuela	8,917	3,270	64,826	19,985
Other South America	8,139	7,669	27,766	23,918
Cheese (*Queso; Queijo; Fromage*):				
Central America	4,759	11,262	42,024	61,534
Mexico	3,130	4,837	26,098	27,477
Cuba	1,689	2,082	8,998	19,573
Naval stores:				
Rosin, tar, etc. (*Resina, alquitrán, etc.; Resina e alcatrão; Résine et goudron*):				
Cuba	7,277	11,561	37,074	53,369
Argentine Republic	4,525	56,285	219,459	94,850
Brazil	39,857	83,042	423,231	421,284
Other South America	16,027	7,635	164,366	108,669
Turpentine (*Aguarras; Aguaraz; Térébenthine*):				
Central America	9,179	10,385	32,570	30,415
Cuba	6,644	11,652	43,819	50,561
Argentine Republic	14,837	62,872	198,189	188,672
Brazil	9,300	13,835	85,047	96,241
Chile	12,344	8,345	53,493	73,705
Other South America	10,886	7,445	50,807	45,737
Oils:				
Mineral, crude (*Aceites minerales, crudos; Oleos mineraes, crús; Huiles minerales, brutes*):				
Mexico	74,705	77,580	541,946	594,845
Cuba	25,331	.....	342,733	198,048
Refined or manufactured, illuminating (*Aceites refinados para alumbrado; Oleos refinados para illuminação; Huiles raffinées d'eclairage*):				
Central America	13,659	25,581	166,930	172,801
Cuba	3,258	463	50,726	112,448
Argentine Republic	180,436	341,889	1,020,910	1,203,449
Brazil	211,564	298,677	1,427,823	1,492,294
Chile	66,564	40,890	513,116	479,708
Other South America	80,602	130,286	556,302	735,048
Refined, lubricating (*Aceites refinados para la lubricación; Oleos refinados para lubrificacao; Huiles refinées à graisser*):				
Mexico	13,023	17,368	147,338	104,967
Cuba	6,645	37,216	115,854	237,778
Argentine Republic	25,769	25,286	216,552	242,046
Brazil	14,642	17,523	140,806	195,859
Chile	26,417	15,980	139,792	127,068
Vegetable (*Aceites vegetales; Oleos vegetaes; Huiles vegetales*):				
Central America	2,040	6,782	19,607	48,757
Mexico	52,526	38,678	391,094	597,709
Cuba	22,333	14,294	157,139	187,745
Argentine Republic	8,995	25,395	46,947	56,668
Brazil	9,499	44,645	153,257	508,545
Chile	7,184	40,643	18,807	123,939
Other South America	9,937	20,036	112,531	183,839
Paper (*Papel; Papel; Papier*):				
Mexico	6,359	9,300	20,071	44,420
Cuba	21,963	18,133	92,845	133,837
Argentine Republic	1,815	3,082	137,708	100,751
Brazil	759	267	24,621	5,257
Chile	13,940	6,181	93,958	90,519
Other South America	1,659	7,665	44,474	56,121
Paraffin (*Parafina; Paraffina; Paraffine*):				
Central America	4,033	6,405	37,424	45,430
Mexico	30,658	31,546	309,691	395,336
South America	2,788	4,716	17,277	34,997
Tobacco, unmanufactured (*Tobaco en rama; Tabacco não manufacturado; Tabac non manufacturé*):				
Central America	3,955	2,007	42,033	29,633
Mexico	7,274	10,678	54,341	81,553
Argentine Republic	1,883	36,784	8,983	109,072
Colombia	1,106	2,519	6,932	8,932
Other South America	4,769	10,008	37,401	51,165
Tobacco, manufactures of (*Tabaco elaborado; Tabaco manufacturado; Tabac manufacturé*):				
[illegible]l America	3,493	6,371	34,084	[illegible]

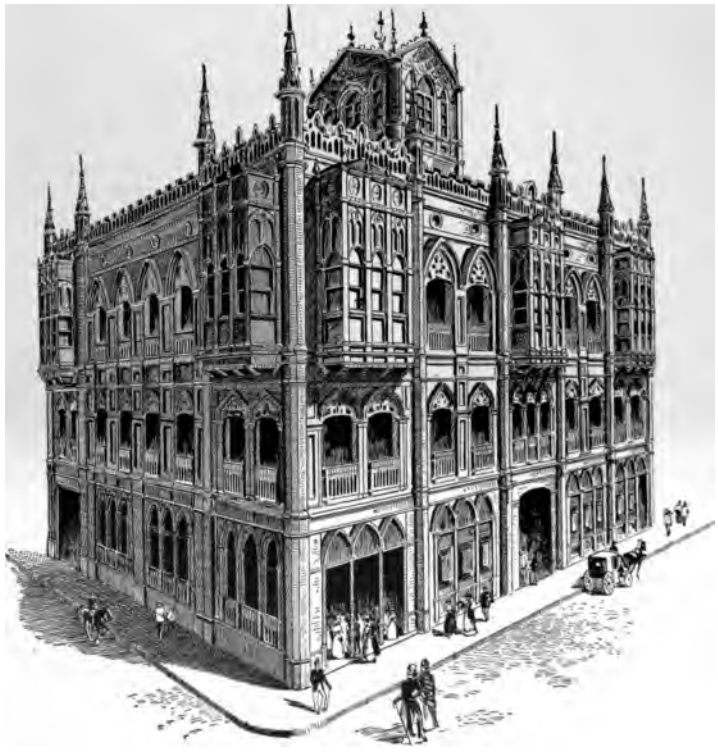

THE CITY HALL AND MUNICIPAL BUILDING, MONTEVIDEO, URUGUAY.

EXPORTS OF MERCHANDISE—Continued.

Articles and countries.	July—		Seven months ending July—	
	1906.	1906.	1905.	1906.
Wood and manufacture of:				
Wood, unmanufactured (*Madera sin labrar; Madeira não manufacturada; Bois brut*):				
Central America	$64,142	$85,418	$357,884	$341,813
Mexico	89,375	165,065	740,825	897,191
Cuba	32,451	8,841	130,671	52,845
Argentine Republic	5,624	4,099	76,217	46,410
Other South America	36,455	566	77,074	107,387
Lumber (*Maderas; Madeiras; Bois de construction*):				
Central America	28,562	127,996	582,026	736,823
Mexico	227,426	249,203	1,371,077	1,521,287
Cuba	119,516	219,611	1,540,376	1,613,167
Argentine Republic	353,311	254,145	2,299,863	2,805,794
Brazil	144,614	49,431	429,993	684,885
Chile	9,080	166,816	357,708	918,683
Other South America	63,429	250,538	608,532	1,044,325
Furniture (*Muebles; Mobilia; Meubles*):				
Central America	21,569	24,049	171,045	194,304
Mexico	52,263	113,628	540,430	627,999
Cuba	47,348	50,122	385,899	423,321
Argentine Republic	24,386	55,082	177,477	278,162
Brazil	6,887	21,860	34,960	61,563
Chile	11,099	17,169	49,172	55,399
Colombia	1,288	1,229	10,767	8,709
Venezuela	1,175	705	12,872	13,648
Other South America	9,898	11,059	57,070	77,660

URUGUAY.

CUSTOMS REVENUE IN 1906–7.

According to recently published figures, the customs receipts at Uruguayan ports for the financial year ending June 30, 1907, were $13,033,576 gold, as compared with $12,731,528 for 1905–6 and $10,916,089 for 1904–5.

While this increase over 1905–6 is comparatively a small one—$302,047, or about 2⅓ per cent—it is sufficient to show that the high grade of commercial activity attained in the preceding year has been maintained throughout 1906–7. In eight months out of the twelve, the monthly receipts in 1906–7 were higher than those recorded for the corresponding month in the previous period and several new monthly records were established.

The budget estimate for customs revenue was fixed for the year at $10,900,000, and this excess of over $2,000,000 has been assigned to various governmental projects for the development of the country's resources.

INCREASED INSURANCE TAX.

Recent dispatches from Montevideo, Uruguay, state that the Government of the Republic will within a short time increase considerably the taxes on insurance companies that have no funds deposited in the banks of the country, the object of this measure being to compel said companies to bring sufficient capital with which to guarantee the insurances which they may underwrite.

VENEZUELA.

EXPORTATION OF CATTLE.

By decree of July 31, 1907, published in the "*Gaceta Oficial*" of the same date, the President of the Republic of Venezuela has canceled the contract entered into between the Government and Señor JUAN OTÁÑEZ MAUCÓ for the exportation of cattle raised in the Republic, for the reason that the concessionaire has not fulfilled the terms thereof and because the contract itself is detrimental to the cattle industry, besides depriving the Republic of the benefits derived from said exportation, one of the principal sources of national wealth. By the same decree all cattle owners and dealers are authorized to export cattle at all times and in any manner. The custom-houses shall collect an export duty of 5 *bolivares* per head, male or female. The collection of any other imposts is strictly prohibited.

NEW CABINET.

The International Bureau of the American Republics has been informed, through the Department of State of the United States, that the Cabinet of President CASTRO, as constituted on August 8, 1907, comprised the following personnel.

Minister of the Interior, Dr. R. LOPEZ BARALT.
Minister of Foreign Affairs, Dr. J. DE J. PAUL.
Minister of Finance and Public Credit, Dr. ARNALDO MORALES.
Minister of War and Marine, Gen. DIEGO B. FERRER.
Minister of Fomento, Señor Don J. M. HERRERA YRIGOYEN.
Minister of Public Works, Señor Don JUAN CASANOVA.
Minister of Public Instruction, Dr. JOSÉ A. BALDO.
Secretary-General, Dr. R. GARBIRAS GUZMAN.

VENEZUELA—COLOMBIA.

FROM CARACAS TO BOGOTA.

The following extracts from a paper prepared by Prof. HIRAM BINGHAM, of Harvard University, outline an interesting trip made by the writer and Dr. HAMILTON RICE, F. R. G. S., following the route of General BOLIVAR'S famous march from the interior of Venezuela to the interior of Colombia.

As the object of the journey was to secure scientific data in the fields of history, geography, sociology, and meteorology, it was gratifying to find in Caracas that geographical work planned had already been done by the Military Map Commission, the "Plano Militar de

Venezuela," which has been quietly at work for some years, although none of its maps have as yet been published. While its work is far from complete, what has been done is of a high order of excellence. Both Doctor AGUERREVERE, who is at the head of the commission, and Doctor URGUETO, who is in charge of the Cajigal Observatory, are scientists of distinguished attainment. Venezuela is to be congratulated on their excellent work which, it is to be hoped, will soon be given to the public in full.

Continuing, Doctor BINGHAM says:

"Another surprise that awaited us was the collection of Venezuelan fauna that has been made by Friar CORNEELIS, under Capuchin auspices. It is remarkably full and the specimens are attractively mounted. It well repays a visit.

"The National Library is in excellent condition, thanks to the labors of the librarian, General LANDÆTA ROSALES, who is better known for his historical work. He has entirely rearranged the books so that they can be readily consulted. The climate is very hard on bindings, but here one may find 10,000 well-preserved vellum folios bearing on ecclesiastical subjects—surely a rich field for some patient church historian. An Aldine Archimedes, a Plutarch of 1491, and a few interesting manuscripts, are the chief treasures. The most valuable manuscript is a comprehensive description of Venezuela in 1771–1784, as it appeared to a bishop who had occasion during those years to visit all parts of the country. This is an interesting document, is in good condition, and ought to be printed.

"On the 3d of January, 1907, we left Caracas for Valencia by the *Gran Ferrocarril de Venezuela*, more commonly known as the German Railway, because owned and operated by Germans.

"As a desirable place from which to start into the interior, Valencia presents the additional advantage of a good hotel, well-stocked shops, and faithful *peons* willing to follow you anywhere in Venezuela. Those who need the services of an interpreter will do better to get one in Caracas, where there are a number of West Indian negroes who speak several languages.

"From Valencia we went via Tocuyito, the site of President CASTRO'S earlier victories, to Carabobo, the Yorktown of Venezuelan independence. The trails from central and western Venezuela converge here as they go northward to Valencia and the seacoast. That from the heart of the llanos is rapidly being made into a cart road by President CASTRO, while the other has had that dignity since the days of GUZMAN BLANCO.

"After ten days at Carabobo, we went south via Tinaquillo to Tinaco on the northern edge of the llanos, thence to the interesting old city of San Carlos, once ten times as populous as it is to-day. The ruins of the palaces of Spaniards of the old régime make one marvel at the present poverty of the inhabitants.

"The shops in this part of the country are supplied by carts from Valencia and offer a fair assortment of imported articles, mostly of German and British manufacture. One sees few things 'made in America,' although an exception must be made of the 'Extra Soda' biscuits made in New York, and of a variety of American patent medicines which follow one even into the farthest interior where they are almost the sole representations of American industry and enterprise.

"From San Carlos we went via Agua Blanca to Araure and Aconcagua, two towns lying side by side, the former decreasing while the latter appears to be quite prosperous and actually growing. There is a cart road from here north to Barquisimeto, but we took the one to the south between the mountains and the plains. Although this place may be reached in four days on horseback from easy rail and steam communication with New York, we were told that only one American had ever been seen here before.

"Our route now lay through the towns of Aparicion, Ospino, San Rafael, Guanare, Tocupido, Sabaneta, and Barrancas to Barinas, the end of the lone telegraph wire and the end likewise of the cart road. Guanare is the present provincial capital and has the most life, but all are handicapped by lack of capital, lack of labor, and difficulty of communication with the outside world. The possibilities of this region for supporting a large population are wonderful. The soil is fertile and the cattle ranges are magnificent. Yet crops are small and herds scarce.

"On the road one meets occasionally carts loaded with hides or coffee; once in a while a hundred cattle on the way to market, or a wild bull with his head tied up in a bag, his nose fastened by a long lasso to the tail of a tame horse, being conducted to Caracas and the Sunday bull fight. There are few travelers.

"Once across the Apure, we struck the trail of BOLIVAR'S famous march and skirted the river to Periquera via Palmanto whose corrugated iron roofs and well-stocked shops testify to the steamboats that are able to navigate the Apure during the rainy season. Periquera, likewise, is iron roofed and modern, while Guasdualito exists only on the map. The ruins of its church are all that remain, since the population has moved several miles nearer the river to the new town. A day's journey south of Periquera brought us to the frontier river town of El Ampano which lies opposite Arauca in Colombia.

"Hides and feathers are the chief articles of export hereabouts. The principal foodstuffs are plantains, beef, coffee, and crude native sugar. Maize is raised for the animals, but it is too much work to grind it for human consumption. Such operations as plowing,

grinding coffee, maize, and sugar cane are still done in the most primitive manner conceivable.

"On February 22 we crossed the boundary and were most kindly received by the Colombian authorities, who had special instructions from President REYES's Government to treat us with consideration and admit all our outfit duty free.

"Arauca is the port of entry for this part of Colombia but is at a disadvantage, since all goods have to pay duty to the Venezuelan customs at Ciudad Bolivar on the Orinoco before being allowed to proceed up the river to the Colombian custom-house where another duty awaits them. Consequently, prices are high and business is poor.

"We left Arauca on February 27 and with the aid of an Indian guide followed the trail of the liberating army westward through a labyrinth of swamps and morasses from which we did not emerge for two weeks, not until we reached Limbo. There was once a trail but it has long since been abandoned to the wilderness. The Indians whom we met spoke a few words of Spanish and seemed friendly.

"At Limbo, a hospitable ranch belonging to General PEREZ, we enjoyed the luxuries afforded by such outposts of civilization on the eastern flanks of the Andes, and then turned south. By easy stages we passed through the villages of Puerto Casanare, Corralles, and Chire to Moreno, once the capital of the district, but now rather decayed.

"South of Moreno lies Pore, whose annual fair was in progress at the time of our visit. We sold our oxen to an enterprising Syrian contractor who undertook to provide us pack mules for the rough journey over the Andes to the plateau of Bogota. The customary and much easier way is by Labranza Grande and Sogamoso, but as we were bent on following BOLIVAR'S footsteps, we went west and northwest via Nunchia, the thriving provincial capital, Marcote, Paya, and Pisva, remote mountain villages, to the unfrequented pass known as the Paramo of Pisva where BOLIVAR lost all his horses and many of his men from fatigue and exposure. It is about 14,000 feet high, bleak and desolate, with a trail often too narrow and steep for loaded animals. It leads down to the populous valley of the Sogamoso, 9,000 feet above the sea, where fertile fields of wheat and maize support numerous towns and hamlets.

"Turning southward we passed in turn Laguna Seca, Socha, Tasco, Corralles, and Nobsa, leaving Sogamoso on our left and Santa Rosa on our right, but stopping long enough in the vicinity of Durtama, famous for its apples and oranges, peaches and bananas, to study the campaign in which BOLIVAR and SANTANDER outwitted the Spanish

general BARREIRO in 1819. It was near here that the bloody battle of Pantamo de Vargas was fought, which covered the British Legion with glory, but cost them the life of their brave Colonel ROOK.

"We were now on the 'Carretera del Norte,' an excellent macadamized road still in course of construction. If one may judge by the character of the engineering of the completed sections, it bids fair to long remain a monument to the wisdom and foresight of President REYES. Passing through Paipa and Tunja we came to the battlefield of the Bridge of Boyaca, where in 1819 the power of Spain in Colombia was finally crushed. It was here that BOLIVAR and SANTANDER saw the fruition of their heroic efforts to bring an army into Colombia 'by the back way' in the midst of the rainy season. We tasted of the difficulties, for only one of our five saddle mules that we bought in Valencia was able to reach Boyaca, and yet we had the advantage of the dry season.

"The road from here lay by way of Hato Viejo and Chaconta to Nemocon, the new terminus of the Northern Railroad. It is only three or four hours by rail from Nemocon to Bogota, which we reached on April 27. Needless to say that we were kindly received by President REYES, who, with his brothers, made an enviable record as an explorer years ago."

COPPER PRODUCTION AND CONSUMPTION, 1906.

According to statistics published by Messrs. ARON, HIRSCH & SON, of Germany, the world's production of copper in 1906 was as follows, by countries: United States, 417,411 tons; Mexico, 60,000 tons; Spain and Portugal, 51,000 tons; Australia, 43,000 tons; Japan, 37,000 tons; Chile, 30,000 tons; Germany, 26,200 tons; Canada, 24,000 tons; Peru, 11,500 tons; Russia, 10,000 tons; Cape Colony, 8,500 tons; Norway, 6,500 tons; Italy, 3,500 tons; Newfoundland, 2,500 tons; Bolivia, 2,000 tons; Austria, 1,500 tons; Turkey, 1,000 tons; and various countries, 1,500 tons; total, 736,711 tons. A comparison of this total with those of recent years shows that the rate of increase in 1906 is practically the same as that recorded for the two preceding years, an advance of 7.65 per cent being noted over 1905, for which year the percentage of increase over 1904 was 6.78 per cent, while the 1904 production exceeded that of 1903 by 10.72 per cent. The relative increase in 1906 over 1903 was 72.28 per cent, which is equivalent to an average annual advance of 9.09 per cent.

Regarding the consumption, four absorb from 80 to 90 per cent of the copper produced; the consumption of said nations in 1906 compared with that of 1905 was as follows:

	1905.	1906.
	Tons.	*Tons.*
United States	277,053	316,694
Germany	137,975	163,098
Great Britain	107,398	121,257
France	65,010	69,224
Total	587,436	670,273

The consumption of other countries during the years in reference was as follows:

	1905.	1906.
	Tons.	*Tons.*
Austria	25,830	27,976
Russia	28,794	24,252
Italy	20,314	25,237
Belgium and Holland	8,000	9,500
Scandinavian countries	3,000	7,000
Spain, Switzerland, and the Orient	2,500	3,000
Total	88,438	96,965

The following comparative table shows the deficits recorded against the production during the last five years:

Year.	Production.	Consumption.	Deficit.
	Tons.	*Tons.*	*Tons.*
1902	542,470	594,269	51,799
1903	578,787	605,685	26,899
1904	652,522	683,632	31,110
1905	697,845	752,617	54,772
1906	736,711	788,008	51,297
Average	641,667	684,842	43,215

This deficit is partly covered by old copper, the amount of which is estimated from 15 to 20 per cent of the copper consumed in each country.

TRADE OF AMERICA AND GREAT BRITAIN, FIRST SIX MONTHS OF 1907.

The "Accounts Relating to Trade and Navigation of the United Kingdom," published in June, 1907, contain a detailed statement of the commercial intercourse between Great Britain and the various countries of America during the first six months of 1907, as compared with the corresponding periods of the two preceding years.

The classification of imports is as follows:

Articles and countries.	1905.	1906.	1907.
Animals, living (for food).			
Cattle:			
United States	£3,768,076	£3,764,072	£3,237,579
Sheep and lambs:			
United States	177,831	84,536	87,453
Articles of food and drink.			
Wheat:			
Argentine Republic	4,577,859	4,547,252	5,526,027
Chile	57,672	285	96
United States	1,052,572	4,041,069	3,379,464
Wheat flour:			
Argentine Republic	139,004	37,354	8,843
United States	963,400	2,373,676	2,139,430
Barley:			
United States	580,458	694,965	736,239
Oats:			
United States	42,565	919,096	21,724
Maize:			
Argentine Republic	1,032,282	1,387,572	1,082,653
United States	3,223,069	4,016,242	2,771,446
Beef, fresh:			
Argentine Republic	1,716,835	2,178,774	2,091,855
United States	2,414,114	2,623,775	2,781,320
Uruguay	21,404	15,785	33,796
Mutton, fresh:			
Argentine Republic	1,240,515	1,208,650	1,211,353
Pork, fresh:			
United States	158,918	183,118	124,082
Pork, salted (not bacon or ham):			
United States	70,903	60,021	57,445
Bacon:			
United States	3,191,370	3,669,983	3,460,061
Beef, salted:			
United States	95,026	103,426	80,595
Poultry:			
United States	136,826	232,526	189,616
Butter:			
United States	27,528	434,348	24
Hams:			
United States	1,273,684	1,394,027	1,247,032
Cheese:			
United States	274,552	415,804	265,489
Coffee:			
Brazil	64,705	37,076	519,270
Central America	651,345	306,034	300,102
Canned salmon:			
United States	395,579	313,982	128,570
Sugar, unrefined:			
Brazil	18,087	358,915	76,500
Cuba	.....	41,943	39,610
Peru	499,699	177,315	110,515
Hops:			
United States	111,665	224,146	306,219
Lard:			
United States	1,558,108	1,955,684	2,249,900

Articles and countries.	1905.	1906.	1907.
Articles of food and drink—Continued.			
Tobacco, unmanufactured:			
United States	£735,840	£940,308	£938,784
Tobacco, manufactured:			
United States	655,004	647,929	351,588
Metals and articles manufactured therefrom.			
Copper:			
Chile	180,950	161,240	198,129
United States	1,322	.....	7
Regulus and precipitate:			
Chile	117,628	61,713	90,681
Peru	59,887	57,286	103,333
United States	62,949	74,363	4,230
Tin ore:			
South America	471,352	729,259	717,741
Wrought and unwrought:			
Chile	586,287	426,150	573,004
United States	1,050,613	968,580	1,060,753
Iron, pig:			
United States	7,022	20,015	3,784
Lead, pig and sheet:			
United States	162,041	151,015	143,956
Scientific apparatus:			
United States	183,125	175,771	153,190
Clocks and parts thereof:			
United States	36,165	28,360	46,762
Raw materials for textile manufactures.			
Cotton, raw:			
Brazil	133,442	1,118,794	1,163,888
United States	18,544,448	18,541,578	29,677,608
Wool, sheep or lambs:			
Argentine Republic	700,447	979,595	1,355,941
South America	415,939	550,266	638,284
Uruguay	82,265	82,710	107,719
Alpaca, vicuña, and llama:			
Chile	34,664	78,709	6,700
Peru	64,358	119,099	134,018
Raw materials for sundry industries.			
Hides, wet:			
Argentine Republic and Uruguay	104,043	151,558	154,478
Brazil	.....	.....	21
Sheepskins:			
Argentine Republic	135,459	86,111	88,986
Tallow and stearin:			
Argentine Republic	192,658	167,862	282,396
United States	228,082	257,287	464,999
Wood and timber:			
United States	1,235,885	1,378,571	1,655,249
Manufactured articles.			
Paper:			
United States	163,820	249,593	167,866
Leather:			
United States	1,406,783	1,897,336	1,470,816
Miscellaneous articles.			
Horses:			
United States	30,545	18,772	18,728
Flaxseed or linseed:			
Argentine Republic	1,000,668	720,504	1,484,934
United States	.....	110,089	30,443
Bullion and specie.			
Gold and silver:			
Argentine Republic, Uruguay, and Paraguay	1,280	1,190	3,522
Brazil	209,137	186,736	205,163
Central America	287,768	229,208	202,022
Mexico	.....	176,313	.....
Other South America	343,739	213,378	203,357
United States	4,821,322	9,022,196	5,771,271

The classification of exports is as follows:

Articles and countries.	1905.	1906.	1907.
Articles of food and drink.			
Aerated waters:			
United States	£125,109	£133,704	£156,500
Salt, rock and white:			
United States	25,658	31,494	26,367
Spirits:			
United States	193,399	208,368	247,086
Raw materials.			
Coal, coke, etc.:			
Argentine Republic	545,723	768,813	822,291
Brazil	353,843	387,184	510,397
Chile	227,706	134,155	319,893
United States	52,886	27,045	22,125
Uruguay	117,053	202,767	338,599
Wool, sheep and lambs':			
United States	452,676	426,106	386,500
Skins and furs, undressed:			
United States	423,473	545,858	.....
Articles manufactured wholly or in part.			
Bags and sacks, empty, for packing:			
Argentine Republic	64,050	97,742	86,166
United States	3,329	7,144	11,796
Cotton manufactures, all classes:			
Argentine Republic	1,022,198	1,472,128	1,233,720
Brazil	696,624	605,879	837,128
Central America	222,610	219,535	220,776
Chile	463,720	568,824	713,633
Colombia and Panama	158,008	267,840	325,627
Haiti and Santo Domingo	74,005	85,171	49,421
Mexico	145,472	177,105	205,681
Peru	227,433	202,518	194,165
United States	847,744	1,125,151	1,265,738
Uruguay	275,529	304,554	204,154
Venezuela	133,311	203,967	217,691
Jute yarn:			
Brazil	137,229	182,168	407,206
United States	10,173	19,928	45,133
Jute manufactures:			
Argentine Republic	64,101	71,472	103,350
Brazil	3,337	2,261	4,460
United States	476,354	662,676	708,590
Linen yarn:			
United States	26,523	35,762	60,572
Linen piece goods:			
Argentine Republic	44,477	68,814	47,300
Brazil	33,958	41,297	58,467
Colombia and Panama	14,459	15,642	20,940
Cuba	112,908	124,179	116,571
Mexico	12,769	16,848	19,311
United States	1,227,932	1,418,884	1,558,372
Paper and articles of paper:			
United States	32,814	36,651	43,745
Woolen tissues:			
Argentine Republic	199,128	267,964	282,210
Brazil	72,450	71,347	89,713
Chile	112,686	152,149	198,449
Mexico	24,319	37,855	51,460
Peru	41,134	38,062	45,725
United States	166,046	176,349	185,409
Uruguay	33,968	57,287	41,044
Worsted tissues:			
Argentine Republic	211,137	196,748	182,241
Brazil	43,970	28,566	40,341
Chile	45,582	67,987	139,259
Mexico	18,906	23,926	24,879
Peru	11,791	11,900	11,844
United States	712,319	597,598	433,604
Uruguay	30,979	31,560	25,008
Carpets:			
Argentine Republic	47,456	57,374	57,453
Chile	15,767	37,091	37,428
United States	23,370	50,377	22,795

Articles and countries.	1905.	1906.	1907.
Articles manufactured wholly or in part—Continued.			
Saddlery and harness:			
Central and South America	£29,714	£39,984	£41,415
United States	33,009	37,605	35,421
Stationery, other than paper:			
United States	29,303	51,390	69,663
Metals and articles manufactured therefrom.			
Cutlery:			
Argentine Republic	16,272	19,510	12,280
Brazil	16,329	17,740	25,543
Chile	5,614	6,824	9,393
Cuba	2,431	2,727	3,604
United States	37,739	39,665	42,989
Hardware, unenumerated:			
Argentine Republic	39,631	68,482	54,112
Brazil	60,252	56,336	66,093
Chile	15,935	21,129	26,291
Cuba	13,278	12,785	13,404
United States	14,892	15,017	16,934
Iron, pig:			
United States	368,425	634,741	1,552,261
Iron, bar, angle, bolt, and rod:			
Argentine Republic	20,747	43,116	38,158
Brazil	16,832	19,192	21,424
Chile	15,315	19,131	22,872
United States	34,274	40,829	32,624
Railroad iron:			
Argentine Republic	253,757	487,615	282,708
Chile	54,460	65,655	96,805
Wrought and cast iron:			
Argentine Republic	49,366	71,779	68,691
Brazil	19,964	18,750	25,368
Wire of iron or steel:			
Argentine Republic	45,793	94,740	56,785
Brazil	9,059	9,722	22,896
United States	38,134	47,133	106,125
Galvanized sheets:			
Argentine Republic	362,919	531,131	407,174
Central America	16,521	18,207	23,286
Chile	69,362	92,158	111,168
Cuba	28,074	19,315	18,324
Mexico	49,934	41,392	51,303
Uruguay	39,230	49,211	43,243
Pipes and fittings:			
Argentine Republic	14,801	89,661	125,072
Iron and steel plates and sheets, tinned:			
United States	430,533	314,762	463,044
Steel, bars, angles, etc.:			
United States	157,343	242,232	272,872
Steel, manufactures, etc.:			
United States	47,913	46,146	53,980
Machinery and millwork.			
Locomotives:			
South America	213,547	636,625	1,005,696
United States	669	513	2,211
Agricultural engines:			
South America	39,921	74,190	52,933
United States		2,807	15
Engines, various:			
South America	139,321	242,401	236,593
United States	9,395	4,031	3,147
Agricultural machinery:			
South America	52,104	87,651	69,347
United States	60	1,291	649
Sewing machines:			
South America	33,316	34,337	34,832
Mining machinery:			
South America	18,042	26,814	32,444
United States	1,444	408	1,225
Textile machinery:			
South America	69,783	105,971	163,767
United States	180,836	289,702	329,990
Machinery, other descriptions:			
South America	345,008	577,992	612,597
United States	242,778	62,139	73,808

Articles and countries.	1905.	1906.	1907.
Miscellaneous.			
Cement:			
Argentine Republic	£12,757	£23,658	£55,921
Brazil	9,284	16,291	39,500
United States	8,007	69,557	133,959
Earthern and china ware:			
Argentine Republic	68,142	88,165	92,168
Brazil	43,342	57,162	75,030
United States	257,273	270,118	306,020
Seed oil:			
Brazil	22,700	27,046	36,111
Bullion and specie.			
Gold and silver:			
Argentine Republic, Uruguay, and Paraguay	1,365,466	3,396,124	3,289,300
Brazil	969,468	664,120	3,416,623
Central America	86,143	89,741	61,538
Mexico			11,000
Other South America	198,706	487,681	318,075
United States	69,000	6,211,901	554,057

STATUE OF THE GREAT LIBERATOR, GENERAL BOLIVAR, IN CARACAS, VENEZUELA.

BOLETÍN MENSUAL

DE LA

OFICINA INTERNACIONAL DE LAS REPÚBLICAS AMERICANAS,

Unión Internacional de Repúblicas Americanas.

VOL. XXV. SEPTIEMBRE 1907. No. 3.

La extensa publicidad que así la prensa diaria como la semanal y mensual de los Estados Unidos, Europa y la América del Sur, ha dado á la descripción del nuevo edificio que, gracias á la generosidad del Señor ANDREW CARNEGIE y á las asignaciones de fondos de las diferentes naciones americanas, se está construyendo para la Oficina Internacional de las Repúblicas Americanas, constituye la prueba más evidente de que el interés que el progreso y desarrollo de la América Latina ha logrado despertar en todos los ámbitos del mundo, se aumenta rápidamente. La mayor parte de estos artículos descriptivos han ido acompañados de reproducciones de las fotografías de los diseños que los arquitectos han trazado de dicho edificio. La aparición de estos escritos con los correspondientes grabados, ha sido causa de que á la Oficina se le hayan hecho infinitas preguntas relativas á las oportunidades para el comercio y tráfico, las empresas, la inversión de capital, así como acerca de un campo para el estudio y los viajes, en México, en la América Central y en la América del Sur. Sucede con frecuencia que la prueba tangible de una nueva obra, tal como un edificio que ha de ser ocupado por una institución pública, despierta mayor interés en el público que la publicación de numerosos artículos en periódicos y revistas que se limitan á discutir datos estadísticos, el comercio, la política, etc. En contestación á una pregunta que suele hacérsele con frecuencia á esta Oficina, debe manifestarse que se ha de hacer un gran esfuerzo por completar el nuevo palacio de la Oficina Internacional dentro de año y medio, á fin de que quede listo para ser ocupado á principios de 1909. Debido al cuidado que es necesario desplegar al preparar las descripciones para los contratistas, apenas será posible colocar la piedra angular del precitado edificio antes de diciembre. Sin embargo, dicha época se ha de adaptar admirablemente al acto de que se trata, puesto que entonces el Congreso estará en sesión, y casi todos los altos funcionarios del Gobierno, así como el cuerpo diplomático, se hallarán en Wáshington.

ALTA ESTIMA EN QUE SE TIENE LA OBRA DE LA OFICINA INTERNACIONAL.

Al leer la correspondencia de esta Oficina, se advierte la ignorancia que prevalece en todos los Estados Unidos y en Europa acerca de la América Latina, pero al mismo tiempo esta correspondencia constituye una prueba del bien intencionado interés que esa parte del mundo les inspira. Unas cuantas citas de diferentes cartas han de comprobar este aserto. El Presidente de una de las fábricas más grandes de los Estados Unidos cuyos negocios representan muchos millones de pesos al año, escribe lo siguiente:

"Los datos y cifras que usted me ha enviado son asombrosos. Me avergüenzo en verdad de mi ignorancia acerca de este nuevo campo. Esta razón social jamás había creído que la América del Sur ofreciese una oportunidad que fuese digna de explotarse con asiduidad. Ahora hemos resuelto enviar dos de nuestros hombres más hábiles, uno á la costa oriental y el otro á la occidental, con el fin de estudiar detenidamente los mercados de la América del Sur y establecer agencias en ellos."

El rector de una de las principales universidades de este país, se expresa como sigue:

"La lista de libros que tratan de la historia, el desarrollo económico, así como de las actuales condiciones materiales y políticas de la América Latina, y que ha tenido usted la bondad de enviarme en contestación á mi pregunta, me asombra por completo. Al examinar nuestra biblioteca, notamos que sólo tenemos uno ó dos de estos libros, pero nuestro bibliotecario ahora da órdenes para obtener los demás. Nos proponemos trazar un curso especial el próximo año, que ha de comprender la historia de la América Latina y otros asuntos que con ella se relacionan, y para ello hemos de solicitar su cooperación y consejo."

Un senador de los Estados Unidos que siempre había considerado á la Oficina Internacional como una institución de adorno más bien que de utilidad práctica, expresa espontáneamente la siguiente opinión:

"Hasta hace poco yo había considerado la Oficina Internacional de las Repúblicas Americanas como 'una rueda prácticamente superflua del vehículo gubernamental,' y siempre creí que la estima en que se le tenía era meramente á la manera de una cortesía hacia las Repúblicas Americanas que contribuyen á sostenerla. Ahora bien, por las cartas que recibo de muchos de mis correligionarios que son fabricantes y exportadores, me entero de que dicha Oficina está llevando á cabo una obra sumamente práctica y útil, y digna, por tanto, de ocupar la atención del Congreso."

El agente de una importante compañía de vapores hace las siguientes observaciones:

"Durante el último semestre las preguntas que se nos han hecho acerca de nuestros medios para el transporte de pasajeros á la América del Sur, representan un aumento de un doscientos por ciento respecto de las que habíamos recibido en muchos años anteriores. La mayor parte de las cartas que recibimos manifiestan que debido á los informes y á los impresos que han recibido de su oficina, desean visitar la América del Sur tanto con el propósito de hacer viajes de exploración como con el de invertir capital ó de desarrollar el comercio con dicha parte del mundo."

EL COMERCIO LATINOAMERICANO Y EL CONGRESO TRANSMISISIPIANO.

Se recordará que el Honorable ELIHU ROOT, Secretario de Estados de los Estados Unidos, pronunció su primer discurso, á su regreso á los Estados Unidos, en el Congreso Comercial Transmisisipiano, que se reunió en Kansas City, Estado de Misouri, en noviembre del año pasado, en el cual aludió á las deducciones que hizo durante su visita á la América del Sur en 1906. Este discurso ha llamado mucha la atención en todos los ámbitos del mundo, y contribuyó más que ningún otro discurso ó manifestación en la historia de los Estados Unidos, á despertar interés en las relaciones que este país mantiene con sus Repúblicas hermanas. En dicho Congreso estuvieron y pronunciaron discursos los Señores IGNACIO CALDERÓN, Ministro de Bolivia en los Estados Unidos, FELIPE PARDO, Ministro del Perú, ENRIQUE CORTÉS, Ministro de Colombia, ALBERTO YOACHAM, Encargado de Negocios de Chile, y S. GURGEL DO AMARAL, Primer Secretario de la Embajada Brasileña. Todo lo que estos distinguidos diplomáticos dijeron vino á corroborar los argumentos del Secretario ROOT. Tan marcada fué la impresión que este discurso produjo, que la Comisión Ejecutiva del Congreso Transmisisipiano que se ha de reunir en noviembre de este año, en Muskogee, en el nuevo estado de Oklahoma, ha resuelto, después de una conferencia con esta oficina, invitar como huéspedes al Señor ENRIQUE C. CREEL, Embajador de México, á los ministros en Wáshington de las Repúblicas de la América Central, y á uno ó dos ministros de los países sudamericanos contiguos al Mar Caribe, todos los cuales se espera que pronuncien discursos acerca del desarrollo del comercio y tráfico entre los Estados Unidos y las Repúblicas vecinas. Como quiera este Congreso se ha de componer de hombres de negocios y profesionales representativos de aquellos Estados de los Estados Unidos que están situados al oeste del río Misisipí, en todo el país se ha de dar la debida importancia á sus deliberaciones y deducciones. Se han de hacer todos los esfuerzos posibles á fin de que esta próxima reunión resulte la que obtenga mayor éxito de todas las de su índole que hasta ahora se han celebrado, y su rasgo principal lo ha de constituir la presencia en ella de eminentes diplomáticos latinoamericanos.

EL SECRETARIO DE ESTADO DE LOS ESTADOS UNIDOS EN MÉXICO.

Cuando este número del Boletín salga de la prensa, el Señor ELIHU ROOT, Secretario de Estado de los Estados Unidos, habrá llegado á México y será el huésped de honor del Presidente DÍAZ. Los informes que la Oficina Internacional de las Repúblicas Americanas ha recibido de la Ciudad de México, demuestran que se han hecho grandes preparativos para recibir al Señor ROOT y á su familia, que le acompaña. Á lo que parece, el Gobierno mexicano desea que las festividades que han de llevarse á cabo en honor del Señor ROOT no sean menos espléndidas y entusiásticas que las que se le hicieron durante su viaje por las principales ciudades de la América del Sur. El interés que su visita ha despertado en todos los ámbitos de la República de México, parece ser muy sincero, y las masas del pueblo mexicano esperan con la más viva ansiedad que llegue el momento de ver al Señor ROOT, á quien consideran un eminente estadista y representante genuino de la Gran República del Norte. Por tanto, no cabe duda de que la presencia del Señor ROOT en México ha de ser fecunda en buenos resultados y ha de contribuir á estrechar todavía más las cordiales relaciones que en la actualidad existen entre las dos grandes Repúblicas de la América del Norte. Cuando el Señor ROOT regrese de México ha de tener un conocimiento más cabal del hemisferio americano que cualquier otro Secretario de Estado en la historia del nuevo mundo. Como Presidente del Consejo Directivo de la Oficina Internacional de las Repúblicas Americanas, estará en mejores condiciones que nunca para tomar parte en los consejos de éste, y para contribuir eficazmente á que dicha Oficina sea reconocida en el orbe entero como una institución práctica y útil.

VIAJES, EXPLORACIONES Y ESTUDIOS EN LA AMÉRICA DEL SUR.

El Señor HÍRAM BINGHAM, catedrático de la Universidad de Harvard, y el Doctor HAMILTON RICE, de Boston, miembro de la Real Sociedad Geográfica, hicieron un viaje interesantísimo á través de Venezuela y Colombia, con el fin de obtener datos científicos en los campos de la historia, geografía, sociología y meteorología. En este número del BOLETÍN se publica un resumen escrito por el catedrático BINGHAM, que ha de resultar interesante para todos los que deseen tener más exactos conocimientos acerca de las tituladas regiones desconocidas de la América Latina. Los informes completos de estos dos distinguidos viajeros se publicarán más adelante, así que el Doctor RICE regrese de sus exploraciones en el valle del río Vaupés. En

ninguna región del mundo existe un campo más importante y propicio para los descubrimientos é investigaciones que en la parte central de la América del Sur, sobre todo en la parte alta de los diferentes tributarios del Amazonas, y en las inaccesibles sierras de las cordilleras de los Andes. Cuando el Presidente REYES, de Colombia, era más joven, dió un magnífico ejemplo á todos los demás que llegaron á convencerse de que es necesario someterse á toda clase de penalidades y peligros á fin de llevar á cabo con éxito ciertas empresas. En aquella época eran muy contados los que estaban dispuestos á emprender viajes tan arriesgados como éste, pero en la actualidad oímos diariamente hablar de hombres, tanto de la América del Norte como de la del Sur y de Europa, que se internan con éxito en las regiones más ignotas. El Señor CASPAR WHITNEY, Director de la revista intitulada "Outing," realizó un viaje may interesante cuando ascendió el Amazonas, siguió el curso de sus aguas hacia el norte, y estableció el hecho de que se conecta prácticamente con las fuentes del Orinoco, habiendo regresado entonces por este último río. El catedrático TODD, del Colegio de Amherst, recientemente estuvo haciendo algunas investigaciones importantes en el Perú y Bolivia. Mientras estos eminentes profesores han estado estudiando las condiciones físicas de los expresados países, el Señor ROWE, catedrático de la Universidad de Pensilvania, y el Señor SHEPHERD, catedrático de la Universidad de Columbia, han estado estudiando detenidamente las condiciones políticas, económicas y educacionales de todas las Repúblicas latinoamericanas. La última autoridad sobre asuntos sudamericanos que ha hecho ulteriores investigaciones en aquella región del mundo es el Señor CHARLES M. PEPPER, autor del libro intitulado "De Panamá á Patagonia," y que en la actualidad estudia las condiciones comerciales en la costa occidental de Sudamérica como representante de la Oficina de Fabricantes del Departamento de Comerico y Trabajo de los Estados Unidos.

LA TERCERA CONFERENCIA SANITARIA INTERNACIONAL.

Á medida que se aproxima la fecha para celebrar la Tercera Conferencia Sanitaria Internacional, hay indicios de que las diferentes Repúblicas están reconociendo la importancia del trabajo que dicha Conferencia está llamada á hacer. Hasta ahora son muy pocos los Gobiernos que han nombrado sus delegados, pero se espera que la mayoría de ellos será nombrada en breve. La República de Cuba, que tiene un interés directo y práctico en las deliberaciones de esta reunión, es la primera que ha nombrado sus delegados. El Señor CHARLES E. MAGOON, Gobernador Provisional de dicha República, acaba de nombrar á los doctores HUGO ROBERTS y JUAN GUITERAS,

como delegados. Ambos doctores son personas sumamente idóneas, y no cabe duda de que sus opiniones han de tener gran peso en las sesiones del Congreso. Es probable que el doctor WALTER WYMAN, Cirujano General del Servicio de Hospitales Marítimos de los Estados Unidos, sea nombrado presidente de la expresada conferencia.

LA EXPOSICIÓN BRASILEÑA DE 1908.

Desde que esta Oficina anunció, por medio de la prensa pública, que el Gobierno brasileño había resuelto celebrar una gran exposición nacional en 1908, se han recibido numerosas preguntas de fabricantes y exportadores de los Estados Unidos y de Europa, quienes desean saber si pueden enviar artículos para exhibirlos. Con este motivo en este número del BOLETÍN se publica el programa oficial para dicha exposición. Si bien á primera vista parece que á los exhibidores extranjeros no se les concederá espacio en dicha exposición á menos que ya estén establecidos en el Brasil y puedan clasificarse como residentes de dicho país, el Cónsul-General ANDERSON, de Río de Janeiro, anuncia que se concederá el espacio necesario para la exhibición de maquinaria y otros artículos que puedan contribuír al desarrollo general del Brasil. Se abriga la esperanza de que esta exposición resulte muy interesante y que atraiga al Brasil un gran número de norteamericanos y de europeos que nunca habían tenido ocasión de apreciar debidamente sus maravillosos recursos y las grandes oportunidades que ofrece. Además, ha de ser una buena precursora de la exposición nacional que la República Argentina se propone celebrar en Buenos Aires en 1910.

LA PROTECCIÓN DE LAS INDUSTRIAS ARGENTINAS.

En relación con el descubrimiento de que algunos individuos que importan ganado vacuno á la Argentina dejan de cumplir las leyes relativas á los puertos y cuarentenas, en este número del BOLETÍN se publica el reglamento gubernamental acerca de esta industria. El Gobierno Argentino se propone proteger, por todos los medios posibles, este importante ramo de su comercio nacional, y ya se ha resuelto aplicar medidas muy severas á fin de impedir que vuelva á introducirse ganado tuberculoso ó que éste se trate de una manera ilícita en la cuarentena. El Congreso Nacional ha tomado en consideración la canalización de los ríos Desaguadero y Salado, en pro del fomento de los intereses agrícolas del país, y se calcula que la realización de este proyecto aumentaría en 2,000 leguas de terrenos fértiles el área de terrenos cultivables ya existente.

LA NUEVA LEY DE MINAS DE BOLIVIA.

La nueva ley de minas de Bolivia que se promulgó el 12 de junio de 1907, modifica muchos detalles que existían antes en las leyes sobre la materia, prescribe la apertura de nuevas regiones y garantiza una protección adecuada á los capitalistas extranjeros que se propongan llevar á cabo la explotación de minas.

LA PROYECTADA REVISIÓN DEL ARANCEL BRASILEÑO.

La reforma arancelaria ocupa en este momento la atención del Congreso Brasileño, y se está estudiando una nueva tabla de tipos de acuerdo con un sistema proteccionista avanzado. Dicho sistema tiene por objecto especialmente proteger los intersees de las industrias nacionales, elevar el tipo de cambio de 12 á 15, y mantener un tipo variable en cuanto á los derechos que están sujetos á fluctuaciones de precios en los mercados extranjeros.

LA ENERGÍA DE LA REPÚBLICA CHILENA.

Jamás se ha demostrado con mayor habilidad la energía chilena que por la admirable facilidad con que dicha nación ha recuperado las enormes pérdidas que sufrió á causa del terremoto de 1906.

La renta de aduana de la República correspondiente al primer semestre de 1907, muestra un aumento de más de $2,000,000, en comparación con el período correspondiente del año anterior. Á propósito de lo que queda expuesto, cumple agregar que se ha negociado un empréstito de $5,000,000 por conducto del Banco Transatlántico Alemán, cantidad que se ha de consagrar á la reconstrucción de la ciudad de Valparaíso.

DESARROLLO DE LOS FERROCARRILES COSTARRICENSES.

El Gobierno de Costa Rica hizo recientemente una emisión de bonos que asciende á $2,000,000, garantizados por la renta sobre licores. Esta suma se ha de emplear en la construcción de ferrocarriles por todos los ámbitos de la República, de acuerdo con el contrato que se celebró el 16 de marzo de 1907 con una compañía de Nueva York.

RESULTADOS DEL TRATADO DE RECIPROCIDAD ENTRE CUBA Y LOS ESTADOS UNIDOS.

La Officina de Estadística de los Estados Unidos ha establecido una comparación muy interesante acerca del comercio entre Cuba y los Estados Unidos, en la cual se muestra el aumento de relaciones comerciales desde la celebración del tratado de reciprocidad vigente entre ambos países. En el año económico de 1907 el valor de las importaciones muestra un aumento como de un 50 por ciento respecto del valor de las que se hicieron en 1903, en tanto que el valor de las exportaciones hechas á Cuba representa un aumento de un 125 por ciento durante el mismo período. Durante el expresado período el valor de las exportaciones de los Estados Unidos á otros países del mundo representa un aumento como de un 30 por ciento, y el de las importaciones representa un aumento como de un 40 por ciento.

EL DESARROLLO GENERAL EN HAITÍ.

El año comercial haitiano se cuenta de septiembre á septiembre, y los últimos datos estadísticos compilados de fuentes nacionales muestran que, hasta el 30 de septiembre de 1906, se obtuvieron resultados satisfactorios, y asimismo se advierte un estado satisfactorio en todas las empresas comerciales y en el desarrollo de nuevas industrias con la autorización del Gobierno.

LA LEY DE MINAS DE NICARAGUA.

La ley de minas de Nicaragua que fué promulgada recientemente, modifica en algunos detalles importantes, el código anterior á 1906. Dicha ley se reproduce en este número del BOLETÍN para satisfacer los pedidos que esta Oficina ha recibido de impresos que contengan informes acerca de las oportunidades para hacer negocios en varias partes de la América Central. Los preceptos de la citada ley propenden á estimular la inmigración.

LEY SOBRE LA ADJUDICACIÓN DE TERRENOS BALDÍOS.

El Gobierno de Panamá se propone atraer los extranjeros á la República mediante leyes liberales y protectoras, y con este fin se promulgaron la nueva ley de adjudicación de tierras baldías del 29 de mayo de 1907, y el reciente reglamento sobre puertos y el servicio consular. En este número del BOLETÍN se reproduce el texto de dichos documentos.

EL ESTADO FINANCIERO DEL SALVADOR.

Los informes relativos á los bancos, expedidos por las varias depositarías del Salvador, correspondientes al primer semestre, es decir, de enero á junio de 1907, muestran que el estado financiero en toda la República es satisfactorio, por cuanto el Banco Nacional del Salvador, el Banco Salvadoreño y el Banco Agrícola, demuestran tener un saldo disponible en caja. La institución últimamente mencionada ha resuelto, como una medida protectora, limitar sus operaciones por ahora.

EL PROGRESO URUGUAYO COMPROBADO POR LA RENTA DE ADUANAS.

Los datos estadísticos relativos á la renta de aduanas recaudada en los puertos uruguayos en el año económico de 1906–7, muestran un aumento de más de $300,000, ó sea como un 2½ por ciento respecto del año anterior. Por más que este aumento no es tan grande como el de los dos años anteriores, á saber, 1904–5 y 1905–6, sin embargo, representa un excedente de $2,000,000, respecto del cálculo del presupuesto del año actual.

UN NUEVO Y VALIOSO LIBRO SOBRE HAITÍ.

Con el exclusivo objeto de ayudar á los americanos á formar una opinión imparcial y exacta de su país, el Señor J. N. LÉGER, Enviado Extraordinario y Ministro Plenipotenciario de Haití en los Estados Unidos, ha escrito un libro que contiene datos importantísimos y que resulta muy interesante. El Señor LÉGER es miembro del Consejo Directivo de la Oficina Internacional de las Repúblicas Americanas, y durante su larga carrera como representante de Haití ante el Gobierno de los Estados Unidos, ha trabajado sincera y eficazmente por mantener la cordial amistad que desde hace mucho tiempo existe entre ambos países. En su obra intitulada "Haití, su Historia y sus Dectractores," el Señor LÉGER demuestra estar animado del mejor deseo de aumentar todavía más el conocimiento y aprecio de las condiciones haitianas pasadas y presentes. Dicha obra consta de dos partes: la primera trata de la existencia histórica de la Isla de Santo Domingo, su esclavitud primero bajo el régimen español y después bajo el regimén francés; la rebelión de los naturales del país y su conquista final de la independencia por caudillos cuyo heroísmo y energía patriótica se demuestra terminantemente en dicho trabajo. En la segunda parte el autor describe la historia de Haití, su sistema de instrucción pública, la forma de gobierno, las maneras y costumbres

del pueblo haitiano, con el fin evidente de que se disipen muchas de las ideas y creencias que predominan en cuanto á los elementos bárbaros entre los habitantes indígenas. Esta obra, publicada en 1907, en francés y en inglés por la conocida casa de "Neale Publishing Company," constituye un volumen muy interesante, y es sin duda alguna la última palabra autorizada sobre el asunto.

OTRAS PUBLICACIONES SOBRE LA AMÉRICA LATINA.

No cabe duda de que el aumento en el valor de los productos de chocolate, según lo indican las últimas noticias comerciales acerca del precio de este artículo, la historia de la planta que produce esta materia prima, su desarrollo hasta la importancia que en la actualidad ha llegado á tener en los mercados del mundo, así como los métodos que se emplean para cultivarla de una manera lucrativa, constituyen un asunto de interés general. La biblioteca de Colón obtuvo recientemente un trabajo extenso sobre esta materia escrito por el Señor HERBERT WRIGHT, A. R. C. S., y miembro de la Sociedad de Lineo, intitulado "El Cacao Teobroma, ó el Cacao, su Botánica, Cultivo, Química y Enfermedades." Las diferentes clases de cacao americano son las más importantes y se dividen de la manera siguiente: El de Venezuela, El Ecuador, Brasil, Guatemala y Colombia, y el cacao de las Islas de Cuba, Trinidad, Guadalupe, La Martinica, Santa Lucía, Jamaica y Haití. El cacao de Venezuela goza de gran estimación en Europa, pero el del Ecuador es el que obtiene el precio más alto en el mercado, debiendo agregarse que el Ecuador es el más importante de los países productores de cacao. En esta última República los árboles del cacao crecen silvestres y las condiciones climatológicas de dicho país son especialmente propicias para dicho cultivo. Según los datos que se han publicado acerca de la producción de cacao en 1906, el Brasil es el país que produce más cacao en el mundo, siendo así que en el año de referencia produjo 27,400,000 kilogramos, y después siguen en el orden de importancia el Ecuador, São Thomé, Trinidad, Santo Domingo y Venezuela.

El Instituto ude CARNEGIE establecido en Washington ha publicado un libro No. 83, que es el primero de una serie de volúmenes que ha de proporcionarle al estudiante una guía sistemática para obtener datos acerca de la historia americana en archivos extranjeros. El trabajo de referencia, que fué publicado en julio de 1907, comprende un extenso índice de los detalles que han podido obtenerse en los archivos cubanos preparados por el Señor LUÍS MARINO PÉREZ, y publicados por J. FRANKLIN JAMESON. Por más que los documentos *de Cuba* no revisten necesariamente tanta importancia para los intereses de los Estados Unidos y su historia, como los de otros países, *tales* como los archivos españoles ó los ingleses, sin embargo, los

datos que dichos archivos contienen no podrían obtenerse de ninguna otra fuente, y suministran eslabones de datos históricos de gran valor.

El Departamento de Fomento y Obras Públicas de la República Dominicana publicó recientemente un libro de actualidad, para ser distribuído principalmente en la Exposición de Jamestown, pero que además resulta muy útil para todos los que deseen adquirir informes acerca de la República Dominicana. En el reducido espacio de cien páginas se han agrupado los últimos datos correspondientes al año de 1906 relativos á los productos, recursos naturales y comercio del país. Se cree que el desarrollo de éste se relaciona íntimamente con el porvenir del Canal de Panamá, puesto que este último queda precisamente en el paso de todos los buques que van á Europa y vienen de ella, y el Istmo, por la vía del Paso de la Mona.

Con el título "La República de Nicaragua," el Señor T. MATAMORO, J., publicó en diciembre de 1906 un compendio de informes relativos á la precitada República Centroamericana. Dicha obra trata de datos geográficos é históricos, el clima, suelo, condiciones meteorológicas, divisiones políticas, administración de asuntos públicos, el servicio diplomático y consular, la ley relativa á los extranjeros, las leyes de patente, informes sobre minas y ferrocarriles, leyes agrarias y el informe sobre el ferrocarril del Atlántico. Esta obra contiene el mapa de la expresada República que la Oficina Internacional de las Repúblicas Americanas preparó en 1903 con datos tomados de fuentes oficiales y de otra índole.

Con antelación á la Exposición que se ha de celebrar en Buenos Aires en conmemoración de la Independencia de la República Argentina, la Compañín Sud-Americana de Billetes de Banco ha preparado en 1907 un volumen conmemorativo sobre Buenos Aires. Dicho libro contiene minuciosas relaciones de las condiciones sociológicas y económicas de esta parte de la República, amen de breves reseñas de acontecimientos anteriores y posteriores á la Revolución de Mayo, así como informes sobre el comercio, la ganadería, agricultura, costumbres de los naturales del país, etc. Los numerosos grabados é ilustraciones que embellecen esta obra aumentan su mérito.

El Señor HUBERT H. S. AIMES, Doctor en Filosofía y Letras, de la Universidad de Yale, proporciona un capítulo interesantísimo sobre la historia del desenvolvimiento social, en su obra intitulada "La Esclavitud en Cuba," publicada por la Knickerbocker Press, de Londres y de Nueva York. Después de describir la substitución de los indios, y de hacer una breve reseña del antiguo sistema colonial español, el autor trata del desarrollo de la riqueza agrícola de dicha Isla, la carencia de brazos y las necesidadas económicas que surgen por virtud de esta última.

REPÚBLICA ARGENTINA.

COMERCIO EXTRANJERO EN EL PRIMER SEMESTRE DE 1907.

Los datos estadísticos acerca del comercio argentino en el primer semestre de 1907, es decir, de enero á junio, muestran que el valor de las importaciones ascendió á $130,560,000 en oro, en tanto que el valor de las exportaciones ascendió á $185,430,000, ó sea un excedente de $54,870,000 á favor de la República. En comparación con el período correspondiente del año anterior, se muestra un aumento de $13,050,000 en el valor de las importaciones, y un aumento de $20,660,000 en el valor de las exportaciones.

LA INMIGRACIÓN DURANTE EL PRIMER SEMESTRE DE 1907.

El jefe de la división de inmigración del Departamento de Agricultura de la República Argentina ha presentado su informe correspondiente al primer semestre de 1907, en el que incluye los datos relativos al movimiento de inmigración durante el período de referencia, y que arrojan las siguientes cifras:

	Entradas.	Salidas.
Pasajeros de ultramar	6,141	7,895
Pasajeros de Montevideo	33,251	30,794
Inmigrantes de ultramar	87,378	51,495
Inmigrantes de Montevideo	26,109	26,203
Total	152,879	113,387

En el mismo semestre de 1906 entraron 91,000 inmigrantes de ultramar.

La nacionalidad de los inmigrantes en el último semestre es como sigue: Italianos, 39,462; españoles, 30,263; franceses, 1,444; sirios, 3,100; alemanes, 1,213; austriacos, 1,982; húngaros, 764; ingleses, 783; rusos, 5,381; portugueses, 526; brazileños, 260; el resto se distribuye en diversas nacionalidades.

LA COSECHA DE TRIGO DE 1906 Á 1907.

Según el cálculo oficial, la cosecha de trigo argentino en 1906–7 ascendió á 4,000,000 de toneladas, de las cuales 2,800,000 de toneladas pueden exportarse, reservándose 1,200,000 que se requieren para semilla. En 1906 se exportó un total de 2,280,000 de toneladas, y en 1905 se exportaron 2,866,954 de toneladas, habiéndose establecido entonces el tipo máximo de exportación.

PRUEBAS SEVERAS EN LAS IMPORTACIONES DE GANADO VACUNO.

El hecho de haberse descubierto algunas irregularidades en la *aplicación* de las pruebas relativas al ganado vacuno tuberculoso

importado á la República Argentina, ha inducido al Gobierno á examinar minuciosamente el asunto, y se tomarán severas medidas preventivas á fin de impedir que se importe ganado vacuno tuberculoso.

Los comentarios que los periódicos hacen sobre la materia, pronostican una gran merma en la venta de ganado inglés durante algunos años, puesto que se suponía que los remitentes de dicho ganado eran ingleses, y por otra parte se teme que la anunciada matanza de ganado vacuno tuberculoso para exportarlo de la República Argentina, ha de afectar desastrosamente el comercio de carne congelada argentina.

EXPORTACIONES DE CARNE EN EL PRIMER SEMESTRE DE 1907.

Durante el primer semestre de 1907, se exportaron de la República Argentina las siguientes cantidades de carne congelada, en comparación con el mismo período de 1906:

	Primer semestre de—	
	1906.	1907.
Carneros congelados.....reses..	1,584,719	1,502,421
Carne de vaca congelada.....cuartos..	877,391	671,319
Carne de vaca enfriada.....id....	233,652	203,294

CANALIZACIÓN DE CIERTOS RÍOS.

Ante el Congreso Argentino se ha presentado un proyecto de ley por el cual se autoriza al Poder Ejecutivo para que haga ejecutar los estudios necesarios para hacer navegables los Ríos Desagüadero, y Salado y el Arroyo Curacó, desde las lagunas de Guanacache hasta el Río Colorado. Se considera que la realización de esta obra es de tal importancia que aumentaría en 2,000 leguas de tierras feraces la riqueza agrícola nacional, y daría un gran impulso á la vida económica de las tres provincias de Cuyo.

EL COMERCIO CON ITALIA EN 1906.

La Comisión Directiva de la Cámara de Comercio Italiana de Buenos Aires ha publicado recientemente el informe correspondiente al ejercicio económico de 1906. Entre varios asuntos de carácter general, examina el informe el movimiento comercial de la República Argentina, del cual resulta que Italia figura en la lista de las naciones importadoras con la cantidad de $24,123,636 oro, ocupando el quinto lugar. De las exportaciones de productos argentinos Italia tomó en 1906 por valor de $6,906,124 oro, ocupando el séptimo lugar entre las naciones compradoras. Los artículos italianos que figuran mayormente en la exportación son los siguientes: Tejidos de algodón, vinos comunes, arroz, aceite de oliva, queso y vermouth. Hace notar la memoria que la inmigración italiana será menor á fines de 1907,

debido principalmente á las medidas económicas que ha tomado el Gobierno italiano en vista de la despoblación casi completa de algunas comunas y provincias de la península.

FERROCARRIL DE LERMA Á HUAITIQUINA.

Con fecha 6 de julio de 1907, el Gobierno Argentino celebró con el Señor Don EMILIO A. CARRASCO un convenio para la construcción del ferrocarril de Lerma á Huaitiquina, en la Provincia de Salta. La línea arrancará de un punto conveniente del Ferrocarril Central Norte, en el valle de Lerma, y, penetrando por la Quebrada del Toro, terminará en el punto denominado Huaitiquina, ú otro próximo á la frontera argentino-chilena, donde empalmará con la línea que el concesionario se obliga á construir en territorio chileno, desde el puerto de Antofagasta ó de La Chimba, hasta la frontera mencionada. La línea deberá estar terminada á los cuatro años después de que se haya obtenido la aprobación del Congreso. El concesionario gozará de una subvención de 3,000,000 de pesos oro, pagadera en partes correspondientes á secciones de 20 kilómetros de vía, á razón de 10,000 pesos oro por kilómetro.

BOLIVIA.

LEY DE MINAS.

Decreto reglamentando la ley de 11 de abril de 1900.

ISMAEL MONTES, Presidente Constitucional de la República, considerando:

Que la ley de 7 de diciembre de 1906 ha dispuesto el levantamiento de los planos generales de cada distrito minero de la República, á efecto de poner en vigencia la ley de 11 de abril de 1900;

Que aquella ley ha creado impuesto especial y fijado sumas determinadas en el presupuesto nacional que deberán invertirse á ese solo fin;

Que debe hacerse su reglamentación, reformando el decreto de 8 de enero de 1901, decreto:

DE LOS DISTRITOS MINEROS.

ARTÍCULO 1°. Para los efectos del artículo 1° de la ley de 11 de abril de 1900, cada una de las provincias ó secciones de ésta en que se halla dividida la República, será considerada un distrito minero.

ART. 2°. Según la importancia, extensión de los yacimientos y depósitos de substancias minerales, agrupamiento ó situación de las *minas* que por su naturaleza forman unidad ó que por otras condiciones *geológicas*, topográficas, etc., del terreno, no sean susceptibles *de división*, puede anexarse ó refundirse una ó más comarcas en

algunos distritos inmediatos, siempre que hagan parte de un mismo departamento; así como puede también subdividirse algunos distritos en tantos otros cuantas sean las comarcas aisladas en que se encuentren grupos importantes de minas.

DE LA FORMACIÓN DE PLANOS.

ART. 3°. Habrán comisiones especiales, compuestas, cuando menos de un ingeniero titulado, jefe de la comisión y de dos ayudantes, á efecto de que procedan al levantamiento del plano general de cada distrito minero.

ART. 4°. Estas comisiones procederán sucesiva ó simultáneamente, según las necesidades y urgencia.

ART. 5°. Cada comisión estará asesorada por un abogado para el examen de títulos y para los efectos previstos en el artículo 26.

ART. 6°. El ingeniero formará el plano de las pertinencias ó estacas de cada propietario, consignándolas tales como estén poseídas en el momento de la operación, siempre que se hallen fundadas en títulos y sean conformes á éstos.

ART. 7°. En el plano se hará constar, obligatoria y detalladamente, todo el terreno en que consiste la propiedad de cada empresario, su extensión reducida á horizontal ó sus cuadras ó límites y dirección de éstas; los mojones y distancias entre éstos, punto de partida, nombre de la mina, y el del propietario ó de la sociedad.

ART. 8°. Los planos consignarán, además, el rumbo de las vetas, los depósitos de substancias inorgánicas, los edificios, ingenios ó casas, pozos ó boca de minas, ríos ó canales, caminos ó ferrocarriles, que se encontraren sobre la concesión.

ART. 9°. El plano estará relacionado con las pertenencias ó estacas inmediatas, y, además, un mojón por lo menos de cada concesión estará relacionado en dirección y distancia con un punto indubitable del terreno, ó en defecto de este último, en relación con tres puntos indubitables y lejanos.

ART. 10. La escala uniforme de los planos generales será de 1: 2,000 (uno por dos mil).

ART. 11. Todos los planos serán orientados sobre el norte astronómico, y señalarán además el norte magnético. En la capital de cada provincia y en el centro de cada comarca importante, la comisión determinará el meridiano astronómico por medio de mojones fijos, de tal modo que en cualquier tiempo se pueda observar la declinación magnética.

ART. 12. Se hará constar en cada propiedad mensurada conforme el artículo 6° el número de hectáreas en ella contenida.

ART. 13. Los planos se dibujarán con limpieza y esmero, ciudando de que las leyendas y anotaciones se expresen con precisión.

ART. 14. Formado el plano general de un distrito minero, deberá ser aprobado por el Gobierno á objeto de poner en vigencia en ese distrito la ley del 11 de abril de 1900.

ART. 15. El plano estará constantemente á disposición del público; además se formarán reducciones á la escala de 1:10,000 (uno por diez mil), que se fijarán en la Secretariá de la Prefectura y en las oficinas que designará ésta.

DE LAS INSCRIPCIONES EN EL PLANO GENERAL.

ART. 16. Para que la comisión comience á levantar el plano de un distrito, el Prefecto señalará el día, mandará anunciar por carteles, con 30 días de anticipación, que va á darse principio á las operaciones, y hará publicar avisos en diez números sucesivos del periódico de mayor circulación, sin perjuício de hacerlo en el Boletín Departamental.

ART. 17. Antes de la fecha señalada para principiar las operaciones de levantamiento del plano, los mineros del distrito reavivarán sus mojones; si no lo hiciesen, se avivarán ó se reconstruirán, según los casos, de oficio por la comisión, á costa del minero.

ART. 18. Los mineros presentarán ó remitirán al jefe de la comisión sus títulos, planos parciales, certificados del pago de patentes al día y los documentos concernientes á su propiedad, hasta los cinco días antes del comienzo de las operaciones, pudiendo exigir un recibo de estas diferentes piezas. Además, harán conocer sobre el terreno, en el lugar mismo del levantamiento del plano, sus linderos y mojones, expresando si su propiedad tiene algún litigio, y comunicarán á la comisión todos los datos que se les pidiere ó que espontáneamente quisiesen dar.

ART. 19. Los títulos á que se refiere el artículo anterior, son los del registro y adjudicación conforme á las leyes vigentes, al tiempo de su constitución ó reconstitución.

ART. 20. Los mineros que rehusaren presentar sus títulos dentro del término señalado en el artículo 18, pagarán una multa de 25 á 200 bolivianos, que la impondrá el prefecto, á quien se dará conocimiento de la falta. Si la negativa fuese persistente á un nuevo requerimiento escrito de la comisión, ésta procederá á la localización de las minas colindantes, debiendo quedar el omiso á lo que resulte como terreno franco, de la edición hecha con las propiedades limítrofes, si estuviere rodeada completamente por éstas. No estando así, se localizará la mina con los elementos que la comisión pueda recoger, sin que el minero tenga derecho á reclamo alguno.

ART. 21. Desde el día que el prefecto anuncie que van á comenzar las operaciones de levantamiento del plano de un distrito, los mineros de éste deberán depositar en el Tesoro Departamental el impuesto de un boliviano por cada hectárea que tengan constituida en propiedad.

ART. 22. Los ingenieros, después de practicar las mensuras, inscribirán las propiedades en el plano general del distrito, haciendo constar sucesivamente las estacas ó hectáreas conforme á las medidas que resultaren de las operaciones que hubieren practicado.

ART. 23. Todo el terreno que aparezca en los planos generales sin las inscripciones y anotaciones prescritas por los artículos 6° y 7° de este reglamento, se reputará terreno franco para los efectos de la ley de 11 de abril de 1900.

ART. 24. Los mineros deberán suscribir, declarando su conformidad, las minutas ó antecedentes del plano general, que se formen de sus pertenencias. En caso de negativa, se levantará un acta autorizada por dos testigos.

ART. 25. En el caso de que el minero no se conformará con la minuta de que habla el artículo anterior, se someterá la controversia al conocimiento del juez de partido.

ART. 26. Presentados los títulos y planos ante dicho juez, el minero demandará la rectificación de la minuta ó antecedentes mencionados, en la parte que le atañe, y el abogado de la comisión concurrirá al juicio por parte del Estado.

ART. 27. Si de la comparación de los títulos con las operaciones resultaren que el minero se encuentra poseyendo mayor terreno que el concedido, tendrá éste el derecho de optar por la reducción al número de hectáreas que le han sido adjudicadas, ó á pedir las que resulten en exceso. En el primer caso, designará la forma cómo desea que queden constituídas sus hectáreas legales; pero siempre que el perímetro adoptado quede cerrado dentro del perímetro actual, sin cambiar por ningún concepto el punto de partida. En el segundo caso, dentro del término de treinta días, y se le acordará el derecho de prioridad siempre que el pedido sea visado por el jefe de la comisión, quien informará al mismo tiempo al prefecto.

ART. 28. Si de la comparación de que habla el artículo anterior resultare que el minero se encuentra poseyendo menor número de hectáreas que las que le fueron adjudicadas, se consignará este detalle para la reducción del pago de patentes.

ART. 29. La comisión hará constar todas las circunstancias prescritas en el libro respectivo, que al efecto se llevará con el nombre de "Libro de Inscripciones mineras," en el que se asentará acta de cada inscripción, firmada por el jefe de la comisión y los interesados.

Si el interesado solicitase certificado de la inscripción, se le concederá á su costa.

En la misma acta de cada inscripción deberán anotarse, además, las observaciones sobre el régimen de las aguas, su calidad y cantidad, la presencia de combustibles y su valor, el nombre del propietario del suelo, la designación de los lugares y todos los detalles que se juzgaren *dignos de tenerse* en cuenta.

DISPOSICIONES ESPECIALES.

ART. 30. El jefe de la comisión comunicará al Tesoro Departamental, si algunas propiedades se encuentran sin el servicio corriente de patentes, para los efectos del desahucio.

ART. 31. Desde el día en que comiencen las operaciones de levantamiento del plano de un distrito, la prefectura no podrá nombrar para las diligencias de mensura, alinderamiento y posesión como perito fiscal, sino á un miembro de la comisión, ya sea para los nuevos pedidos ó para los que se hallen en tramitación en dicha fecha y que se refieren al distrito objeto del plano.

ART. 32. Se derogan todas las disposiciones contrarias al presente decreto, de cuya ejecución y cumplimiento queda encargado el Señor Ministro de Hacienda é Industrias.

Dado en el Palacio del Gobierno en La Paz, á 12 de junio de 1907.

COLOMBIA.

DESARROLLO DEL COMERCIO CON LOS ESTADOS UNIDOS.

"El Porvenir" de Cartagena, Colombia, del cual es director el Señor Don GABRIEL EDUARDO O'BYRNE, consejero que fué de la Legación Colombiana en Wáshington, da cuenta en su número del 2 de agosto de 1907 de la llegada á Colombia del Señor CHARLES M. PEPPER, comisionado del Departamento de Comercio y Trabajo de los Estados Unidos. La misión del Señor PEPPER tiene por objeto estudiar el comercio colombiano, los recursos del país, y sus naturales fuentes de riqueza con el fin de buscar el medio de activar y hacer aún más estrechas las relaciones comerciales de los Estados Unidos con Colombia, y para ver cuáles son las industrias, manufacturas y productos naturales norte-americanos que pueden encontrar en la República fácil y provechoso mercado, así como cuáles son los productos colombianos que en los Estados Unidos pueden tener rápido y abundante consumo.

CLASIFICACIÓN ADUANERA DE VINOS.

Por decreto del Presidente de Colombia, de fecha 30 de junio de 1907, se dispone que los vinos tintos, blancos, dulces, y secos que tengan más de 12 grados centesimales corresponden á la 8ª clase de la Tarifa, cualquiera que sea el envase que los contenga, entendiéndose que todos estos vinos deberán pagar además el recargo del 70 por ciento.

SUSPENSIÓN DEL RECARGO SOBRE HARINA IMPORTADA.

Á causa de la devastación causada por las langostas que invadieron los departamentos de la costa del Atlántico, el Presidente REYES, *por* decreto promulgado el 6 de junio de 1907, ha ordenado la suspen-

sión por un período indefinido del recargo de 70 por ciento que se cobraba sobre la harina importada en los departamentos de dicha costa. Por el mismo decreto se dispone que la harina hecha de trigo importado y que se introduzca en el interior del país, sea considerada como harina importada, y como tal sujeta al pago de los derechos correspondientes.

EL CULTIVO DEL ALGODÓN.

Con el fin de fomentar el cultivo del algodón en el país, el Presidente REYES, de la República de Colombia, pidió del Perú 500 quintales de semilla de algodón peruano de la mejor clase y apropiada para el clima colombiano. Estas semillas serán distribuídas en la siguiente forma: cuarenta quintales para Tumaco, 50 para Buenaventura, y 410 para Barranquilla. El Gobierno se propone, además, montar maquinarias apropiadas para desmontar y empacar algodón, y para prensar semilla, en Juntas, ó en Girardot; existen ya en la Costa Atlántica.

RATIFICACIÓN DE LA CONVENCIÓN POSTAL UNIVERSAL DE ROMA.

El 5 de agosto de 1907 ratificó el Presidente REYES, de la República de Colombia, la Convención Postal Universal de Roma, firmada el 26 de mayo de 1906, reservándose el Gobierno Colombiano el derecho de celebrar convenios especiales con los países que sostienen relaciones comerciales con la nación.

ADJUDICACIÓN DE MINAS EN EL DEPARTAMENTO DEL CAUCA, 1905 Y 1906.

Durante el bienio 1905 y 1906 se adjudicaron en el Departamento del Cauca, de la República Colombiana, 261 concesiones mineras.

COSTA RICA.

EMPRÉSTITO PARA LA CONSTRUCCIÓN DE FERROCARRILES.

El 31 de julio de 1907 firmó el Presidente VÍQUEZ una ley aprobada el día anterior por el Congreso Constitucional, por la cual se ratifica el contrato celebrado el 16 de marzo de 1907 entre el Gobierno de Costa Rica y los Señores GEORGE D. COOK & Co., de Nueva York, para la emisión de obligaciones negociables por la suma de $2,000,000 oro americano, de $1,000 nominales cada una, al interés de 6 por ciento anual, y serán pagaderos semestralmente en determinados números desde el 1° de abril de 1911 hasta el 1° de abril de 1934. El Gobierno garantiza esta emisión con la hipoteca del 50 por ciento de la renta de licores. El producto de la venta de las obligaciones se destinará á la construcción y conclusión del Ferrocarril al Pacífico.

NOMBRAMIENTO DEL DELEGADO Á LA CONFERENCIA SANITARIA INTERNACIONAL

Á la Oficina Internacional de las Repúblicas Americanas se le ha noticiado, por conducto de la Legación de Costa Rica en Wáshington, el nombramiento del Doctor JUAN J. ULLOA, Cónsul de Costa Rica en Nueva York, como delegado de dicha República á la Conferencia Sanitaria Internacional que se ha de celebrar en México en diciembre de 1907.

DERECHO DE IMPORTACIÓN SOBRE LA ACEMITA.

Un decreto del Gobierno de Costa Rica, con fecha de 23 abril de 1907, fija el derecho de importación sobre la acemita en 1½ céntimos por kilogramo, en vez de 6 céntimos por kilogramo, tipo que se impone á la harina con arreglo á la partida No. 84 del arancel de aduanas de la República.

CUBA.

COMERCIO CON LOS ESTADOS EN EL AÑO ECONÓMICO DE 1907.

En el año económico que terminó el 30 de junio de 1907, el valor de las importaciones que los Estados Unidos hicieron de Cuba ascendió á $97,441,690, y el de las exportaciones á dicho país ascendió á $49,305,274.

Tanto en el valor de las importaciones como en el de las exportaciones, el comercio de Cuba con los Estados Unidos en 1907 excedió al del año anterior, por cuanto el tipo más alto del valor de las importaciones que se hicieron de dicha isla en cualquier otro año anterior se obtuvo en 1905, época en que ascendió á poco más de $86,000,000, y el tipo más alto del valor de las exportaciones á dicha isla antes de 1907 fué el que se alcanzó en 1906, época en que dicho valor ascendió á $47,750,000.

El valor de las importaciones que se hicieron de dicha isla representa un aumento como de un 15 por ciento respecto del tipo más alto que se alcanzó bajo el régimen español, que fué en 1874, época en que dichas exportaciones se evaluaron en $85,500,000. El valor de las exportaciones á dicho país representa como el doble del tipo más alto que se alcanzó bajo el régimen español, que fué en 1893, época en que el valor de las exportaciones á dicha isla ascendió á $24,000,000.

Al comparar el comercio entre Cuba y los Estados Unidos en 1907 con el del año anterior al actual tratado de reciprocidad (1903), se obtienen algunos resultados interesantes. Dicho tratado de reciprocidad se declaró vigente en 1903, y el último año económico completo antes de aquella fecha fué el año económico que terminó el 30 de junio de 1903. Al comparar las cifras de ese año con las de 1907, se advierte un aumento como de un 50 por ciento en el valor de las

importaciones que los Estados Unidos hicieron de Cuba, y un aumento como de un 125 por ciento en el valor de las exportaciones á dicha isla. Durante ese mismo período, el aumento en el valor de las importaciones que los Estados Unidos hicieron de otras partes del mundo ascendió como á un 40 por ciento, en tanto que el aumento en el valor de las exportaciones á otras partes del mundo ascendió como á un 30 por ciento.

La siguiente tabla muestra el valor de los principales artículos que representan el comercio de los Estados Unidos con Cuba en el año económico de 1907, en comparación con 1903, que fué el año anterior al año en que se celebró el tratado de reciprocidad vigente:

Comercio de los Estados Unidos con Cuba en los años económicos de 1903 y 1907.

	1903.	1907.
IMPORTACIONES PRINCIPALES HECHAS DE CUBA.		
Azúcar que no excede del número 16	$42,697,546	$70,637,288
Tabaco en rama	9,967,124	13,527,863
Tabaco, cigarrillos, etc	3,175,722	3,889,520
Minerales de hierro	1,622,004	2,137,784
Bananas	670,690	1,273,826
Mieles	1,021,580	710,909
Cueros y pieles	13,125	357,383
Cocos	157,362	262,822
Caoba	490,205	187,011
Cobre en lingotes, barras, etc	70,557	125,395
Todos los demás artículos	3,056,875	4,331,889
Total	62,942,790	97,441,690
EXPORTACIONES PRINCIPALES Á CUBA.		
Harina	1,941,690	3,121,846
Manteca	1,812,639	2,948,487
Madera	819,222	2,330,867
Calzado	536,303	2,145,415
Carbón bituminoso	1,047,733	2,013,913
Compuestas de manteca	1,060,548	1,731,427
Maíz	551,213	1,600,082
Legumbres	430,217	1,380,147
Carros, carruajes, etc	595,896	1,156,473
Huevos	139,054	1,030,641
Géneros de algodón	230,778	990,754
Leche	315,320	812,031
Locomotoras	67,970	765,770
Carne de puerco salada ó en adobe	264,931	727,816
Instrumentos y aparatos científicos	151,248	620,467
Tocino	345,233	618,293
Artículos de algodón (excepto paños)	186,192	617,899
Muebles	265,205	609,498
Jamones	542,695	607,040
Ferretería para construcción de edificios	314,205	573,507
Papel y sus artefactos	254,966	552,683
Aceite mineral refinado	196,476	499,647
Aceite mineral crudo	332,762	455,980
Ganado vacuno	1,108,382	439,795
Máquinas de coser	131,010	330,463
Cuero curtido	89,972	328,721
Libros, mapas, etc	62,069	291,762
Caballos	105,469	287,000
Aceite de semilla de algodón	43,234	252,037
Frutas y nueces	82,099	233,379
Trozos de madera, etc	47,325	118,534
Tabaco elaborado	131,622	118,303
Carbón antracito	78,908	97,808
Instrumentos de agricultura	55,756	95,334
Todos los demás artículos	5,741,790	17,827,094
Total de las exportaciones de artículos domésticos	20,140,132	48,330,913
Total de exportaciones al extranjero	1,621,506	974,361
Total de exportaciones	21,761,638	49,305,274

CREACIÓN DE UN DEPARTAMENTO NACIONAL DE SANIDAD.

De acuerdo con un decreto firmado el 26 de agosto de 1907 por el Gobernador Provisional de la República de Cuba, la inspección sanitaria del país queda centralizada en un Departamento Nacional de Sanidad. La parte preliminar de este decreto dice:

"Por cuanto la conservación de las buenas condiciones sanitarias en las poblaciones de Cuba es una obligación de carácter nacional y de la mayor importancia para el comercio y la prosperidad de la República;

"Por cuanto que se ha comprobado que á la administración de los ayuntamientos le ha sido imposible proveer los fondos necesarios para lo sostenimiento de un servicio sanitario eficaz;

"Por cuanto bajo la dependencia local no es posible obtener la uniformidad de métodos y el orden de acción necesarios á un servicio sanitario eficaz;

"Por cuanto el abandono de este servicio por un ayuntamiento puede poner en peligro la salud de los demás y ocasionar en toda la República trastornos y expendios con motivo de las cuarentenas para prevenir la propagación de enfermedades epidémicas;

"Yo, CHARLES E. MAGOON, en virtud de la autoridad de que me hallo investido como Gobernador Provisional de Cuba,

"*Resuelvo*, Que por el presente se crea un Departamento Nacional de Sanidad, con respecto al cual continuarán en vigor hasta nuevas órdenes, las cláusulas de las órdenes existentes que requieren que los decretos, órdenes y resoluciones del Presidente de la República, referentes al Departamento de Sanidad, deberán ser refrendados por el Secretario de Gobernación."

Á continuación siguen los reglamentos en los cuales se prescriben los deberes del Departamento, los miembros que constituirán la Junta Nacional de Sanidad, las medidas que deberán tomarse para combatir enfermedades contagiosas, etc.

EL PRESUPUESTO PARA 1907-8.

El presupuesto para el año económico de 1907–8 ha sido oficialmente publicado con fecha reciente. Los gastos se presuponen en la cantidad de $23,309,539.87, y las entradas se calculan en la suma de $25,466,325, la cual deja un superávit de $2,156,785.13. Los gastos se distribuyen en la siguiente forma, entre los diferentes departamentos:

Jefe Ejecutivo (Gobierno Provisional)	$105,980.00
Departamento de Estado y Justicia	680,265.57
Departamento de lo Interior	8,973,002.75
Departamento de Hacienda	3,440,954.65
Departamento de Instrucción Pública	4,195,868.00
Departamento de Obras Públicas	4,445,226.00
Departamento de Agricultura, Industria y Comercio	274,988.00
Judicatura	1,193,255.00
Total	23,309,539.87

Los ingresos se calculan en la siguiente manera:

Rentas aduaneras	$23,946,000.00
Derechos consulares	350,000.00
Rentas postales	743,000.00
Rentas internas	831,000.00
Rentas de los bienes del Estado	234,000.00
Varios ingresos	262,325.00
Total	25,466,325.00

INGRESOS FISCALES DEL PRIMER SEMESTRE DE 1907.

Según estadísticas oficiales publicadas en el "Boletín Oficial" de la Cámara de Comercio, Industria y Navegación de la Isla de Cuba, los ingresos fiscales de la República durante los seis primeros meses de 1907 ascendieron á la suma de $14,520,270.92. Las recaudaciones del impuesto para el empréstito, durante el mismo período, alcanzaron la cantidad de $2,018,279.74.

ADHESIÓN AL CONVENIO DE GINEBRA DE 1864.

El Gobernador Provisional de Cuba, en decreto de 24 de junio de 1907, declara que la República se adhiere á la convención para mejorar la suerte de los militares heridos de los ejércitos en campaña firmada en Ginebra el 22 de agosto de 1864.

DERECHOS CONSULARES RECAUDADOS EN 1906-7.

Durante el ejercicio económico de 1906–7, los ingresos obtenidos por los diversos consulados de la República de Cuba, en concepto de derechos consulares, ascendieron á la suma de $371,392.99.

EL TESORO PÚBLICO EN 30 DE JUNIO DE 1907.

La siguiente relación, recientemente publicada por el Departamento de Hacienda de Cuba, demuestra la situación del Tesoro de la República en el día 30 de junio de 1907:

DEBE.

Órdenes de adelanto en tránsito	$5,000.00
Leyes especiales	6,084,509.36
Fondo de giros postales	307,785.83
Fondo de deudas pendientes	11,398.31
Fondo de cónsules honorarios	618.75
Fondo de impuestos del empréstito	2,360,027.56
Fondo de depósitos del empréstito, 1er, 50 por ciento	672,840.79
Saldo de haberes del Ejército, 2º, 50 por ciento	2,201,430.44
Fondo de rentas en bonos	1,000,000.00
Fondo en efectivo	4,588,322.94
Total	17,231,933.58

HABER.

En efectivo	16,053,663.26
En bonos de la deuda exterior	1,000,000.00
Remesas en tránsito	178,270.32
Total	17,231,933.58

CENSO GANADERO DE 1906.

Según las cifras publicadas en el "Boletín Oficial" de la Secretaría de Agricultura, Industria y Comercio de Cuba, del 20 de junio de 1907, la existencia del ganado en la República durante 1906 era como sigue: Vacuno, 2,579,492 de cabezas; caballar, 402,461 cabezas; mular, 51,333 cabezas, y asnal, 2,635 cabezas; total, 3,035,921 de cabezas.

DELEGADOS Á LA TERCERA CONFERENCIA SANITARIA INTERNACIONAL.

Los Doctores HUGO ROBERTO y JUAN GUITERAS han sido designados por la Junta Superior de Sanidad para que con el carácter de delegados asistan á la Tercera Conferencia Sanitaria Internacional de las Repúblicas Americanas que se celebrará en la Ciudad de México durante los días 2 al 7 de diciembre de 1907.

CHILE.

ESTADÍSTICA INDUSTRIAL DEL DEPARTAMENTO DE SANTIAGO, 1906.

La estadística de las diferentes industrias del Departamento de Santiago, correspondiente al año de 1906, arroja los siguientes resultados generales:

Número de establecimientos industriales	1,051
Capital total	54,476,422
Capital invertido en maquinarias	11,663,757
Motores	502
Caballos de fuerza de los motores	4,691
Materias primas consumidas	$38,604,766
Producción total al año	$86,039,499
Producción media	$83,409,321

Las cifras referentes al número de establecimientos no indicas todos los que existen el en Departamento de Santiago, porque no se han tomado en cuenta los pequeños talleres que dan ocupación á menos de cuatro operarios.

BALANCES BANCARIOS EN EL PRIMER SEMESTRE DE 1907.

"El Mercurio," uno de los principales diarios de Valparaiso, Chile, publica en su número del 24 de julio de 1907 una relación de las ganancias obtenidas por los bancos de la República durante el primer semestre de 1907, la cual es como sigue:

Banco de Chile	$3,461,963.42
Banco Alemán Transatlántico	2,368,207.59
Banco Mobiliario	1,871,043.23
Banco Español de Chile	1,839,058.33

Banco Nacional	$764,111.72
Banco Italiano	739,492.96
Banco de la República	459,720.95
Banco Industrial de Chile y Francia	393,689.64
Banco de Santiago	370,793.25
Banco Hipotecario	114,597.56
Banco Minero	96,920.88
Banco Unión Comercial	61,280.74
Banco Popular	58,838.87

EMPRÉSTITO PARA LA RECONSTRUCCIÓN DE VALPARAÍSO.

Noticias recibidas recientemente de Chile dicen que el Gobierno de la República ha contratado con el Banco Alemán Transatlántico un empréstito de £1,100,000 para la reconstrucción de la ciudad de Valparaíso.

RENTAS ADUANERAS EN EL PRIMER SEMESTRE DE 1907.

Las aduanas de la República de Chile recaudaron durante el primer semestre de 1907, en concepto de derechos de exportación é importación, y otros, una renta total de 52,501,618.26 pesos; en el mismo período del año anterior se percibió un total de 46,100,762.47 pesos, suma que comparada con la anterior arroja un aumento de 6,400,355.79 pesos á favor de 1907.

ECUADOR.

PRODUCCIÓN DE CACAO EN EL PRIMER SEMESTRE DE 1907.

Dícese que en el primer semestre del año de 1907, la producción de cacao en el Ecuador ascendió á 234,493 quintales españoles, distribuídos de la manera siguiente: Arriba, 190,677 quintales; ballao, 28,019, y machala, 15,797 quintales.

ESTADOS UNIDOS.

COMERCIO CON LA AMÉRICA LATINA

IMPORTACIONES Y EXPORTACIONES.

En la página 666 aparece la última relación del comercio entre los Estados Unidos y la América Latina, tomada de la compilación hecha por la Oficina de Estadística del Departamento de Comercio y Trabajo de los Estados Unidos. Estos datos se refieren al valor del comercio arriba mencionado. La estadística corresponde al mes de julio de 1907, comparada con la del mes correspondiente del año anterior, y *también comprende los* datos referentes á los siete meses que termina-

ron en julio de 1907, comparados con igual período de 1906. Debe explicarse que las estadísticas de las importaciones y exportaciones de las diversas aduanas referentes á un mes cualquiera no se reciben en el Departamento de Comercio y Trabajo hasta el 20 del mes siguiente, necesitándose algún tiempo para su compilación é impresión; de suerte que los datos estadísticos correspondientes al mes de julio, por ejemplo, no se publican hasta septiembre.

HAITÍ.

ESTADÍSTICA COMERCIAL CORRESPONDIENTE Á 1906.

El año económico haitiano de 1906, que terminó el 30 de septiembre, muestra que los principales productos de exportación de la República fueron los siguientes: Café, 55,853,554 de libras, ó sea un aumento de 12,000,000 de libras, en comparación con el año anterior; cacao, 4,582,403 de libras, que representan prácticamente una cantidad igual á la que se exportó en 1905; algodón, 3,865,216 de libras, ó sea un aumento como de 200,000 libras; semilla de algodón, 6,208,289 de libras, que arrojan un notable aumento de 6,150,000 de libras; henequén, 398,679 libras, ó sea un aumento de 70,000 libras; cueros y pieles, 659,886 libras, ó sea una disminución de 500,000 libras; corteza de naranja, 494,492 libras, ó sea una cantidad prácticamente igual á la que se exportó en 1905; maní, 30,000, ó sea un aumento de 8,000 libras; cera, 149,095 libras, es decir, una merma de 50,000 libras; maderas de varias clases, 122,000,598 de libras, contra 113,422,435 de libras el año anterior.

Las maderas exportadas consistieron de 613,000 libras de cedro, 1,097,000 de fustete, 119,000,000 de libras de palo de Campeche, 1,700,000 de libras de caoba y 188,000 libras de palo blanco.

Casi toda la cosecha de café se exporta á Europa, pero el consumo americano de este artículo se aumenta, pudiendo decirse otro tanto del algodón y del cacao haitianos. Hubo un pequeño aumento en la producción de este último artículo, y debe agregarse, de pasada, que se está consagrando alguna atención al cultivo del arbol de la goma. La producción de azúcar se aumenta y los productores del país abastecen el consumo doméstico, por más que no se exporta el azúcar elaborado. Toda la maquinaria para la fabricación del azúcar se compra en los Estados Unidos, y debido al aumento en la fabricación de este dulce, las importaciones del azúcar refinado han experimentado una merma.

Las importaciones de lencería procedentes de los Estados Unidos *siguen ocupando* el primer puesto, por más que en 1906 se hicieron *compras* de consideración en la Gran Bretaña, pero cumple hacer

constar que los géneros que allí se compraron fueron de inferior calidad. Los víveres, así como los utensilios domésticos se importan mayormente de los Estados Unidos, pero á causa del estado de abatimiento financiero que atraviesa el país, el valor de las importaciones ha disminuído un tanto.

El Sr. J. B. TORRES, Cónsul de los Estados Unidos en Haití, al hacer comentarios acerca del estado económico de la República, dice que la merma en la cosecha de café en las tres últimas estaciones ha producido una situación financiera muy tirante, puesto que los gastos presupuestados se basan en una cosecha de 60,000,000 de libras, cantidad que no ha sido posible obtener en estos últimos años.

Hasta el 1° de enero de 1907, el Gobierno había redimido $3,177,500 del papel moneda que había en circulación, dejando pendiente un saldo de $7,825,248 en papel, $2,600,000 en piezas de níquel y $225,000 en piezas de cobre. Esta reducción en el papel moneda redundó en beneficio de los tipos de cambio.

Entre las concesiones hechas durante el año puede mencionarse las plantas eléctricas para el alumbrado de Port-au-Prince y Cabo de Haití, y también las que se hicieron para explotar los depósitos de oro, cobre, hierro y carbón de piedra. La compañía que posee la concesión para explotar las minas de cobre en Tierra Nueva, ha explotado las principales vetas y ha obtenido buenos resultados, pero la falta de medios de transporte—tan indispensables para obtener la maquinaria que se necesita—ha estorbado la explotación de la mina de cobre de Maissade y la de carbón de piedra de Hinche.

Todo el material para ferrocarriles se importa de los Estados Unidos.

HONDURAS.

RECONOCIMIENTO DE SU NUEVO MINISTRO EN LOS ESTADOS UNIDOS.

El Doctor ANGEL UGARTE, Ministro autorizado de la República de Honduras en los Estados Unidos, fué reconocido por el Departamento de Estado de este último país el día 23 de agosto de 1907 como representante autorizado del Gobierno de Honduras.

El Doctor UGARTE nació en Tegucigalpa habrá unos 50 años, y después de graduarse en el Instituto de Jurisprudencia y Ciencias Políticas, llegó á ser considerado como uno de los jurisconsultos y diplomáticos más prominentes de la América Central. Fué durante varios años miembro del Congreso Hondureño y antes había sido enviado al extranjero á varias misiones diplomáticas y financieras. El Doctor UGARTE es un erudito y se le considera como uno de los mejores oradores de su país.

MÉXICO.

COMERCIO EXTERIOR EN EL MES DE MAYO DE 1907.

La Secretaría de Hacienda de México acaba de publicar los datos relativos al comercio exterior de la República en el mes de mayo de 1907 y en los once primeros meses de 1906–7, comparados con los correspondientes á los de igual período de 1905–6.

Mercancías extranjeras, con un valor de $211,314,600 moneda mexicana, fueron importadas, las cuales comparadas con $197,279,815.55 importadas durante el igual período del año fiscal precedente muestran un aumento de $14,034,784.45 á favor del año fiscal 1906–7.

Las exportaciones durante los diez meses del año fiscal de 1906–7 fueron $228,071,773.24 moneda mexicana, una diferencia en contra del corriente año fiscal de $19,997,967.86 moneda mexicana.

El siguiente cuadro muestra el comercio de importación en detalle:

IMPORTACIÓN.

[Valor de factura en moneda mexicana.]

Clasificación según la tarifa de importación.	Mayo—		Once primeros meses del año fiscal—	
	1907.	1906.	1906–7.	1905–6.
	Pesos.	*Pesos.*	*Pesos.*	*Pesos.*
Materias animales	1,401,085.62	1,346,200.21	17,684,767.59	14,848,938.59
Materias vegetales	3,370,479.72	2,897,928.92	28,294,629.01	29,552,617.45
Materias minerales	7,572,169.53	10,856,491.80	75,381,323.40	80,209,488.93
Tejidos y sus manufacturas	2,290,969.19	2,027,750.94	24,178,766.07	20,661,723.92
Productos químicos y farmacéuticos	1,059,650.48	684,840.76	8,492,977.92	6,997,529.36
Bebidas espirituosas, fermentadas y naturales	737,835.26	624,430.99	6,554,956.86	6,647,411.23
Papel y sus aplicaciones	475,215.66	412,106.01	5,460,423.97	4,907,814.88
Máquinas y aparatos	3,251,151.90	2,523,049.40	24,916,108.37	18,445,821.92
Vehículos	702,945.22	626,891.76	8,226,392.04	4,105,897.55
Armas y explosivos	350,459.89	341,988.88	3,565,910.83	3,556,561.14
Diversos	966,569.97	804,562.50	8,558,343.94	7,346,010.58
Total importación	22,178,532.44	23,146,242.17	211,314,600.00	197,279,815.55

EXPORTACIÓN.

[Valor declarado en moneda mexicana.]

	Mayo—		Once primeros meses del año fiscal—	
	1907.	1906.	1906–7.	1905–6.
	Pesos.	*Pesos.*	*Pesos.*	*Pesos.*
Metales preciosos	8,042,238.54	17,519,500.88	114,542,164.24	144,193,404.87
Demás artículos	13,213,294.00	11,075,491.40	113,529,609.00	103,876,336.23
Total	21,255,532.54	28,594,992.28	228,071,773.24	248,069,741.10

Las exportaciones en detalle son como sigue:

[Valor declarado en moneda mexicana.]

Clasificación según la nomenclatura de exportación.	Mayo—		Once primeros meses del año fiscal—	
	1907.	1906.	1906-7.	1905-6.
Productos minerales:	*Pesos.*	*Pesos.*	*Pesos.*	*Pesos.*
Oro acuñado mexicano	.....	240.00	29,990.00	240.00
Oro acuñado extranjero	.....	.....	10,070.00	4,835.98
Oro en pasta	1,144,546.48	1,847,830.30	17,248,174.23	25,700,152.33
Oro en otras especies	448,452.21	510,302.91	4,607,524.65	3,366,850.43
Total oro	1,592,998.69	2,358,373.21	21,895,758.88	29,072,078.74
Plata acuñada mexicana	309,177.00	8,101,782.00	24,339,314.00	44,812,209.00
Plata acuñada extranjera	3,605.00	7,895.00	153,989.00	121,693.50
Plata en pasta	4,857,312.60	6,027,018.55	57,154,524.75	61,359,717.85
Plata en otras especies	1,279,145.25	1,024,432.12	10,998,577.61	8,827,705.78
Total plata	6,449,239.85	15,161,127.67	92,646,405.36	115,121,326.13
Total oro y plata	8,042,238.54	17,519,500.88	114,542,164.24	144,193,404.87
Antimonio	65,220.00	55,447.00	1,296,637.00	932,089.96
Cobre	3,130,721.00	2,288,916.47	26,057,640.00	27,282,368.90
Mármol en bruto	19,925.00	30.00	77,374.00	77,623.00
Plombagina	19,575.00	15,600.00	115,565.00	129,121.51
Plomo	250,118.00	375,436.19	3,253,783.56	4,751,049.44
Zinc	164,361.00	.....	1,781,955.12	249,163.99
Demás productos minerales	37,269.00	10,158.76	1,145,717.42	388,831.80
	11,729,427.54	20,265,089.30	148,270,836.34	178,003,653.47
Productos vegetales:				
Café	1,037,208.00	1,236,216.20	6,639,086.34	8,610,708.30
Cascalote, y cortezas y raíces para curtir	.....	.....	8,269.00	21,012.00
Caucho	710,980.00	459,159.33	5,818,053.00	1,945,741.29
Chicle	160,176.00	198,163.42	2,085,373.00	1,532,451.43
Frijol	112,690.00	67,615.00	803,459.00	690,890.72
Frutas frescas	31,284.00	16,501.20	308,307.43	280,465.80
Garbanzo	406,762.00	128,278.00	3,284,914.00	2,135,536.25
Guayule	2,100.00	15,325.00	61,225.00	107,993.00
Haba	.....	.....	2,550.00	112,110.00
Henequén en rama	2,358,619.00	3,323,598.00	29,427,500.77	26,030,536.00
Ixtle en rama	294,122.00	225,144.00	3,517,080.00	3,347,249.88
Maderas	177,972.00	180,195.15	1,983,776.50	1,729,578.19
Maíz	1,968.00	170.45	6,119.80	64,710.15
Palo de moral	14,736.00	6,031.00	79,323.00	76,535.87
Palo de tinte	90,873.00	110,782.00	604,572.12	468,159.39
Raíz de zacatón	231,792.00	144,114.00	1,645,563.00	1,677,541.00
Tabaco en rama	203,841.00	360,033.00	1,667,264.35	1,975,298.06
Vainilla	600,971.00	449,893.00	1,907,225.00	3,550,250.99
Demás productos vegetales	1,344,765.00	87,713.20	5,014,584.20	1,326,122.38
	7,780,859.00	7,008,931.95	64,864,245.51	55,682,890.70
Productos animales:				
Ganados	392,455.00	377,907.00	1,434,795.00	3,049,760.50
Pieles sin curtir	749,209.00	601,551.35	8,286,626.03	7,296,604.55
Demás productos animales	88,639.00	87,475.00	636,316.99	528,780.83
	1,230,303.00	1,066,933.35	10,357,738.02	10,875,145.88
Productos manufacturados:				
Azúcar	300,085.00	2,811.00	1,155,914.00	673,807.00
Henequén en jarcia	325.00	.....	1,122.00	.....
Harina y pasta de semilla de algodón, y harinolina	19,534.00	63,361.00	818,089.00	499,582.00
Pieles curtidas	268.00	12,770.00	33,991.00	204,745.00
Sombreros de palma	19,676.00	32,491.00	602,929.80	500,339.29
Tabaco labrado	41,935.00	36,611.40	461,718.60	328,969.59
Demás productos manufacturados	55,016.00	51,610.85	562,064.32	548,684.60
	436,839.00	199,655.25	3,635,828.72	2,756,127.48
Diversos	78,104.00	54,382.43	943,124.65	751,923.57

Los países de procedencia fueron como sigue:

	Mayo—		Once primeros meses del año fiscal—	
	1907.	1906.	1906-7.	1905-6.
	Pesos.	*Pesos.*	*Pesos.*	*Pesos.*
Europa	7,738,011.40	6,034,149.00	75,891,291.08	65,406,439.36
Asia	145,015.03	208,833.59	2,056,218.10	1,508,649.26
África	15,222.00	14,804.41	217,321.90	43,843.21
América del Norte	14,201,697.39	16,811,893.43	132,553,725.32	129,735,901.21
América Central	19,330.47	18,319.43	69,043.99	42,354.46
América del Sur	35,804.60	18,313.41	264,901.95	230,341.17
Antillas	15,211.55	35,982.90	171,739.30	238,109.26
Oceanía	8,240.00	3,946.00	90,358.36	74,177.62
Total	22,178,532.44	23,146,242.17	211,314,600.00	197,279,815.55

Los países de destino de las mercancías exportadas fueron los siguientes:

	Mayo—		Once primeros meses del año fiscal—	
	1907.	1906.	1906-7.	1905-6.
	Pesos.	*Pesos.*	*Pesos.*	*Pesos.*
Europa	5,614,790.61	8,617,614.10	63,815,267.64	74,223,676.17
Asia			796.00	
América del Norte	15,372,142.93	19,647,433.28	161,299,344.29	169,120,332.02
América Central	40,822.00	48,481.90	749,718.31	964,289.59
América del Sur	1,750.00	5,200.00	100,138.00	60,395.32
Antillas	225,227.00	276,263.00	2,105,709.00	3,701,048.00
Oceanía	800.00		800.00	
Total	21,255,532.54	28,594,992.28	228,071,773.24	248,069,741.10

BASE DE LOS IMPUESTOS DE TIMBRE Y ADUANAS EN SEPTIEMBRE DE 1907.

La circular mensual publicada por el Departamento de Hacienda de México anuncia que el precio legal por kilogramo de plata pura durante el mes de septiembre de 1907 será $45.03, con arreglo á los cálculos prescritos en el decreto de 25 de marzo de 1905. Este precio servirá de base para el pago de impuestos de timbre y los derechos de aduanas en toda la República cuando se use la moneda de plata mexicana.

SUBVENCIÓN AL FERROCARRIL PAN-AMERICANO.

El 15 de junio de 1907, el Gobierno Mexicano pagó la cantidad de 1,200,000 de pesos á la Compañía del Ferrocarril Pan-americano subvención correspondiente al tramo que se abrió al tráfico á principios del mismo mes. Los pagos que ha hecho el Gobierno á esta compañía ascienden á la cantidad de 5,000,000 de pesos.

PUENTES DE ACERO EN EL INTERNACIONAL.

Noticias recibidas de Monterrey comunican que la empresa del Ferrocarril Internacional está haciendo importantes mejoras en el *tramo* comprendido entre dicha ciudad y Monclova. Todos los *puentes* de madera en la división de Monterrey están siendo reemplazados con sólidas estructuras de mampostería y acero.

LA COSECHA DE ALGODÓN DE 1907.

Según cálculos oficiales, la cosecha de algodón del año 1907 no excederá de 80,000 pacas, siendo menor que la del año anterior en 50,000 pacas. Esta disminución se debe á que el número de acres destinados al cultivo fué menor este año, y á que las lluvias se han retardado, siendo las que han caído á últimas fechas tan abundantes que se han perdido los plantíos donde se estaba madurando ya el fruto.

FERROCARRIL MONORRIEL ENTRE MONTERREY Y SALTILLO.

Un sindicato de capitalistas ingleses, organizado por el Señor SANTIAGO LUDGATE, emprenderá la construcción y explotación de un ferrocarril monorriel entre Monterrey y Saltillo, Estado de Nuevo León, invirtiéndose en el negocio un capital de pesos 100,000,000. La línea medirá 100 kilómetros de extensión, y el sistema que se adoptará será el inventado por BREMAN, el cual ha sido ensayado con éxito en Inglaterra.

FERROCARRIL EN GUANAJUATO.

El Gobierno Mexicano ha otorgado una concesión á la *Mexican Milling and Transportation Company* para que construya y explote un ferrocarril en las municipalidades de Guanajuato y La Luz, ambas del Estado de Guanajuato, partiendo de la estación de Tepetapa, del Central, y terminando en un punto inmediato al pueblo de Santa Rosa. Toda la línea deberá quedar terminada á los cinco años, y la compañía ha garantizado el cumplimiento de las condiciones del contrato con un depósito de 4,000 pesos en bonos de la deuda pública consolidada.

FERROCARRIL EN GUERRERO.

La Compañía Mexicana del Pacífico ha obtenido del Gobierno de la República una concesión para construir y explotar un ferrocarril en el Estado de Guerrero, que partiendo de la ciudad de Acapulco, siga una dirección de sureste á nordeste, y tocando el punto llamado Pie de la Cuesta, termine en un punto del Río Coyuca. Toda la línea deberá estar completa dentro del plazo de cuatro años.

INFORMES CONSULARES.

El Cónsul General de México en Nueva York anuncia que durante el mes de julio de 1907 entraron en el puerto de la ciudad de Nueva York quince buques procedentes de puertos mexicanos, conduciendo 313,313 bultos de mercancías. Durante el mismo mes del puerto de Nueva York salieron trece buques que conducían 160,666 bultos de mercancías *con destino* á puertos mexicanos. El siguiente es un

resumen detallado de las importaciones de México á Nueva York en el mes de 1907:

Artículos.	Cantidad.	Artículos.	Cantidad.
Henequén.....tercios..	14,952	Tecali.....trozos..	44
Café.....sacos..	4,911	Pelo.....pacas..	152
Cueros.....tercios..	6,782	Barras de plomo.....número..	51,177
Cueros.....sueltos..	3,416	Zarzaparrilla.....tercios..	260
Ixtle.....pacas..	3,298	Vainilla.....cajas..	284
Pieles de cabra.....tercios..	1,676	Pieles de cocodrilo.....tercios..	113
Pieles de venado.....id....	297	Plumas de garza.....cajas..	5
Hule.....id....	3,862	Miel de abeja.....barriles..	530
Tabaco en rama.....id....	733	Cedro.....trozos..	15
Puros.....cajas..	26	Cobre.....barras..	6,653
Azúcar.....sacos..	198,440	Plata acuñada.....cajas..	574
Zacatón.....tercios..	112	Pesos mexicanos.....id....	3
Chicle.....id....	448	Algodón.....pacas..	5,030
Fustete.....trozos..	7,610		

El Cónsul General de México en Nueva York anuncia que durante el mes de junio de 1907 entraron en el puerto de la ciudad de Nueva York nueve buques procedentes de puertos mexicanos, conduciendo 67,764 bultos de mercancías. Durante el mismo mes del puerto de Nueva York salieron catorce buques que conducían 166,173 bultos de mercancías con destino á puertos mexicanos. El siguiente es un resumen detallado de las importaciones de México á Nueva York en el mes de junio de 1907:

Artículos.	Cantidad.	Artículos.	Cantidad.
Henequén.....tercios..	9,531	Pelo.....pacas..	396
Café.....sacos..	5,365	Barras de plomo.....número.	18,777
Cueros.....tercios..	6,655	Zarzaparrilla.....tercios..	65
Cueros.....sueltos..	3,293	Vainilla.....cajas..	300
Ixtle.....pacas..	2,192	Pieles de cocodrilo.....tercios..	216
Pieles de cabra.....tercios..	1,748	Plumas de garza.....cajas..	3
Pieles de venado.....id....	322	Huesos.....bultos..	250
Hule.....id....	2,276	Miel de abeja.....barriles..	459
Tabaco en rama.....id....	80	Cedro.....trozos..	38
Puros.....cajas..	18	Caoba.....id....	840
Azúcar.....sacos..	2,153	Cobre.....barras..	5,747
Zacatón.....tercios..	134	Plata acuñada.....cajas..	462
Chicle.....id....	728	Asfalto.....barriles..	2,219
Fustete.....trozos..	3,532		

El Cónsul General de México en San Francisco, Estado de California, anuncia que las importaciones de productos mexicanos hechas por el puerto de San Francisco durante el mes de junio de 1907 representaron un valor total, según factura, de $387,560, distribuídos de la manera siguiente: $65,007, valor de mercancías, y $322,553, valor de oro y plata en barras.

Durante el mismo período, el valor de las exportaciones de San Francisco á México ascendió á $180,751, es decir, $175,317, valor de mercancías domésticas, y $5,434, valor de mercancías procedentes *de países* extranjeros.

Durante el mes de referencia por el puerto de San Francisco se *exportaron* 27,880 pesos mexicanos, con destino á Hongkong.

El Departamento de Aduanas de los Estados Unidos anuncia que el valor total de las importaciones de México por el puerto de San Diego, Estado de California, en el mes de junio de 1907, ascendió á $17,965.

El Cónsul Mexicano en Filadelfia participa que el valor de los embarques de mercancías de Filadelfia á los puertos mexicanos de Tampico y Veracruz durante el mes de junio de 1907, ascendió á $180,763.18, y dichas mercancías consistieron de carbón, petróleo y pólvora facturados en $81,559.25, $78,122.68 y $21,081.25, respectivamente.

El Cónsul Mexicano en Nogales, Arizona, participa que durante el mes de junio de 1907 se exportaron los siguientes productos del Estado de Sonora, México, con destino á los Estados Unidos:

	Oro americano.		Oro americano.
Aguardiente mezcal	$39	Maíz	$40
Azúcar de caña	64	Naranjas	10
Aves de corral	62	Piedra mineral de plomo	2,050
Cemento de Portland	64	Pescado fresco	37
Cueros de res crudos	3,268	Papas	710
Carne fresca	23	Queso	5
Desperdicios de hierro y acero	192	Ropa hecha de tela de algodón	6
Encajes	20	Sal común	30
Encurtidos al natural	3,854	Trigo	25
Especies no especificadas	4	Tabaco en rama	287
Frijol	67	Oro en pasta y en polvo	98,192
Frutas en conserva	64	Plata en pasta	49,227
Ganado vacuno	2,818		
Loza de barro	6	Total	161,164

El valor de las mercancías importadas por la aduana de Nogales, México, al Estado de Sonora, en junio de 1907, ascendió á $464,156.77, y fueron las siguientes:

Materias animales	$67,176.72
Materias vegetales	55,787.28
Materias minerales	137,045.36
Tejidos y sus manufacturas	43,563.46
Productos químicos	24,052.67
Bebidas espirituosas	3,868.25
Papel y sus aplicaciones	4,376.79
Máquinas y aparatos	85,350.63
Vehículos	8,371.65
Armas y explosivos	11,159.52
Artículos diversos	23,404.44
Total	464,156.77

Dichas mercancías procedieron de los siguientes países:

Estados Unidos	$420,581.93
Inglaterra	15,571.52
Francia	3,185.85
Alemania	16,871.94

España	$2,476.32
Austria	2,882.34
Escocia	1,628.10
Japón	870.33
China	88.44
Total	464,156.77

Los derechos arancelarios recaudados en el mes ascendieron á $136,775.14.

El Cónsul Mexicano en Nogales, Arizona, participa que durante el mes de mayo de 1907, se exportaron los siguientes productos del Estado de Sonora, México, con destino á los Estados Unidos:

	Oro americano.		Oro americano.
Aguardiente mezcal	$82	Plumas de ave naturales	$324
Azúcar de caña	1,376	Pescado fresco	5
Cal común	2,985	Papas	63
Cueros de res crudos	10,725	Queso	42
Carne fresca	20	Ropa hecha de tela de algodón	145
Dulces no especificadas	1	Sal común	340
Encurtidos al natural	3,380	Trigo	2
Especies no especificadas	5	Tabaco en rama	435
Frijol	36	Oro en pasta y en polvo	60,579
Frutas en conserva	5,380	Plata en pasta	93,820
Ganado vacuno	3,907	Total	185,106
Maíz	3		
Naranjas	1,451		

El valor de las mercancías importadas por la aduana de Nogales, México, al Estado de Sonora, en mayo de 1907, ascendió á $415,724.27, y fueron las siguientes:

Materias animales	$48,058.97
Materias vegetales	73,632.75
Materias minerales	79,467.54
Tejidos y sus manufacturas	56,411.64
Productos químicos	9,327.42
Bebidas espirituosas	4,013.47
Papel y sus aplicaciones	5,600.37
Máquinas y aparatos	79,905.54
Vehículos	14,120.25
Armas y explosivos	22,074.32
Artículos diversos	23,112.00
Total	415,724.27

Dichas mercancías procedieron de los siguientes países:

Estados Unidos	$364,661.24
Francia	14,838.83
Inglaterra	21,468.81
Alemania	3,694.36
España	7,109.37
Austria	1,762.77
Japón	952.74
Italia	814.05
Chile	422.10
Total	$415,724.27

Los derechos arancelarios recaudados en el mes de mayo de 1907, ascendieron á $147,357.10.

El Cónsul General de México en Nueva York anuncia que durante el mes de mayo de 1907, entraron en el puerto de la ciudad de Nueva York nueve buques procedentes de puertos mexicanos, conduciendo 74,284 bultos de mercancías. Durante el mismo mes del puerto de Nueva York salieron quince buques que conducían 204,517 bultos de mercancías con destino á puertos mexicanos. El siguiente es un resumen detallado de las importaciones de México á Nueva York en el mes de mayo de 1907:

Artículos.	Cantidad.	Artículos.	Cantidad.
Henequén.....tercios..	9,009	Barras de plomo.....número..	29,620
Café.....sacos..	5,431	Minerales.....bultos..	2,650
Cueros.....tercios..	4,210	Zarzaparrilla.....tercios..	260
Cueros.....sueltos..	3,875	Vainilla.....cajas..	170
Ixtle.....pacas..	3,961	Pieles de cocodrilo.....tercios..	124
Pieles de cabra.....tercios..	1,081	Plumas de garza.....cajas..	5
Pieles de venado.....id....	137	Huesos.....bultos..	243
Hule.....id....	1,583	Miel de abeja.....barriles..	150
Tabaco en rama.....id....	180	Purga de Jalapa.....sacos..	33
Puros.....cajas..	25	Cobre.....barras..	3,092
Azúcar.....sacos..	750	Moneda acuñada.....cajas..	33
Zacatón.....tercios..	286	Plata acuñada.....id....	362
Chicle.....id....	1,196	Ajos.....sacos..	361
Fustete.....trozos..	5,336	Pesos mexicanos.....cajas..	35
Pelo.....pacas..	86		

NICARAGUA.

LEY DE MINAS.

El Presidente de la República considerando: Que el nuevo Código de Minería aprobado por la Asamblea Nacional Legislativa en 17 de febrero último, y puesto en vigor desde el 11 de abril del corriente año, establece como requisito legal las matrículas y patentes para la explotación regular de minas y zonas mineras, así como de los planteles ó haciendas de beneficio para las minas, mediante el pago de algunos derechos fiscales que conviene reglamentar para su recta aplicación y eficaz control; en uso de la faculted que le confiere el artículo 239 del mencionado código decreta la siguiente Ley de Impuestos Mineros:

ARTÍCULO I. Nadie tendrá derecho para ejercer la industria minera, en cualquier forma que sea, si no se halla provisto de antemano, de la autorización necesaria que prescribe la ley, y en que conste el pago de los derechos que corresponden al fisco, y sin perjuicio de la mitrícula personal para mineros, en virtud de la cual gozarán de los privilegios que establece el Código de Minería. La autorización en referencia se denomina *patente* y será un complemento inseparable del título de propiedad respectivo.

ART. II. Las patentes en que se funda el decreto para la legítima *explotación de las* minas, lavaderos ó placeres y planteles ó haciendas

para beneficio de los mismos, establecidas por los artículos 19, 202 y 220 del Código de Minería vigente, deberán ser libradas por el funcionario fiscal á quien compete exigir el impuesto, recaudando su importe ú ordenando su recaudación por quien corresponda.

Serán tres clases de patentes, que deberán ser exigidas en modelos especiales, según la cuota del impuesto anual que les sirve de base, á saber:

1°. Patentes para minas, por cada hectárea, 5 pesos;

2°. Patentes para zonas mineras, por cada hectárea, 20 centavos;

3°. Patentes para planteles ó beneficios, por cada hectárea, 2 pesos.

ART. III. Las patentes deberán ser extendidas en libros talonarios impresos en papel consistente, dejando los espacios necesarios en blanco, que llenará el empleado expedidor con los elementos fundamentales que informarán el documento. Serán numeradas en series contínuas, selladas por el Ministerio de Hacienda, y refrendadas, previa toma de razón, por el tribunal supremo de cuentas; y para entregarlas al interesado, la oficina expedidora las fechará, firmará y sellará, debiendo exigir recibo en el tronco respectivo firmado por el que las recoja como dueño ó representante debidamente autorizado.

ART. IV. Los jueces de distrito, ó autoridades que hayan de conocer de las manifestaciones ó denuncias de minas, placeres ó lavaderos y planteles para beneficios, ó de las concesiones que se otorguen por el Poder Ejecutivo para la explotación de zonas mineras, una vez expedido el título, provisional ó definitivo, que autorice el laboreo, prepararán un resumen fiel de las diligencias que autorizarán en calidad de certificación y remitirán inmediatamente al jefe político ó intendente, á cuya jurisdicción pertenezca la empresa minera de que se trata.

Y cada fin de mes los mismos funcionarios deberán remitir, asimismo, un índice detallado de los resúmenes de títulos librados y de que hubiesen dado cuenta en el período terminado, ó aviso, en su caso, de no haber autorizado ninguno. Un documento análogo es el que deberán remitir cada tres meses al tribunal de cuentas, ó sea la nómina de que habla el artículo 211 del Código de Minería.

La falta de cumplimiento de lo dispuesto en este artículo, en todo ó en parte, hara incurrir á los funcionarios en referencia, en la multo de 50 á 100 pesos, aplicable por el Ministerio de Hacienda.

ART. V. Los jefes políticos ó intendentes, así que reciban los resúmenes de títulos concedidos provisional ó definitavamente, de que trata el artículo anterior, los harán inscribir en un registro estadístico que llevarán, consignando con toda exactitud, bajo número de orden de cada asiento, los menores siguientes: 1°, Fecha del otorga*miento* y clase del título; 2°, nombre de la propiedad que se explota *y su clase* y calidad; 3°, localización de la empresa minera ó sea el *distrito;* 4°, nombre de su dueño ó dueños y su residencia; 5°, número

de pertenencias y extensión en hectáreas de cada una, ó simplemente extensión, si se tratare de placeres, lavaderos ó planteles; 6°, carácter de la concesión ó título, esto es, si fuere adquisición primitiva, ó concesión del ejecutivo, ó denuncio por abandono, ó remate, consignándose para éstos dos últimos casos el nombre del dueño anterior y coste de la adquisición; 7°, el valor del impuesto que haya de cobrarse anualmente por cada patente que hubiere que librar. Las inscripciones de estos resúmenes, deberán distribuirse, en tres separaciones especiales, conforme á cada clase de patente que exija un derecho diferente, según la clasificación del artículo XII (¿II?).

ART. VI. De las inscripciones que se hagan conforme al artículo precedente, los jefes políticos ó intendentes remitirán sin demora copia fiel y autorizada al tribunal de cuentas y al empleado recaudador respectivo, á fin de que éste proceda á librar las patentes, tan pronto como perciba los derechos que hayan de causar.

Si ocurriere que cuando el interesado solicite una patente, aun no hubiese llegado á la oficina la copia del registro á que se refiere este artículo, el recaudador no por eso dejará de librarla, a cuyo fin pedirá los datos al interesado, sin perjuicio de exigirlos inmediatamente, debiendo dar cuenta de la irregularidad al ministerio, y de rectificar las diferencias que posteriormente resultaren.

ART. VII. El día primero de cada año, los jefes políticos ó intendentes remitirán, asimismo, copia ó minuta de todas las inscripciones que permanecieren subsistentes en el registro de que trata el artículo 5, desde el primer asiento hasta el último del día anterior, según queda dicho, al tribunal de cuentas y al empleado recaudador respectivo, á fin de que éste prevenga y emplace, como crea conveniente, á cada uno de los empresarios de minería para que ocurran á renovar sus patentes, bajo apercibimiento de que, si trascurrido el término que prescribe el artículo 209 del código de la materia, no lo verificaren, se procederá á la ejecución fiscal, sin perjuicio de dar aviso al juez respectivo para que declare la caducidad de las concesiones, con arreglo á la ley.

ART. VIII. Toda patente de minería, así como toda matrícula, para ser válida, una vez expedida por el empleado fiscal, necesita ser presentada para su refrendación al juez de distrito de la jurisdicción en que se halle ubicada la empresa minera que autoriza. Este funcionario tomará razón breve de ella en un libro especial que llevará consignando: número y fecha de su libramiento, período á que corresponde, nombre del dueño, el de la empresa en explotación, calidad de ésta, extensión en hectáreas, cuota del derecho y valor de la patente; y sí, compulsándolas cuidadosamente con las diligencias ó registros que existieren en su despacho, encontrare discrepancias sustanciales ó de fondo, anotará en el documento las rectificaciones que requiera y dará *cuenta con ellas al* ministerio de hacienda, sin pérdida de tiempo, á

fin de que éste exija directamente, ó por medio del tribunal de cuentas, las responsabilidades á que dieren lugar los errores denunciados.

ART. IX. Inmediatamente después de publicada la presente ley, los jueces de distrito emplazarán por medio de esquela á los dueños ó industriales ó empresarios de minas ó lavaderos, ó empresas mineras de cualquier clase, para que dentro del perentorio término de quince días más el de la distancia, comparezcan á su despacho con sus títulos de propiedad, para el efecto de que sean examinados en cuanto á su conformidad ó legalidad y extractados, según lo prescribe el artículo 4 de esta ley.

De tales extractos ó resúmenes, que sin demora remitirán á la jefatura política ó intendencia respectiva, los jueces dejarán copia en un libro y pondrán constancia al pie del título de haber llenado este requisito; y si trascurrido el término señalado no hubiesen sido presentados, quedarán sujetos tales títulos á las sanciones de caducidad que establecen los artículos 206 y 209 del código de minería.

ART. X. Las pertenencias mineras ó extensiones superficiales que resulten de los títulos, no expresadas en hectáreas, serán reducidas á éstas por los jueces de distrito, determinando previamente las áreas de las propiedades en varas cuadradas, mediante multiplicación de longitud por latitud de cada pertenencia ó extensión, computando para la reducción cada hectárea como equivalente á 14,184.15 varas cuadradas, según la correspondencia que establece la ley de 10 de septiembre de 1902, y debiendo apreciar como unidad entera toda fracción que llegue á cinco ó más décimos, de conformidad con el artículo 203 del código de minería.

ART. XI. Los jefes políticos ó intendentes, al recibo de los resúmenes de títulos anteriores á esta ley, procederán á su vez á abrir el registro estadístico de que trata el artículo 5, inscribiendo cada uno en asiento aparte bajo el número de orden de una serie continua, y cuidando de observar estricta fidelidad; debiendo remitir acto continuo al recaudador á que corresponda, la copia ó minuta de las inscripciones que habrá de servir de base para la recaudación á la vez que de comprobante directo de la cuenta. Un ejemplar de esta misma minuta enviarán firmado al tribunal de cuentas, según queda prescrito en el artículo 6.

ART. XII. Los jueces de distrito tienen el deber de dar cuenta á los jefes políticos ó intendentes en el acto de tomar nota de cualesquiera mutaciones que hayan de alterar los elementos de las inscripciones estadísticas de los títulos de minería, ya sea en virtud de cambio de dueños, de reducción ó aumento de las propiedades, de caducidad de los mismos, ó en razón de otra causa cualquiera que haya de afectar *el impuesto*, suprimiéndolo, aumentándolo ó disminuyéndolo; á *cuyo fin los* dueños ó tenedores de tales títulos, quedan obligados á *presentarlos* al respectivo juez, en todo caso que por compraventa ú

otra evolución legal cualquiera, estén sujetos á sufrir alguna de las referidas mutaciones. La falta de este requisito será motivo de suspensión de las inscripciones en el registro de la propiedad inmueble.

ART. XIII. De las mutaciones que ocurran en los títulos mineros, según el artículo anterior, los jueces dejarán razón en el libro á que se refiere la fracción segunda del artículo 9, debiendo concordarla por medio de citas numéricas correlativas con el resumen del mismo título que debe preceder en el citado libro; y en cuanto al registro estadístico de las jefaturas políticas ó intendencias, estas mutaciones deberán consignarse en nueva inscripción aparte que comprenda las modificaciones ocurridas, con citas correlativas entre el asiento primitivo y el renovado, dentro de una casilla de observaciones que se reservará para estos casos.

ART. XIV. La presentación de los títulos que hayan sufrido mutaciones por razón de compreventa ú otra transacción ó evolución legal cualquiera, al respectivo juez en donde se halle ubicada la empresa minera, y para los efectos del artículo anterior, deberá hacerse por quien corresponda antes de que dichos títulos sean pasados por el registro de la propiedad inmueble. Este registrador cuidará de que se cumpla fielmente este requisito, bajo apercibimiento de negarse la inscripción, en tanto que no se le presente constancia de que el respectivo juez haya tomado la debida nota de la mutación ó novación del título.

ART. XV. El tribunal de cuentas, una vez recibidas las minutas de inscripciones estadísticas de títulos mineros, que hayan de remitirle las jefaturas políticas ó intendencias, procederá el examen y fiscalizaciones correspondientes, y dispondrá que por medio de la sección de estadística de su dependencia se practique la centralización de los registros catastrales de la propiedad minera, abriendo libros adecuados que contengan para cada distrito minero todos los pormenores que prescribe el artículo 4 y los más que como especialidades conviniere conocer, debiendo dejar casillas suficientes para consignar mensualmente los términos de la producción de mentales y los de su exportación, así como también el coste de materiales introducidos y el monto de derechos aduanales condonados, en virtud del privilegio que establece en favor de las empresas de minería el artículo 231 del código de la materia.

ART. XVI. Los mineros para poder disfrutar del privilegio de la exención de derechos de importación que acuerda la ley para los materiales que empleen en sus labores, deberán ser precisamente matriculados, conforme ó los artículos 227 al 230 del Código de Minería. Esta matrícula será librada por los jefes políticos desprendiéndola de libros talonarios que al efecto les serán suministrados; cada matrícula llevará timbre por valor de dos pesos, y fechadas, selladas y firmadas *valdrán sólo para el* período en ellas indicado.

ART. XVII. Las omisiones ó infracciones en que incurrieren los jueces ó jefes políticos ó intendentes en el cumplimiento debido de las prescripciones de la presente ley, ó de lo que á ella concierne, no estando previstas particularmente, serán penadas con multa de diez á cincuenta pesos, sin previa conminatoria, aplicable por el Ministerio de Hacienda directamente ó por el tribunal de cuentas, en sus casos.

ART. XVIII. En lo que corresponde al presente año todos los derechos de patentes de minería quedarán reducidos á sólo la mitad de las cuotas que expresa el artículo 2 de esta ley.

ART. XIX. El presente decreto comenzará á regir desde su publicación.

Dado en el Palacio Nacional de Managua, 14 de noviembre de mil novecientos seis.

J. S. ZELAYA.
El Ministro de Hacienda,
FELIX ROMERO.

LAS EXPORTACIONES DE GOMA EN 1907.

En el año económico que terminó el 30 de junio de 1907, el valor total de las exportaciones de goma procedentes de Bluefields, ascendió á $269,019.57, según un cálculo que se publicó en el "American," correspondiente al 5 de agosto de 1907. Estas cifras son un tanto menores que las que se anunciaron en los dos años anteriores, época en que el valor de las exportaciones ascendió á $228,464.03 y $280,609.28, respectivamente, pero guardan relación con el aumento general que se ha notado en los embarques durante los seis últimos años.

LAS EXPORTACIONES DE ORO PROCEDENTES DE BLUEFIELDS.

El agente consular americano en Bluefields ha compilado datos relativos á los embarques de oro en barras desde dicho puerto en los seis años comprendidos de 1901 á 1907, por los cuales resulta que en el año económico que terminó el 30 de junio de 1907, se estableció el tipo máximo de exportaciones. El valor total de éstas se calculó en $557,550.66 contra $463,110.18 en 1906; $421,046.85 en 1905; $534,371.34 en 1904; $378,866.50 en 1903, y $273,616.60 en el año económico de 1901–2. Así, pues, se muestra que las exportaciones de oro representan más del duplo de las que se hicieron en el período de referencia.

FRONTAGE ON RIVER PARANA OF ASUNCION, THE CAPITAL OF PARAGUAY.

PANAMÁ.

DISPOSICIONES ARANCELARIAS DE IMPORTANCIA.

La "Gaceta Oficial" de la República de Panamá, en su número del 5 de julio de 1907, publica un decreto del Presidente Interino, Señor OBALDÍA, de fecha 3 del mismo mes, por el cual se ponen en vigor disposiciones arancelarias de importancia. La parte dispositiva de este decreto es como sigue:

"ARTÍCULO 1°. Toda persona que quiera remitir mercancías para los puertos habilitados de la República, deberá presentar al Agente Consular, ó á quien lo subroga, en el lugar en donde se haga el embarque, una factura por cuadruplicado contraída á expresar:

"El nombre del remitente, el lugar de la procedencia, el de la persona á quien se hace la remesa, el puerto de destino, y el nombre del buque.

"La marca, numeración, detalle de la mercancía con sus precios de origen, el peso total en kilos, el número de botellas ó medias botellas, que contengan cada caja ó barril, si fueren líquidos, y su equivalente en litros.

"Se prohibe manifestar en una misma factura bultos para distintos lugares ni para diferentes dueños ó consignatarios, aún cuando sea para un mismo lugar.

"Las facturas consulares que vengan sin los requisitos á que se refiere este decreto, quedan sujetas á una multa de 5 por ciento sobre el valor total de la factura.

"ART. 2°. Los derechos de importación seguirán cobrándose conforme á las leyes existentes; pero desde la publicación del presente decreto no se hará bonificación ni rebaja alguna por deterioro, roturas, mermas á por cualquiera otra causa sobre mercancías de cualquier naturaleza que sean; ni se atenderá á reclamos que tengan por objeto la devolución de los objetos percibidos.

"ART. 3°. Los vinos espumantes inferiores al Champagne pagarán á razón de 50 centavos por litro, y la cidra y Kola Champagne, y la cerveza de genjibre y sus semejantes 20 centavos por cada litro, como la cerveza de cualquiera clase á que se refiere la tarifa establecida por la ley 88 de 1904.

"ART. 4°. El cobro de los derechos sobre el tabaco, cigarros y cigarrillos se efectuará en la forma en que se dé á la venta, es decir, con las cajitas ó paquetes que los contengan y excluyendo del impuesto únicamente los cajones ó envases exteriores en que vengan las cajitas ó paquetes."

LEY DE TIERRAS BALDÍAS.

[Ley 19 de 1907 de 29 de mayo, sombre adjudicación de tierras baldías.]

La Asamblea Nacional de Panamá, decreta:

Capítulo I.

DEFINICIÓN Y DOMINIO DE LAS TIERRAS BALDÍAS.

Artículo 1°. Son tierras baldías nacionales todas las que componen el territorio de la República, con excepción de las llamadas indultadas y de aquellas que legítimamente pertenecen hoy á personas naturales ó jurídicas.

Art. 2°. El dominio pleno de las tierras baldías pertenece á la nación.

Capítulo II.

OBJETOS PARA QUE SON ADJUDICABLES Y FIN DE LAS ADJUDICACIONES.

Art. 3°. La adjudicación de las tierras baldías tiene por objeto su cultivo y el establecimiento de industrias ó empresas de utilidad pública y los demás que determina esta Ley.

Art. 4°. Las tierras baldías son adjudicables:

1°. Para el establecimiento, ensanche ó uso común de las poblaciones; pero estas adjudicaciones no podrán transferirse ni destinarse á otro objeto, exceptuando las de lotes de tierras para construcciones urbanas, los cuales podrán concederse gratuitamente, arrendarse ó venderse por las respectivas municipalidades á condición de edificar en ellos en la forma y dentro del término de tiempo que dichas corporaciones dispongan.

2°. Para cortijos; es decir, para residencias rurales, cercadas á la redonda, con tierra de labor agrícola y de crianza de animales.

3°. Para cultivos en general y para el establecimiento de industrias.

4°. Para el auxilio de establecimientos de utilidad pública; pero estas adjudicaciones necesitan final sanción legislativa.

5°. Para el establecimiento y fomento de colonias autorizadas por leyes.

6°. Para el auxilio ó compensación que conceda la ley á las construcciones de vías de comunicación; pero estas solamente se harán en lotes alternado á lo largo de las respectivas vías.

Art. 5°. Solamente la ley podrá decretar otra clase de adjudicaciones.

Art. 6°. Tienen derecho á que se les adjudiquen porciones de *tierras baldías* todas las personas naturales ó jurídicas con domicilio *en el país* á quienes no les esté prohibida su adquisición.

Sin embargo no gozarán de este derecho los extranjeros oriundos de países en los cuales á los panameños no les sea permitido poseer propiedades urbanas ó rurales.

Capítulo III.

ADJUDICACIONES EN GENERAL.

Art. 7°. Establécese un impuesto sobre expedición de títulos ya sean provisionales ó definitivos, que se pagará en esta forma:

(*a*) Por las adjudicaciones para cortijos (homestead) cincuenta centésimos de balboa por hectárea tanto por los títulos provisionales como por los definitivos.

(*b*) Por las adjudicaciones á las empresas de utilidad pública, 1 balboa por hectárea, que se pagará únicamente por el título definitivo.

(*c*) Por adjudicaciones para cultivos y otras industrias útiles, cincuenta centésimos de balboa por hectárea, siempre que la extensión solicitada no exceda de 100 hectáreas; si la extensión solicitada fuere mayor de 100 hectáreas sin pasar de 200 el impuesto será de cincuenta y cinco centésimo de balboa por hectárea; si fuere mayor de 200 sin pasar de 300 será de sesenta centésimos de balboa por hectárea; si fuere mayor de 300 sin excedar de 400 será de sesenta y cinco centésimos de balboa por hectárea; y así sucesivamente aumentará el precio total cinco centésimos de balboa por cada 100 hectáreas ó fracción de aumento.

(*d*) Por adjudicaciones para establecimiento y fomento de colonias autorizadas por leyes, el impuesto será el mismo que para cultivos en general si las adjudicaciones se hicieren separadamente á cada colono; pero si se hicieren en globo á una persona ó entidad, el impuesto será de 1 balboa, para la adjudicación provisional y el mismo del aparte (*c*) para la adjudicación definitiva.

(*e*) Por las adjudicaciones para el auxilio ó compensación de las vías de comunicación, el impuesto de título provisional será de 1 balboa por hectárea y el impuesto de título definitivo el que le corresponda conforme á la escala progresiva del aparte (*c*).

Art. 8°. Cuando para evadir el pago del impuesto se soliciten los lotes fraccionados directamente ó por interpuesta persona, se acumularán en uno sólo para el efecto del impuesto que se recargará además de un 50 por ciento adicional.

Art. 9°. El impuesto de título que por esta Ley se establece servirá para sufragar los gastos de administración, estudio y adjudicación de los terrenos nacionales.

Art. 10. Los individuos obligados á satisfacer el impuesto de que se trata podrán pagar de contado el 50 pór ciento y solicitar un plazo hasta de doce meses para abonar el 50 por ciento restante, obligándose á pagar el *por ciento* de interés anual á favor del fisco.

La falta de pago al vencimiento del plazo de doce meses estipulado anulará de hecho la adjudicación respectiva.

ART. 11. El impuesto de título provisional que establece esta ley se causará aun cuando la adjudicación no llegue á verificarse. Al efecto el administrador de tierras nacionales pasará la respectiva planilla al empleado de hacienda respectivo y lo comunicará al tribunal de cuentas de la República.

ART. 12. La persona que desee la adjudicación de uno ó varios lotes de terrenos baldíos dirigirá la solicitud respectiva, escrita en papel sellado de la clase primera, al administrador de tierras nacionales de la provincia donde esté ubicado el terreno que desea obtener.

ART. 13. Las solicitudes deben ser escritas con claridad y contendrán los siguientes datos: El nombre del distrito donde el terreno está ubicado; el área aproximada de dicho terreno; sus linderos; el objeto á que va á ser destinado y todas las demás señales que puedan dar conocimiento claro del terreno.

ART. 14. Los administradores de tierras nacionales quedan facultados para variar los linderos especificados en las solicitudes cuando tales linderos fueren perjudiciales á los terrenos baldíos colindantes ó evidentemente adolezcan de otra inconveniencia general.

Los peticionarios tendrán en estos casos derecho de alzada ante el Presidente de la República, cuando crean que las resoluciones de dichos administradores no tengan fundamento.

Las resoluciones que en estos casos dicte el Presidente de la República serán definitivas en lo admistrativo.

ART. 15. Hecha una petición en la forma prescrita por la presente ley, se hará conocer del público por medio de edictos que permanecerán fijados por treinta días en lugar visible de la parte exterior del edificio donde funcione la correspondiente administración de tierras nacionales y en la alcaldía del respectivo distrito. Ese edicto será publicado también por tres veces en la "Gaceta Oficial," por cuenta del interesado.

La publicación del edicto de que se deja hecha mención tiene por objeto el que los que se consideren lesionados con la solicitud puedan hacer su reclamo en tiempo oportuno.

ART. 16. Los reclamos contra solicitudes de adjudicaciones de tierras baldías deberán ser presentados dentro de los treinta días siguientes á la fecha de la tercera publicación del edicto en la "Gaceta Oficial," al respectivo administrador, quien los decidirá siguiendo para ello la tramitación que determina el Capítulo XIV de esta ley.

ART. 17. Vencido el término de los treinta días de que habla el artículo anterior sin que se haya presentado reclamo alguno, ó si los reclamos presentados hubieren sido resueltos favorablemente para el solicitante, el administrador de tierras nacionales pasará la solicitud á un agrimensor oficial para que dentro de los quince días siguientes

levante el plano del terreno, lo mida y presente un informe acerca de sus linderos, su naturaleza y de si está conforme haya sido descrito en la solicitud.

ART. 18. El plano deberá contener los límites á la redonda basados en señales de carácter permanente y descritos de manera que no dejen lugar á dudas futuras. Por lo menos el vértice del ángulo de partida deberá tener sus coordenadas geográficas.

ART. 19. No se hará adjudicación alguna en la cual no conste el plano del terreno solicitado á la escala uniforme que se designará después por cada especie de adjudicación, según su dimensión.

ART. 20. Son de cargo del interesado los gastos que demande la apertura de las trochas necesarias para hacer la mensura y levantar el plano del terreno. Dichas trochas tendrán un ancho mínimo de dos metros.

ART. 21. Los planos levantados en conformidad con las disposiciones que preceden deberán ser firmados por el agrimensor que haya verificado el trabajo y serán aprobndos por el respectivo administrador cuya firma refrendará su sercetario.

Los originales y las copias que se archiven en la administración general serán autenticados de igual manera por el jefe de dicha oficina.

ART. 22. El solicitante será notificado del plano, de la mensura y del informe y dentro de los tres días siguientes á la notificación podrá hacerles las objectiones que estime convenientes, las cuales serán resueltas por el administrador dentro de las setenta y dos horas siguientes.

ART. 23. De cada petición de adjudicación se formará un expediente, el cual llevará el número ordinal que le corresponda y se le agregarán todos los documentos que á él se refieran.

ART. 24. Una vez que el plano, la mensura y el informe hayan sido aceptados y aprobados por el administrador respectivo; que hayan sido resueltas por éste las objeciones presentadas por el interesado, si las hubiere, y que se compruebe haberse satisfecho el impuesto de que trata esta ley, se procederá por dicho empleado á expedir el título provisional correspondiente.

ART. 25. El título de adjudicación provisional de tierras baldías consistirá en la resolución por la cual se hace la adjudicación.

Dicha resolución contendrá lo siguiente:

(*a*) Fecha y objeto de la solicitud, nombre y domicilio del solicitante;

(*b*) Copia de la boleta que compruebe haber satisfecho el impuesto correspondiente;

(*c*) Área y descripción del terreno con expresión clara de sus linderos; y

(*d*) *Número del* expediente creado para la adjudicación. Por-

mará también parte del título una copia del plano del terreno y del acta de entrega del mismo.

ART. 26. En igualdad de circunstancias tendrán prelación las adjudicaciones en el orden de su enumeración en el artículo 4° de esta ley; y las de menor sobre las de mayor área.

ART. 27. En los casos de adjudicación definitiva de terrenos adjudicados antes provisionalmente, no habrá lugar á oposición y por lo mismo no será preciso la fijación de edictos.

ART. 28. Los títulos de adjudicación de terrenos que estén comprendidos en el territorio de dos ó más provincias serán expedidos por la administración de la provincia donde esté situada la mayor parte del terreno que vaya á adjudicarse; pero dicha administración comunicará este hecho á las administraciones respectivas, remitiéndoles á la vez copia del expediente para que sea archivada luego de haberse hecho las anotaciones á que haya lugar.

ART. 29. Cuando las solicitudes presentadas á los administradores de tierras nacionales tengan por objeto obtener la propiedad definitiva de algún terreno baldío, el informe del agrimensor ó perito se concretará á si es el mismo terreno que antes se hubiere adjudicado provisionalmente al estado de sus cercas, casas y cultivos; al desarrollo de la industria para que fué adjudicado provisionalmente y á si se han llenado todas las formalidades que para adquirir la propiedad definitiva exige la presente ley, según la clase de adjudicación de que se trate.

ART. 30. El título de adjudicación definitiva de la propiedad contendrá la copia del título provisional y la resolución por la cual se concede aquella, en la cual se hará referencia á los demás documentos que se hayan agregado al expediente después de la adjudicación provisional y á la constancia de haberse satisfecho el impuesto para la adjudicación definitiva.

Si el título definitivo hubiere de expedirse solamente por una fracción del terreno concedido provisionalmente, se hará constar así especificando á la vez la legalidad y forma del procedimiento. En este caso el agrimensor oficial levantará el plano parcial é informará sobre el terreno como para las adjudicaciones en general.

ART. 31. Vencido el término que para la adjudicación definitiva fija la presente ley sin que se presentare la solicitud respectiva, el administrador de tierras nacionales procederá á hacer por sí ó por comisionado, una inspección ocular del terreno. Si de ella resultare que el interesado no ha cumplido las obligaciones que impone esta ley, se declarará abandonado el terreno á favor de la nación y cancelado, por tanto, el título provisional. La resolución que al efecto se dicte se comunicará de la manera que previene el artículo 15, y vencido el término fijado en el artículo 16 no habrá contra ella recurso alguno.

ART. 32. Todos los títulos de propiedad definitiva que se expidan por razón de la presente ley deberán registrarse á costa del interesado en la oficina de registro respectiva dentro de treinta días después de expedidos para que tengan validez; pero el impuesto de título se considera que incluye el impuesto de registro.

CAPÍTULO IV.

ADJUDICACIONES Á LOS MUNICIPIOS.

ART. 33. Para área urbana y uso común de las ciudades, pueblos ó caseríos de quinientos ó más habitantes, tienen derecho los municipios á que se les adjudique gratuitamente hasta una hectárea por habitante de la ciudad, pueblo ó caserío de que se trate.

ART. 34. Cuando para los objetos expresados en el artículo anterior algún municipio desee obtener la adjudicación de uno ó varios lotes de tierras baldías deberá comprobar ante la Secretaría de Gobierno el derecho que tenga á la adjudicación de tales tierras.

ART. 35. Antes de resolver sobre las solicitudes que hagan los municipios, la Secretaría de Gobierno podrá oir la opinión del Gobernador de la respectiva provincia.

ART. 36. Si quedare demostrado el derecho que tenga el municipio solicitante á que se le adjudiquen las tierras que desea obtener, se le concederá la autorización del caso para que proceda á hacer la solicitud respectiva ante la administración de tierras nacionales.

ART. 37. El municipio que haga la solicitud deberá ser representado por el respectivo personero municipal.

ART. 38. Presentada por alguna municipalidad una petición de adjudicación con los comprobantes de haberse llenado todos los requisitos de esta ley, se publicará la petición conforme lo previene el artículo 15.

ART. 39. Transcurridos los treinta días de que trata el artículo 16 sin que haya oposición ó cuando se haya negado ésta, si llegare á haberla, se procederá por el respectivo administrador de tierras nacionales á otorgar el título de propiedad á favor del respectivo municipio representado por su personero.

ART. 40. El título de adjudicación definitiva en los casos de que trata este capítulo, consistirá en la resolución por la cual se hace la adjudicación. Dicha resolución contendrá precisamente lo siguiente:

(*a*) El nombre del municipio solicitante y el de la ciudad, pueblo ó caserío á cuyo uso se destinen las tierras adjudicadas;

(*b*) El objeto de la adjudicación;

(*c*) El área y descripción del terreno, con expresión clara de sus linderos;

(*d*) *Número del* expediente creado para la adjudicación;

(a) Copia de la resolución por la cual la Secretaría de Gobierno concedió el permiso para pedir la adjudicación.

Formará también parte del título una copia del plano del terreno adjudicado y el acta de la entrega del mismo.

ART. 41. Cuando se comprobare que el municipio no ha destinado los terrenos para el objeto que los solicitó ó que de cualquier otro modo ha hecho mal uso de ellos, la adjudicación se declarará sin valor y las tierras volverán á poder de la nación.

ART. 42. Esta declaración la hará el administrador general de tierras nacionales, previa citación con audiencia del procurador general de la nación y con citación del municipio interesado, representado por su personero.

CAPÍTULO V.

ADJUDICACIONES PARA CORTIJOS.

ART. 43. Todo vecino y en general toda persona á quien no le esté prohibido por las leyes ó que no sea poseedor de tierras, tiene derecho á que se le adjudique provisionalmente para su habitación rural hasta 20 hectáreas de tierras baldías donde las solicite con el objeto indicado y siempre que no estén destinadas á otro uso.

ART. 44. Las peticiones que al efecto se hagan al respectivo Administrador de Tierras Nacionales deben de estar ajustadas á las disposiciones del Capítulo III de esta ley.

ART. 45. Dentro de los cuatro años de la fecha de la adjudicación provisional, el interesado tiene derecho para solicitar que la adjudicación se le haga con el carácter definitivo; pero para ello es preciso que se llenen además los siguientes requisitos: que el terreno esté cercado á la redonda con cerca de carácter permanente; que tenga casa construida, por lo menos pajiza y forrada de cañas con puertas de tablas cerrajadas y que la mitad del terreno por lo menos esté dedicado al cultivo ó á la crianza de animales útiles.

ART. 46. Entiéndese por cerca permanente las naturales que presten seguridad; las de alambre, de cuatro hilos, sobre postes de madera en corazón de duración no menor de diez años ó de nacer ya permanentemente prendidos, á dos metros de distancia uno de otros por lo menos, ó de otro material siempre que tengan una duración igual á éstas á juicio del respectivo Administrador de Tierras Nacionales.

ART. 47. Si transcurridos cuatro años de la fecha de la adjudicación provisional no hubiere el adjudicatario cumplido con las obligaciones que contraíga para la adjudicación definitiva, perderá el derecho á ésta y se declarará por el respectivo Administrador de Tierras Nacionales vacante el terreno sin derecho á reclamo alguno; *pero si* hubiere llegado á cercar el terreno y comprobare causas *justificativas* que le hubieren impedido cumplir con las demás obli-

gaciones, el respectivo Administrador de Tierras Nacionales el prorrogará por dos años más el tiempo para cumplir todas esas obligaciones.

ART. 48. Á la petición de adjudicación definitiva de un terreno deberá el interesado acompañar el certificado de haber satisfecho en la respectiva Administración de Hacienda Nacional el impuesto, hecho lo cual se procederá á otorgar el título de propiedad definitiva.

CAPÍTULO VI.

ADJUDICACIONES PARA CULTIVOS EN GENERAL Y PARA EL ESTABLECIMIENTO DE INDUSTRIAS.

ART. 49. Las adjudicaciones para cultivos en general y para el establecimiento de industrias se concederán provisionalmente para un período de cinco años, y para obtener tales adjudicaciones es preciso llenar los requisitos que establecen el Capíutlo III de la presente ley.

ART. 50. Dentro del período de cinco años que establece el artículo anterior el interesado ocurrirá al respectivo Administrador de Tierras Nacionales para que le expida el título definitivo de propiedad, previa comprobación de haber satisfecho el impuesto correspondiente; pero para obtener ese título el interesado debe comprobar, además: que el terreno está cercado con cerca de carácter permanente; que está cultivado en las cuatro quintas partes de su extensión, si fuere solicitado para cultivos, ó que está ocupado en igual proporción con la industria para la cual fué solicitado. Transcurrido este período de cinco años si el terreno no estuviere cultivado ó dedicado á la industria para la cual fué solicitado, por lo menos en sus cuatro quintas partes, el interesado podrá obtener la propiedad de la parte que estuviere cultivada ú ocupada. La otra parte volverá al dominio de la Nación.

ART. 51. Vencido el término de cinco años desde la fecha de cada adjudicación provisional y no habiendo hecho el peticionario la petición de adjudicación definitiva, el Administrador de Tierras Nacionales procederá de oficio, por si ó por medio de comisionado, á verificar una inspección del terreno de que se trate, para averiguar si se han llenado las prescripciones de esta ley, que dan derecho á la adjudicación definitiva, parcial ó total. Del resultado de esta inspección se dejará constancia en el respectivo expediente de adjudicación y ello servirá de base á la ulterior resolución del Administrador de Tierras Nacionales, llenando previamente el requisito de que trata el artículo 15.

ART. 52. El máximo de tierras baldías adjudicable á una sola persona será de 20,000 hectáreas.

Concedida la adjudicación definitiva de un terreno se procederá á la expedición del título.

Capítulo VII.

ADJUDICACIONES PARA AUXILIO Á ESTABLECIMIENTOS DE UTILIDAD PÚBLICA.

Art. 53. Las adjudicaciones para establecimientos de utilidad pública, por vía de auxilio á los mismos, serán hechas en virtud de ley en la cual se reconozca el derecho y se determine la cantidad precisa que se debe adjudicar.

Art. 54. Una vez obtenida la autorización, corresponde á quien tenga la representación legal del respectivo establecimiento, hacer las gestiones del caso ante el Administrador de Tierras Nacionales para obtener la adjudicación provisional del terreno llenando para ello todas las formalidades prescritas en el Capítulo III de esta ley.

Art. 55. La ley deberá señalar el plazo dentro del cual los establecimientos de utilidad pública deberán cumplir con las condiciones que le den derecho á la adjudicación definitiva; pero si no las fijare podrá hacerlo el Poder Ejecutivo.

Art. 56. En las adjudicaciones provisionales y definitivas de que trata este Capítulo y en la expedición del título de las mismas se procederá con lo que previene el Capítulo III.

Art. 57. Los traspasos que hagan los establecimientos de utilidad pública de terrenos que les sean concedidos en auxilio contendrán precisamente la condición de que se deberán dedicar en sus cuatro quintas partes, por lo menos, al cultivo ó establecimiento de alguna industria útil, durante los cinco años siguientes al traspaso; y el no cumplimiento de esta condición será causa de nulidad del traspaso y la tierra volverá al dominio de la nación.

Capítulo VIII.

ADJUDICACIONES PARA EL ESTABLECIMIENTO Y FOMENTO DE COLONIAS ESTABLECIDAS POR LEY.

Art. 58. La ley que cree una ó varias colonias determinará el número de hectareás de tierras baldías que deba adjudicarse para el establecimiento ó fomento de ellas ó el que deba adjudicarse á cada colono separadamente y el tiempo que se conceda para la adquisición del título definitivo de propiedad.

Art. 59. Corresponde á quien represente los derechos que dichas leyes otorguen hacer las gestiones del caso para la adquisición de los títulos respectivos, llenando para ello todas y cada una de las formalidades que prescribe el Capítulo III de esta ley.

Art. 60. Los títulos provisionales y definitivos en los casos á que *este capítulo* se refiere, se expedirán en la misma forma y con los *mismos* requisitos que establece el Capítulo III.

Capítulo IX.

ADJUDICACIONES COMO AUXILIO Ó COMPENSACIÓN POR LA CONSTRUCCIÓN DE VÍAS DE COMUNICACIÓN.

Art. 61. Las adjudicaciones de tierras baldías que por virtud de mandato legal deban hacerse como auxilio ó compensación por la construcción de nuevas vías de comunicación se regirán en un todo por las disposiciones del Capítulo III.

Art. 62. De las tierras baldías que la nación adjudique como compensación ó auxilio para la construcción de nuevas vías de comunicación vuelven á ella las porciones que al cabo de quince años no estuvieren cultivadas ú ocupadas por industrias útiles en sus cuatro quintas partes, por lo menos, ya sea directamente por los empresarios ó por concesionarios de estos.

Art. 63. Los traspasos que se hagan de terrenos adjudicados de conformidad con este capítulo contendrán precisamente la condición que se establece en el Capítulo V para las adjudicaciones para cortijos ó las que contiene el Capítulo VI para las adjudicaciones para cultivos en general y para el establecimiento de industrias según que se destinen á uno ú otro objeto.

Capítulo X.

POSESIÓN.

Art. 64. Hecha la adjudicación provisional de un terreno, el administrador provincial respectivo, por sí ó por medio de comisionado, dara posesión de él al interesado y levantará una diligencia del acto.

Podrán ser comisionados con tal objeto, el alcalde ó juez municipal del distrito donde el terreno esté ubicado con asistencia del respectivo personero.

Art. 65. El administrador remitirá á la autoridad que designe para dar la posesión del terreno, copia de la resolución de adjudicación respectiva y le comunicará las demás instrucciones que estime convenientes para que cumpla satisfactoriamente la comisión que se le encomienda.

Art. 66. Inmediatamente que el funcionario comisionado reciba la comunicación del administrador provincial la notificará al interesado y fijará por cuarenta y ocho horas un cartel en parte visible de la alcaldía del distrito, anunciando el día y la hora en que el acto de la posesión deba verificarse.

Art. 67. El día señalado, el funcionario encargado de dar la posesión, acompañado de dos testigos idóneos y el interesado ó su representante, se trasladará al terreno adjudicado, hará la entrega y levantará una *diligencia* del acto, subscrita por todos los que en él han

intervenido, si no hubiere oposición. Verificadas estas diligencias el respectivo funcionario declarará la posesión del terreno al interesado, salvo que haya oposición, en cuyo caso se procederá como lo determinan los artículos 98 á 100 de esta ley.

ART. 68. En caso de que el interesado no concurra á tomar posesión del terreno se fijará nueva fecha para que se lleve á efecto el acto y si tampoco concurriere esta vez, se considerará que renuncia á sus derechos y para recuperarlos tendrá que hacer nueva solicitud y llenar las demás formalidades ante el respectivo administrador provincial.

ART. 69. Las diligencias de posesión de terrenos se harán á costa del interesado, quien deberá suministrar el funcionario comisionado para dar la posesión, al personero y á los testigos los alimentos y vehículos necesarios para el efecto.

Además pagará á los testigos veinte y cinco centésimos de balboa por cada hora ó fracción de hora de trabajo que empleen en el desempeño de su misión.

CAPÍTULO XI.

USO TRANSITORIO DE LAS TIERRAS BALDÍAS.

ART. 70. Las licencias para la explotación de bosques en terrenos baldíos se darán por las administraciones de tierras nacionales hasta por cinco años y hasta por 1,000 hectáreas de terreno á cada personal, pagando por anualidades anticipadas un impuesto de cincuenta centésimos de balboa anuales por hectárea.

Por falta de pago de una anualidad quedará de hecho cancelada la licencia respectiva.

ART. 71. Las licencias para cultivos transitorios se concederán hasta por dos años y el impuesto sobre estas licencias se pagará adelantado á razón de veinte centésimos de balboa en el presente año y aumentará gradualmente diez centésimos de balboa cada año hasta llegar á un balboa por hectárea en el noveno año quedando así en adelante. No podrán darse estas licencias por una extensión de terreno mayor de ocho hectáreas.

ART. 72. Los alcaldes municipales en los distritos donde no haya administraciones de tierras nacionales expedirán estas licencias en libros talonarios, por delegación del respectivo administrador de tierras, después de haberse pagado el impuesto correspondiente en la respectiva colecturía municipal.

ART. 73. Las licencias de que se trata contendran:

(*a*) El número de orden que les corresponda;

(*b*) El nombre de la persona á cuyo favor se expidan;

(*c*) La constancia de haberse pagado el impuesto;

(*d*) El área de terreno y su situación; y

(*e*) La constancia de que ella se expide sin perjuicio de tercero.

ART. 74. Los alcaldes municipales delegados pasarán á los respectivos administradores de tierras nacionales, al fin de cada mes, relaciones de las licencias que expidan para cultivos transitorios.

ART. 75. Cuando alguna persona se considere perjudicada por la expedición de alguna licencia podrá oponerse á ésta antes de que el terreno haya sido sembrado y el alcalde respectivo acogera la queja, correrá traslado de ella á la persona á cuyo favor está expedida la licencia, la sustanciará y decidirá en el menor tiempo posible, el cual no pasará de diez días.

ART. 76. Las resoluciones finales que los alcaldes delegados dicten de conformidad con el artículo anterior serán consultadas con el administrador de tierras nacionales respectivo, quien las revisará y devolverá dentro de las setenta y dos horas después de recibidas.

ART. 77. Si la oposición fuere infundada el opositor será condenado en costas, las cuales se graduarán por el administrador de tierras nacionales al decidir por sí las oposiciones de que trata este capítulo ó al revisar las resoluciones consultadas por los alcaldes delegados.

ART. 78. Estas decisiones de los administradores de tierras nacionales, serán definitivas, exceptuando los casos en que la oposición se base en la propiedad del terreno en los cuales cualquiera de las dos partes contendoras podrá ocurrir en vía ordinaria ante el juez competente. En este caso si se confirmare la resolución del administrador de tierras nacionales, el recurrente deberá ser condenado en costas por temerario.

CAPÍTULO XII.

TERRENOS QUE NO SON ADJUDICABLES.

ART. 79. No son adjudicables las tierras ocupadas por los indígenas salvajes ó semisalvajes.

El Poder Ejecutivo queda facultado para decretar los límites precisos de estas reservas territoriales y para restringirlos de tiempo en tiempo como fuere conveniente.

Las disposiciones que en uso de esta facultad dicte el Poder Ejecutivo llevarán las firmas de todos los miembros del consejo de gabinete.

ART. 80. Tampoco son adjudicables conforme á esta ley:

1°. Las minas y yacimientos de metales y minerales;

2°. Las fuentes de sal y de agua mineral;

3°. Las aguas que pueden servir para el uso público de las poblaciones;

4°. Las aguas fluviales y marítimas navegables aun por embarcaciones menores;

5°. Los terrenos que el Poder Ejecutivo designe para puertos futuros ó para ensanche de los actuales;

6°. El área de las poblaciones y sus ensanches;

En *los dos primeros* casos las adjudicaciones se harán conforme á *las leyes especiales.*

CAPÍTULO XIII.

DE LOS ACTUALES OCUPANTES.

ART. 81. Los derechos sobre tierras baldías adquiridos por particulares de conformidad con las disposiciones legales anteriores á la presente ley, aunque no hayan sido titulados serán respetados.

ART. 82. Las personas que deseen hacer valer estos derechos presentarán al administrador provincial de tierras nacionales respectivo una exposición jurada del fundamento de estos derechos, en la cual conste con claridad la demarcación del área que reclame; el estado de las cercas; la parte inculta, si la hubiere; la ocupada con casas, con cultivos ó con industrias útiles especificando éstas y aquéllas.

En la exposición que el interesado presente deberá, además, determinar las disposiciones legales en las cuales funde su derecho.

ART. 83. Las exposiciones de que trata el artículo que precede podrán ser presentadas hasta dos años después de instalada la respectiva administración provincial de tierras nacionales.

ART. 84. Estas exposiciones y sus comprobantes serán examinados por el administrador provincial quien decidirá en primera instancia sobre la validez de los derechos alegados con intervención del fiscal del circuito.

La resolución del administrador provincial será consultada con el administrador general quien, para decidir, oirá el concepto del procurador general de la nación.

ART. 85. En el caso de que la resolución del administrador provincial fuere aprobada se procederá á la expedición del título definitivo, confirmándose en un todo con la disposición de esta ley sobre mesura, levantamiento de planos, pago de impuesto, etc.

ART. 86. Si la resolución del administrador general fuere adversa para el peticionario puede éste ocurrir al Poder Judicial dentro de los treinta días siguientes á la notificación de la resolución.

ART. 87. Los actuales simples ocupantes de tierras baldías con cultivo, habitaciones ó industrias que consistan en crías de animales, tendrán derecho á la prelación hasta por dos años después de instalada la respectiva administración de tierras nacionales, para pedir la adjudicación provisional, parcial ó total, de los terrenos que ocupen, y luego cuando ya los tuvieren cultivados, edificados ó dedicados á industrias en sus cuatro quintas partes, por lo menos, podrán obtener la adjudicación definitiva, conformándose en ambos casos á las disposiciones de la presente ley.

CAPÍTULO XIV.

LITIGIOS Y OPOSICIONES.

ART. 88. Los litigios que surjan entre los peticionarios de tierras *baldías* nacionales y otras personas que se crean con mejor derecho, *se dirimirán* por los respectivos administradores de tierras nacionales,

quienes para decidir oirán el concepto del agente del ministerio público del circuito.

ART. 89. Los administradores provinciales consultarán sus decisiones con el administrador general de tierras nacionales quien para resolver oirá el dictamen del procurador general de la nación.

ART. 90. Cuando alguna de las partes no se conformare con estas resoluciones, el administrador general podrá dentro de los treinta días siguientes hacer valer sus derechos ante el Poder Judicial, por la vía ordinaria.

ART. 91. Los términos de procedimiento en los casos de los artículos anteriores serán los siguientes: Al recibo del reclamo comprobado, el administrador de tierras nacionales respectivo lo pasará en traslado al fiscal del circuito y luego al peticionario del terreno, dentro de las setenta y dos horas siguientes; uno y otro lo evacuarán dentro de las setenta y dos horas siguientes al recibo del expediente; expirado este último término el administrador provincial procederá á reclamar con apremio el expediente si no hubiere sido devuelto y una vez que lo haya recibido procederá á decidir dentro de las setenta y dos horas siguientes.

ART. 92. Si los tribunales de justicia confirmaren la resolución administrativa revisada se condenará en costas por temeraria á la parte inconforme.

ART. 93. El reclamante está en la obligación de acompañar á su reclamo al administrador las pruebas en que lo funda.

ART. 94. Por el primer correo siguiente á la última notificación, el administrador provincial remitirá el expediente al administrador general de tierras nacionales para ser revisado.

ART. 95. Dentro de las cuarenta y ocho horas siguientes al recibo del expediente, el administrador general lo pasará en traslado al procurador general de la nación, por el término de tres días, para que lo estudie y emita concepto.

ART. 96. Después que el procurador general haya emitido concepto, el administrador general tendrá un término de cinco días para dictar resolución y hacer las notificaciones á que haya lugar.

ART. 97. Los interesados en tales litigios podrán presentar al administrador general los escritos y pruebas que consideren convenientes en apoyo de sus derechos.

ART. 98. En el acto de dar posesión de un terreno en los términos pre scritos por el artículo 67 de esta ley, cualquiera persona que se crea le sionada con tal posesión puede oponerse á ella, manifestándolo así al encargado de verificar dicho acto.

La declaración de que habla este artículo puede ser hecha de palabra ó por escrito, y de la se dejará constancia en el acta.

ART. 99. El *opositor* debe formalizar ante el administrador de *tierras nacionales* la demanda respectiva dentro de los diez días

siguientes y de no hacerlo así se declarará desierta la acción, y el opositor será obligado á pagar los perjuicios.

ART. 100. Dentro del término de que trata el artículo que precede, el peticiónario del terreno puede exigir que el opositor preste fianza personal para asegurar el pago de los perjuicios en el caso de que no llegare á formalizar su oposición ó de que la acción fuere resuelta á favor del peticionario.

Si el opositor no llegare á prestar la fianza de que trata este artículo dentro de los seis días siguientes á aquel en que se le exija, se declarará desierta la oposición.

Los administradores provinciales de tierras nacionales señalará la cuantía de este fianza en proporción al número de hectáreas de terreno solicitadas; pero dicha fianza no podrá exceder, en ningún caso, de ciento cincuenta balboas.

CAPÍTULO XV.

DISPOSICIONES VARIAS.

ART. 101. Los derechos de la nación sobre las tierras baldías no prescriben. En consecuencia, cuando en cualquier tiempo esos derechos resulten lesionados por error en las adjudicaciones ó por otras causas, se procederá á hacerlos efectivos por el respectivo agente del Ministerio Público.

ART. 102. Las adjudicaciones de tierras baldías contiguas á las vías de comunicación, ya sean fluviales, terrestres ó marítimas, no podrán tener un frente á éstas mayor de la cuarta parte de su fondo, salvo el caso de que se trate de pequeños terrenos rodeados por aguas fluviales que le den forma de penínsulas ó de aquellos conocidos con el nombre de isletas.

Se exceptúan de esta disposición las adjudicaciones que se hagan á los municipios para los efectos del artículo 33 de esta ley.

ART. 103. Las servidumbres de tránsito serán gratuitas por predios adjudicados conforme á las disposiciones de la presente ley, cuando éstas se denuncien hasta cinco años después de la adjudicación en propiedad del predio sirviente ó del dominante, y después de este tiempo se regularán conforme lo dispongan las leyes civiles ó mediante arreglos particulares entre los interesados.

ART. 104. Los derechos provisionales sobre tierras baldías en los casos de los ordinales 2° y 3° del artículo 4°, no son transferibles ni embargables; solamente en caso de muerte del poseedor pasarán á sus herederos, á quienes se les concede un año de plazo para que declaren si desean hacer uso de estos derechos aceptando sus obligaciones correlativas.

Esta declaración podrá hacerse por el albacea de la testamentaría, ó por el heredero ó herederos ó legatarios á quienes se adjudiquen esos derechos.

ART. 105. Para los efectos de esta ley se consideran cultivadas:

1°. Las tierras desraizadas, aradas, rastrilladas y preparadas para el cultivo de plantas conforme al uso del arte agrícola moderno;

2°. Las tierras sembradas de plantas útiles permanentes á distancia no mayor de diez metros de una á otra, para lo cual hayan sido previamente desmontadas;

3°. Las tierras dedicadas al cultivo de plantas permanentes, bajo sombra natural, á una distancia no mayor de cuatros metros una de otra;

4°. Las que ocupen las casas ó habitaciones y sus anexidades.

ART. 106. La ocupación permanente con ganados vacuno ó caballar en soltura da derecho al usufructo del terreno en la proporción de una hectárea por cada cabeza.

En este caso tienen prelación los primeros ocupantes.

ART. 107. Es permitido cautivar bajo cerca los terrenos así ocupados, limitándose estrictamente á la proporción entre el ganado y la tierra que establece el artículo anterior; pero el derecho á estos permisos deberá comprobarse por medio de una inspección ocular verificada por el administrador de tierras nacionales asociado de dos testigos idóneos y para estas licencias se llenarán las mismas formalidades que para las adjudicaciones provisionales, y causarán un impuesto equivalente á la mitad del fijado en las adjudicaciones para cultivos.

Si hubiere objeciones, se sustanciarán como las que ocurran en los casos de adjudicaciones para cultivos.

ART. 108. Es obligación de la persona que cerque un terreno en los términos del artículo precedente, mantener en él el número de animales correspondientes de acuerdo con la proporción establecida entre éstos y la tierra. Si disminuyere dicho número, estará obligada á franquear la parte excedente del terreno para el uso común ó estará obligad a áadmitir animales ajenos hasta completar el número correspondiente, quedando el dueño de éstos en la obligación de compensarle proporcionalmente los gastos de conservación de las cercas de dicho terreno.

ART. 109. En los terrenos que se dediquen á otras industrias que no sea la agricultura, se considerarán llenados los requisitos de la ley á juicio de peritos nombrados por el respectivo administrador de tierras nacionales. Dichos terrenos deberán estar dedicados á la industria para la cual fueron solicitados.

ART. 110. Las industrias de crianza de animales no dan derecho á ganar la propiedad.

ART. 111. No se permite la ocupación de tierras baldías nacionales sino mediante las condiciones que establece esta ley.

ART. 112. Autorízase al Poder Ejecutivo para declarar inadjudica*bles determinadas zonas* de terrenos baldíos por graves motivos de

utilidad pública, sin perjudicar derechos adquiridos. Los decretos que al efecto dicte el Poder Ejecutivo deberán llevar las firmas de todos los Secretarios de Estado.

ART. 113. Las autoridades del orden administrativo requerirán por escrito á los que ocupen indebidamente las tierras baldías nacionales para que las abandonen dentro de los treinta días siguientes á la notificación.

Al tiempo de la notificación se entregará á estos ocupantes una copia de la presente ley que les será leída á los que no puedan hacerlo por sí mismo, explicándoles al propio tiempo los derechos que ella otorga.

La autoridad que haga el requerimiento consultará su resolución con el respectivo administrador de tierras nacionales, quien la revisará dentro de los cinco días siguientes á su recibo y la devolverá á su procedencia, aprobada, reformada, ó improbada, según fuere el caso.

ART. 114. Vencido el término de treinta días de que trata el artículo anterior y aprobada que haya sido la resolución del empleado que haga el requerimiento, procederá éste al lanzamiento del usurpador.

Las resoluciones de lanzamiento serán pasadas al respectivo administrador de tierras nacionales para que sean revisadas dentro de las setenta y dos horas siguientes á su recibo y archivadas si estuvieren conformes. Si adolecieren de alguna omisión ó irregularidad se devolverán á su procedencia para que éstas sean llenadas ó subsanadas.

ART. 115. Los actos de resistencia en los casos de lanzamientos se castigarán de conformidad con las leyes comunes.

ART. 116. Quedan expresamente derogadas todas las disposiciones sobre adjudicaciones de tierras baldías anteriores á la presente ley.

ART. 117. Esta ley comenzará á regir tres meses después de su promulgación.

Dada en Panamá, á veintiocho de mayo de mil novecientos siete.

SERVICIO PÚBLICO DE AUTOMÓVILES EN PANAMÁ Y COLÓN.

Con fecha 22 de mayo de 1907, la Asamblea Legislativa de la República de Panamá dictó una ley, cuyo texto fué publicado en la "Gaceta Oficial" del 8 julio de 1907, por la cual se aprueba un contrato sobre servicio público de automóviles de carga y pasajeros en las ciudades de Panamá y Colón, entre las poblaciones del resto de la República y sus respectivos puertos. El contrato fué celebrado entre el Gobierno y la Compañía Nacional de Transportes el día 19 de mayo de 1907. El Gobierno garantiza á la compañía un interés de 6 por ciento sobre el costo total de los vehículos y 20 por ciento más. La duración del contrato será de veinte años, á contar desde el 1° de enero de 1908.

PERÚ.

FORMACIÓN DE NUEVO GABINETE.

Según comunicación recibida del Ministerio de Relaciones Exteriores de la República del Perú, fechada el 2 de agosto de 1907, el Presidente PARDO ha organizado un nuevo gabinete en la forma siguiente:

Presidente del Consejo de Ministros y Ministro de Gobierno y Policía, Señor Don AGUSTÍN TOVAR.

Ministro de Relaciones Exteriores, Señor Doctor Don SOLÓN POLO.

Ministro de Justicia, Culto é Instrucción, Señor Don CARLOS A. WASHBURN.

Ministro de Guerra y Marina, Señor General Don PEDRO E. MUNÍZ.

Ministro de Hacienda y Comercio, Señor Don GERMÁN SCHREIBER.

Ministro de Fomento, Señor Doctor Don DELFÍN VIDALÓN.

MENSAJE DEL PRESIDENTE PARDO.

Los siguientes son alugnos extractos del Mensaje del Presidente PARDO, presentado al Congreso Peruano el día 28 de julio de 1907.

LÍNEAS TELEGRÁFICAS.

Durante el año de 1906 se construyeron 1,287 kilómetros de nuevas líneas, y en el primer semestre del corriente año se construyeron 533 kilómetros más.

Los siguientes departamentos y provincias se comunican telegráficamente con la Capital: Amazonas, San Martín, Ayabaca, Huancabamba, Pacasmayo, Cajamarca, Celendín, Chachapoyas, Moyobamba, Huari, Cajatambo, Canas, Paucartambo, Urubamba y Carabaya, y en breve las líneas telegráficas se extenderán hasta Contumazá, San Martín, Pomabamba, Pataz, Bolognesi, Humalíes y Dos de Mayo.

Pronto se construirán las líneas de Locumba, á Candarave y Ticaco, así como la que ha de unir la línea actual con las de las provincias de Lucanas, Parinacochas, La Unión, Antabamba, Aymaraes y Chumbivilcas.

FERROCARRILES.

El Gobierno ha resuelto construir bajo su dirección los ferrocarriles de Huancayo y del Cuzco, empleando con tal fin la renta del tabaco, y debe agregarse que dicha construcción se ha llevado á cabo satisfactoriamente.

Se ha hecho el debido estudio con el fin de unir las diferentes vías férreas *del norte de la* República tanto entre sí como con las que se *comunican con la Capital.*

Las secciones que se han estudiados son las siguientes:

	Kilómetros.
De Guadalupe al Combo	66
De San Pedro á Chocope	52
De Trujillo á Tablones	113
Total	231

FOMENTO DE LA PESCA.

Con el fin de estimular la industria de la pesca, el Gobierno ha celebrado un contrato con un especialista norteamericano para que haga un estudio detenido de las costas del Pacífico é islas adyacentes, porque cree que dicho estudio ha de contribuir poderosamente á que en el país se establezca una nueva fuente de riqueza como la han establecido en otros países por medio de esta industria.

FOMENTO DE LA GANADERÍA.

Hanse adoptado medidas importantes y prácticas que sin duda han de redundar en provecho de esta industria, que está llamada á ser un ramo muy importante de la riqueza nacional.

El Gobierno ha tomado las medidas necesarias para impedir que los agricultores compren ganado de cría á menos que esté completamente sano y en buenas condiciones.

LA INDUSTRIA MINERA.

En el padrón correspondiente al primer semestre del corriente año se registraron 12,858 pertenencias mineras que pagaron una contribución de 34,068 libras peruanas.

TERRENOS MONTAÑOSOS.

En conformidad con los preceptos de la ley del 21 de diciembre de 1898, durante el año de 1906 se vendieron en distintas regiones 1,523 hectáreas de terrenos montañosos.

PATENTES Y MARCAS DE FÁBRICA.

En el año de 1906 se expidieron 45 patentes de privilegio, y se registraron 108 marcas de fábrica.

Las líneas de Ferreñafe á Piura y de Recuay á Huacho se estudiarán en breve. Las comisiones encargadas de hacer el estudio del ferrocarril que se extiende á Ucayli han informado acerca de los siguientes tramos:

	Kilómetros.
De Cacaracra á Palca	70
De Puerto Wertheman á Cuatzirique	76
De Cuatzirique á Sumbisidoni	58
De Sumbisidoni á Penatinganorona	23
De Penatinganorona á Cuatzingari	33
De Cuatzingari á Shahuaya	3
Total	263

Se hizo también un reconocimiento de Palca á Puerto Wertheman que representa una distancia de 105 kilómetros. Hanse hecho otros reconocimientos importantes, tales como el de Menocucho á Salpo, y el de la línea que ha de unir á Vítor con los fértiles valles de Siguas, Mages y Camaná, que representan una extensión de 245 kilómetros. En la actualidad se estudia otra línea que ha de empalmar el ferrocarril de Ilo con las líneas del sur, y además se proyecta construir un muelle en el expresado puerto.

Vencidos los plazos concedidos á la Pacific Company para llevar á cabo su concesión, se rescindió ésta y se hizo efectiva la garantía de £10,000 que se había dado.

El Gobierno ha celebrado un contrato para efectuar la construcción de una línea férrea que se ha de extender de Oroya al río Ucayli, y otra línea que ha de extenderse de Ucayli hasta la costa. El Gobierno ha contribuído con £2,000,000 en bonos para dicha construcción en el primer caso, y con 3,000 hectáreas por kilómetro en el segundo caso.

LA CASA DE MONEDA.

Del 1° de julio de 1906 al 30 de junio de 1907, en dicho establecimiento ingresaron 288 lingotes de oro valuados en £142,176. En el mismo período se acuñaron las siguientes piezas de oro: Libras, 78,679; medias libras, 81,000; quintos de libra, 150,128; ó sea un total de 149,204 libras peruanas.

Se han convertido en moneda fraccionaria de plata 149,322 soles.

En conformidad con la ley No. 443 se han comprado 14,470 kilogramos de plata, y se han acuñado medios quintos y décimos de sol por valor de 522,829 soles.

DEUDA INTERNA.

Hasta el día se han pagado los intereses de esta deuda que ascienden á £2,660,000, monto del papel emitido en conformidad con la ley de 12 de junio de 1889.

De acuerdo con la ley de 17 de diciembre de 1898, se han realizado las amortizaciones trimestrales de los títulos de deuda de amortización, inviertiendo las £25,000 votadas en el presupuesto.

Se ha pagado la reclamación de la compañía Consignataria de Guano de los Estados Unidos de América, habiéndose emitido con tal fin £1,477,085 libras en títulos de deuda.

Hasta junio del año anterior se habían emitido en pago de créditos comprendidos en la ley de 17 de diciembre de 1898, £1,845,335.

Durante dicho año se emitieron £1,709,260 y se amortizaron £311,455.

Se emitió un total de £3,554,595, de las cuales se han amortizado *£1,416,245, en títulos* de la deuda, quedando en circulación £2,138,350.

PRESUPUESTO DE LA REPÚBLICA.

En 1906 el presupuesto votado por el Congreso ascendió á £2,506,-386, y los ingresos ascendieron á £2,555,463, quedando un excedente de £49,077.

El proyecto de presupuesto para 1908 asciende á £2,866,156, y como el de 1907 asciende á £2,679,266, resulta un excedente para 1908 de £186,890.

INDUSTRIA MINERA.

El valor del producto de las minas en 1903 sólo ascendió á £1,282,-080, al paso que en 1906 ascendió á £2,610,574.

En 1906 se emplearon en la industria minera 13,961 operarios para explotar 1,200 pertenencias mineras que produjeron 126,926 toneladas de metales y 10,996 toneladas de petróleo.

La siguiente tabla muestra la producción minera del Perú en 1906, comparada con la del año anterior:

Productos.	Peso en toneladas métricas.		Valor en libras peruanas.	
	1905.	1906.	1905.	1906.
Carbón	75,388	79,969	100,000	138,155
Petróleo en bruto	49,700	70,832	116,795	242,542
Oro	[a] 776	[a] 1,247	106,062	170,355
Plata	191	230	729,444	972,958
Cobre	12,213	13,474	725,905	996,055
Plomo	1,476	2,568	6,107	35,125
Bismuto	12	.....	5,000	.....
Níquel	1,778	.....	258	.....
Azogue	[a] 1,554	[a] 2,304	340	495
Sal	21,039	20,226	21,038	20,226
Boratos	1,954	2,598	17,586	23,392
Azufre	.....	1,830	.....	2,745
Antimonio	.....	91	.....	8,526
Total	.....	.....	1,828,535	2,610,574

[a] Kilos.

En 1906 se exportaron 20,708 toneladas de minerales; se beneficiaron 126,926 toneladas; se almacenaron 75,942 toneladas, lo cual arroja un total de 223,576 toneladas.

PRODUCCIÓN AGRO-PECUARIA.

La siguiente tabla muestra el valor de la producción agro-pecuaria en los años que se citan:

1903	£2,346	1905	£3,757
1904	2,803	1906	4,731

La siguiente tabla muestra la cantidad y el valor de algunos de los principales productos agrícolas y de ganadería:

Productos.	Kilogramos.		Valor en libras peruanas.	
	1905.	1906.	1905.	1906.
Azúcar	161,850,935	169,418,176	1,638,593	1,854,842
Algodón	10,665,275	12,636,848	522,843	556,859
Lanas	4,510,530	4,897,431	440,734	549,986
Gomas	2,539,074	2,756,957	955,157	1,037,834
Coca	1,313,825	2,842,916	94,596	130,325
Café	834,893	1,120,799	28,390	42,754
Cocaína	6,088	5,914	77,318	79,071
Cueros	.....	4,046,244	.....	180,668
Total	.....	.....	3,757,831	4,431,309

COMERCIO EXTRANJERO.

El valor del comercio extranjero en 1906 ascendió á £10,787,614, en comparación con £10,109,317 en 1905, ó sea un aumento de £678,297 en 1906.

El valor de las importaciones en 1906 ascendió á £4,999,046, contra £4,357,696 en 1905, ó sea un aumento de £641,350 en 1906. En 1906 el valor de las exportaciones ascendió á £5,817,232, contra £5,751,620 en 1905, ó sea un aumento de £65,612 en 1906.

SALVADOR.

LOS BANCOS NACIONAL Y SALVADOREÑO EN EL PRIMER SEMESTRE DE 1907.

El Banco Nacional del Salvador ha publicado recientemente su informe correspondiente al primer semestre de 1907, según el cual el importe de las ganancias líquidas durante dicho período fué de $5,975.72, que la junta directiva se propone distribuir en la siguiente forma: Para el fondo de reserva, $1,000; á nueva cuenta, $4,975.72. Las 10,000 acciones de este banco están distribuídas entre 66 accionistas.

El informe del Banco Salvadoreño, correspondiente al mismo período, también ha sido dado á luz hace poco, tomándose de él los siguientes datos: Existencia en plata en la ciudad de San Salvador y demás oficinas, $1,072,884.43; en oro, al 130 por ciento, $17,624.46; los préstamos hipotecarios montaban á $1,671,178.02, y los inmuebles representan $581,105.31. Su capital es de $3,000,000, y tiene billetes en circulación por valor de $1,396,118. El fondo de reserva asciende á $231,985.80; el de futuros dividendos á $20,000, y el de eventualidades á $49,897.49. Repartió á fin del semestre primero de 1907 $90,000 *en dividendos* y su cuenta de ganancias y pérdidas arrojó *$45,272.87.*

CANCELACIÓN DEL CONTRATO PARA VEL FERROCARRIL PAN-AMERICANO.

El "Diario Oficial" del Salvador, de fecha 23 de julio de 1907, contiene un acuerdo del Ejecutivo de la República por el cual se declara cancelado el contrato celebrado con la Compañía del Ferrocarril Pan-Americano, por no haber aceptado ésta las modificaciones hechas por la Asamblea Nacional al mencionado convenio, celebrado para la construcción de la primera sección del ferrocarril, es decir, la parte que comienza en la ciudad de La Unión y termina en la de San Miguel.

URUGUAY.

RENTA DE ADUANAS EN 1906-7.

Según las cifras que se publicaron recientemente, la renta de aduana recaudada en los puertos uruguayos el año económico que terminó el 30 de junio de 1907, ascendió á $13,033,376 en oro, contra $12,731,528 en 1905–6, y contra $10,916,089 en 1904–5.

Si bien el aumento de $302,047, ó sea un 2⅓ por ciento respecto de 1905–6, es relativamente pequeño, sin embargo, basta para demostrar que el alto grado de actividad comercial que se alcanzó el año anterior se ha mantenido en todo el año de 1906–7. En ocho de los doce meses, los ingresos mensuales en 1906–7 fueron mayores que los que se anunciaron en el mes correspondiente del período anterior, y se establecieron varios tipos máximos mensuales.

El cálculo del presupuesto relativo á la renta de aduanas correspondiente al año de referencia, se fijó en $10,900,000, y el excedente, de más de $2,000,000, se ha asignado para llevar á cabo varios proyectos del Gobierno con el fin de desarrollar los recursos del país.

EL IMPUESTO SOBRE LAS COMPAÑÍAS DE SEGURO.

Noticias recibidas de Montevideo, Uruguay, dicen que el Gobierno de la República, dentro de poco, aumentará considerablemente el impuesto sobre las compañías de seguros que no tienen fondos depositados en los bancos del país; la medida es con el objeto de obligarlas á traer capital suficiente para garantizar sus respectivos seguros.

VENEZUELA.

EXPORTACIÓN DE GANADO.

El Presidente CASTRO de la República de Venezuela, en decreto de fecha 31 de julio de 1907 publicado en la "Gaceta Oficial" del mismo día, ha tenido á bien declarar rescindido el contrato celebrado entre

el Gobierno y Don JUAN OTÁÑEZ MAUCÓ, para la exportación de los ganados de la República, por la razón de que dicho contratista no ha dado cumplimiento á los términos del convenio, además de ser éste perjudicial á los tenedores y criadores de ganado, al mismo tiempo que cercena á la República de los beneficios positivos que en favor de sus intereses se desprenden de la referida exportación, la cual es una de las principales fuentes de la riqueza nacional. Así pues, por el mismo decreto, quedan libres los criadores y tenedores para exportar ganado cuándo y cómo les convenga. Las aduanas de la República cobrarán por cada res, macho ó hembra, que se exporte, la cantidad de cinco bolívares, y se prohibe terminantemente el cobro de todo otro impuesto que grave en la actualidad ó que pueda gravar en lo adelante la industria pecuaria del país.

LA PRODUCCIÓN Y EL CONSUMO MUNDIAL DE COBRE EN 1906.

Según estadísticas publicadas por los Señores ARON, HIRSCH é hijo, de Alemania, la producción mundial de cobre, por países fué como sigue en el año de 1906: Estados Unidos, 417,411 toneladas; México, 60,000; España y Portugal, 51,000; Australia, 43,000; Japón, 37,000; Chile, 30,000; Alemania, 26,200; Canadá, 24,000; Perú, 11,500; Rusia, 10,000; Colonia del Cabo, 8,500; Noruega, 6,500; Italia, 3,500; Terranova, 2,500; Bolivia, 2,000; Austria, 1,500; Turquía, 1,000, y varios países, 1,500; total, 736,711 toneladas. Comparando esta cifra con las correspondientes á años anteriores, se advierte que el aumento en el de 1906 ha sido próximamente igual al obtenido en los dos precedentes, ya que fué de 7.65 por ciento con respecto á 1905, mientras que la producción de éste excedió en 6.78 por ciento á la de 1904, y la de éste en 10.72 por ciento á la de 1903. El aumento relativo de 1906 sobre 1903 se cifra en 72.28 por ciento, lo que equivale á un progreso medio anual de 9.09 por ciento.

Con respecto al consumo, cuatro son los países que absorben del 80 al 90 por ciento del cobre producido; su consumo en 1906, comparado con el de 1905, fué el siguiente:

	1905.	1906.
	Toneladas.	*Toneladas.*
Estados Unidos	277,053	316,694
Alemania	137,975	163,098
Gran Bretaña	107,398	121,257
Francia	65,010	69,724
Total	587,276	670,543

El consumo de los demás países es como sigue:

	1905.	1906.
	Toneladas.	*Toneladas.*
Austria	25,830	27,976
Rusia	28,794	24,252
Italia	20,314	25,237
Bélgica y Holanda	8,000	9,500
Países escandinavos	3,000	7,000
España, Suiza y Oriente	2,500	3,000
Total	88,438	96,965

El siguiente cuadro comparativo demuestra los déficits habidos contra la producción durante los últimos cinco años:

Años.	Producción.	Consumo.	Déficit.
	Toneladas.	*Toneladas.*	*Toneladas.*
1902	542,470	594,269	51,799
1903	578,787	605,686	26,899
1904	652,522	683,632	31,110
1905	697,845	752,617	54,772
1906	736,711	788,008	51,297
Promedios	641,667	684,842	43,215

Este déficit es, en parte, cubierto por cobre viejo, la cantidad del cual se calcula entre 15 y 20 por ciento de la del cobre que en cada país se consume.

GOVERNMENT BUILDING IN SUCRE, ONE OF THE PRINCIPAL CITIES OF BOLIVIA.

BOLETIM MENSAL

DA

REPARTIÇAO INTERNACIONAL DAS REPUBLICAS AMERICANAS,

União Internacional das Republicas Americanas.

VOL. XXV. SETEMBRO DE 1907. No. 3.

O facto de grande numero de diarios e hebdomadarios dos Estados Unidos, Europa e America do Sul publicarem em suas columnas descripções do novo edificio, que, brevemente, estará em construcção, graças á generosidade do donativo do Sr. ANDREW CARNEGIE e ás. subscripções de differentes nações americanas, vem provar que o interesse geral por todo o mundo sobre o progresso e desenvolvimento da America Latina cresce em proporções rapidas. A maior parte destes artigos vêm acompanhados de clichés, reproduzindo as photographias dos desenhos dos architectos. Isto contribuiu para que chegassem a esta Repartição muitos pedidos de informações quanto ás condições do commercio e das empresas mercantis, collocação de capitaes e elementos para estudo e viagem, referentes ao Mexico, America Central e do Sul. Realmente, ás vezes, acontece que evidencia de um novo trabalho, apresentado sob a forma de um edificio publico, attrahe mais interesse que artigos em jornaes e magazines, pois estes simplesmente discutem estatistica, commercio e politica. Respondendo a uma questão, geralmente suscitada, deveremos dizer que se está fazendo todo o possivel afim de completar o novo edificio da Repartição dentro de anno e meio, devendo ficar prompto de todo em principios de 1909. Será bem provavel que a pedra inaugural não possa ser assentada antes de dezembro, isto devido aos cuidados que se está tomando na confecção dos dados que vão servir de bases aos empreiteiros. Os principios daquelle mez serão uma epoca propria, porquanto, naquella occasião, o congresso estará funccionando e, por conseguinte, quasi todos os funccionarios publicos, assim como o corpo diplomatico, estarão em Washington.

O VALOR DO TRABALHO DA REPARTIÇÃO INTERNACIONAL.

Examinando-se a correspondencia da Repartição, vê-se quanta ignorancia ha em todos os Estados Unidos e Europa concernente á *America Latina,* porem ao mesmo tempo se percebe que existe um

interesse vivo por aquella parte do mundo. Extractos de algumas cartas provarão cabalmente esta asserção. O presidente de uma das mais emprehendedoras firmas dos Estados Unidos e, actualmente, empenhado em negocios que avultam muitos a milhões de dollars annuaes, nos escreve o seguinte:

"São surprehendentes os dados e numeros que V. Ex. me forneceu. Estou envergonhado de minha propria ignorancia a respeito do campo de acção. Esta firma até então nunca levou em consideração os elementos promissores e dignos de serem explorados na America do Sul. Resolvemos agora mandar dois homens de nossa inteira confiança, sendo um para a costa oriental e o outro para a occidental, afim de estudarem bem os mercados sul-americanos e estabelecerem succursaes."

Diz o presidente de uma das principaes universidades do paiz:

"Fiquei realmente humilhado ante a resposta attenciosa que V. Ex. deu a minha pergunta concernente aos livros sobre a historia, o desenvolvimento economico e as condições financeiras e politicas actuaes da America Latina. A relação destas publicações se acha em meu poder. Examinando a nossa Livraria notamos que temos apenas um ou dois destes livros, mas o nosso bibliothecario ja encommendou os outros. Pretendemos estabelecer, no anno vindouro, um curso especial de historia sul-americana e outras materias da mesma natureza e, portanto, appellamos para a cooperação e conselho de V. Ex."

Externa espontaneamente a seguinte opinião um senador dos Etados Unidos, que sempre considerou esta Repartição como objecto mais de ornamento que de utilidade:

"Até ha pouco considerava a Repartição Internacional das Republicas Americanas como uma "quinta roda do carro do governo" e sempre olhava a verba para mantel-a, como se fosse uma mera cortezia ás outras republicas americanas, que concorrem para mantel-a. Tenho deduzido das cartas de meus constituintes, que se acham envolvidos em industria e exportação, que esta instituição está fazendo um trabalho muitissimo pratico e util e que merece toda a coadjuvação do Congresso."

Um agente de uma importante companhia de navegação faz as seguintes observações:

"Durante os ultimos seis mezes o numero de consultas que têm chegado ao nosso poder concernente ás condições que proporcionamos aos passageiros para a America do Sul, elevou-se a 200 por cento mais do que costumamos receber por muitos annos passados. Muitas destas cartas que têm vindo ás nossas mãos, dizem que baseados em informações directas ou impressas, fornecidas por esta Repartição, *desejam visitar* a America do Sul, com o proposito de viajar por recreio, *para se estabelecer* ou para abrir novas fontes para os seus negocios."

COMMERCIO LATINO-AMERICANO E O CONGRESSO DO TRANS-MISSISSIPPI.

Deverá ser recordado que foi por occasião do Congresso Commercial do Trans-Mississippi, realizado na Cidade de Kansas, Missouri, em novembro do anno passado, que o Exmo. Sr. ELIHU ROOT, Secretario de Estado dos Estados Unidos, proferiu o seu primeiro discurso, neste paiz, em relação ás deducções que tirará de sua visita á America Latina, em 1906. Foi uma peça oratoria que attrahiu attenção universal e que contribuiu mais para animar o interesse geral pelas relações que deveriam existir entre os Estados Unidos e as suas irmãs, que qualquer outro discurso, archivado nas paginas da historia deste paiz. Ao mesmo congresso compareceram e usaram da palavra os Srs. IGNACIO CALDERON, Ministro da Bolivia junto aos Estados Unidos; FELIPE PARDO, Ministro do Peru; ENRIQUE CORTES, Ministro da Colombia; ALBERTO YOACHAM, Encarregado dos Negocios do Chile; e S. GURGEL DO AMARAL, Primeiro Secretario da Embaixada brazileira. Tudo aquillo que estes diplomatas disseram em seus discursos vieram secundar os argumentos do secretario ROOT. Foi tão agradavel a impressão causada que a commissão encarregada do Congresso do Trans-Mississippi, que dever-se-á reunir em Muskogee, Oklahoma, em novembro deste anno, resolveu convidar, depois de haver combinado com esta Repartição, o embaixador mexicano, Sr. ENRIQUE C. CREEL, os Ministros da America Central acreditados em Washington e os de um ou dois paizes sul-americanos banhados pelo mar Caribbeano, para que honrem com a sua presença esta assembléa e espera-se que usem da palavra para discorrer sobre as condições affectas ao desenvolvimento do commercio entre os Estados Unidos e as republicas visinhas. Todas as deliberações e medidas adoptadas por aquelle congresso têm sido muito bem acatadas por parte deste paiz, porquanto, esta assembléa é composta de representantes das classes commercial e profissional dos estados da America do Norte, situados ao oeste do Rio Mississippi. Tenciona-se tornar a proxima reunião mais coroada de exitos e a presença de diplomatas latino-americanos eminentes será a nota mais caracteristica.

O SECRETARIO DE ESTADO DOS ESTADOS UNIDOS NO MEXICO.

No momento em que este numero do BOLETIM sahír á luz, o Secretario de Estado dos Estados Unidos, Sr. ELIHU ROOT, já deve ter chegado ao Mexico como hospede do Presidente DÍAZ. Segundo as noticias que a Secretaria tem recebido da Cidade do Mexico, são muito imponentes os preparativos que foram feitos para a recepção do Sr. ROOT e os membros de sua familia que o acompanham. Parece ser a intenção do governo do Mexico fazer que as festivi-

dades em honra do Sr. ROOT, não sejam menos brilhantes que as que caracterizavam sua visita aos principaes paizes da America do Sul. Manifesta grande interesse em sua visita toda a Republica do Mexico e tanto o povo em geral como o mundo official esperam anciosos esta opportunidade de vel-o. Não ha duvida, pois, que sua presença no Mexico será de grande efficacia em fortalecer as relações de concordia que actualmente existem entre as duas grandes Republicas da America do Norte. Quando o Senhor ROOT regressar do Mexico, seu conhecimento do hemispherio americano ha de ser necessariamente mais perfeito que o que tem tido qualquer outro secretario de Estado na historia do novo mundo. Como presidente do Conselho Director da Secretaria Internacional das Republicas Americanas, será mais habilitado do que nunca para tomar parte nas suas deliberações e prestar auxilio valioso na obra da reorganização da Secretaria.

VIAGENS, EXPLORAÇÕES E ESTUDOS SOBRE A AMERICA DO SUL.

Em dezembro do anno passado, o professor HIRAM BINGHAM da Universidade de Harvard e o Dr. HAMILTON RICE, F. R. G. S., de Boston, fizeram uma viagem interessantissima pela Venezuela e Colombia, afim de colherem dados scientificos de valor historico, geographico, sociologico e metereologico. Publicamos neste numero uma communicação do professor BINGHAM que julgamos ser de interesse a todos aquelles que desejam possuir mais vastos conhecimentos concernentes á parte "desconhecida" da America Latina. Os seus relatorios serão publicados mais tarde, quando o Dr. RICE voltar de sua exploração pelo valle do rio Vaupes. Para scientistas e exploradores não pode haver em parte alguma do mundo um campo mais adequado para descobertas e investigações que a parte central da America do Sul, especialmente pelas aguas acima dos diversos affluentes do Amazonas e pelas cordilheiras transitaveis dos Andes. O presidente REYES da Colombia deu excellente exemplo áquelles que se acham convencidos de que para se chegar a resultados concludentes é preciso que se experimentem privações e perigos. Naquelle tempo eram muito poucos aquelles que se arriscavam a semelhantes viagens, entretanto, agora estamos constantemente sabendo noticias de pessoas da America do Norte e do Sul, assim como da Europa tambem, que se têm arriscado penetrar com successo nestas regiões mysteriosas. O redactor do "Outing," Sr. GASPAR WHITNEY, fez uma viagem muito interessante, subindo o Amazonas e acompanhando-o até as vertentes do norte. Verificou que praticamente está em relação com as fontes do Orinoco e desceu por este ultimo rio. O professor TODD de Amherst tem feito ultimamente algumas excursões de muito valor pelo Peru e Bolivia. Emquanto estes scientistas estudam as condições physicas, o professor

ROWE da Universidade de Pennsylvania, e o professor SHEPHERD da Universidade de Columbia, estão examinando, cuidadosamente, a situação politica, economica e educadora em todas as republicas latino-americanas. O Sr. CHARLES PEPPER, author "Do Panamá a Patagonia" e autoridade em assumptos sobre a America do Sul, está fazendo longas viagens por aquella parte do mundo afim de estudar o estado commercial da costa occidental da America do Sul, a cargo da repartição de manufacturas, um ramo do Departamento de Commercio e Trabalho dos Estados Unidos.

A TERCEIRA CONFERENCIA SANITARIA INTERNACIONAL.

Ha todos os indicios para se acreditar que as republicas americanas estão reconhecendo a importancia da tarefa ante a terceira conferencia sanitaria internacional, que terá lugar muito brevemente. Ainda que poucos governos ja tenham nomeado os seus delegados, espera-se que a maior parte delles o façam logo. Cuba, que está directamente interessada nas resoluções desta assembléa, ja nomeou os seus representantes, isto é, Drs. HUGO ROBERTS e JEAN GUITERAS, que mereceram a escolha do Governador Sr. CHARLES E. MAGOON. Ambos são funccionarios publicos, cujas idéas serão de muito peso nas sessões do congresso. Provavelmente a delegação dos Estados Unidos será chefiada pelo Dr. WALTER WYMAN, cirurgião geral da saude publica e serviço hospitalar da marinha dos Estados Unidos.

A EXPOSIÇÃO BRAZILEIRA EM 1908.

Desde o momento em que a Repartição fez annunciar pela imprensa popular que o governo brazileiro havia resolvido fazer uma grande exposição nacional em 1908, chegaram ás nossas mãos grande numero de cartas vindas da parte de fabricantes e exportadores nos Estados Unidos e Europa, consultando-nos se poderiam remetter os seus productos, motivo que nos impõe a obrigação de publicar neste numero o plano official da organização da exposição. Ainda que se perceba á primeira vista que não haverá lugar para as exposições estrangeiras, a não ser para o fabricante ja estabelecido no Brazil e que possa ser classificado residente no paiz, o Consul-Geral no Rio de Janeiro, Sr. ANDERSON, relata que haverá espaço appropriado para as exposições de machinas e outros artigos congeneres, que possam ter applicação no desenvolvimento do Brazil.

Espera-se que esta exposição vá attrahir ao Brazil grande numero de norte-americanos e europeus, que até aquella data nunca soube-

ram avaliar os recursos e vantagens daquelle paiz. Será, alem disso, uma boa precursora da Exposição Nacional que a Republica Argentina pretende realizar em Buenos Aires no anno de 1910.

PROTECÇÃO ÁS INDUSTRIAS ARGENTINAS.

Em relação á descoberta de infracções das leis dos portos e quarentena, por parte de alguns sugeitos envolvidos no commercio de importação de gado na Republica Argentina, o BOLETIM publica nesta edição os regulamentos do governo que serão applicados a esta industria. É intenção do Governo argentino empregar todos os meios possiveis para proteger este ramo de sua vida economica e resolveu applicar medidas rigorosissimas no intuito de evitar a repetição de semelhantes abusos na introducção do gado tuberculoso, assim como tambem evitar infracção das leis que regulamentam a quarentena. Está em discussão no congresso uma moção sobre a canalização dos rios Desaguadero e Salado, afim de proteger os interesses agricolas do paiz. Calcula-se que a realização deste projecto virá accrescentar 2,000 leguas de terras ferteis á area cultivavel.

LEIS DE MINERAÇÃO NA BOLIVIA.

As leis de mineração da Bolivia, promulgadas em 12 de junho de 1907, alteram em muitos pontos, a legislação, em vigor posteriormente. Providenciam para que sejam abertas, em outros pontos, novas minas e garantem protecção aos pretendentes estrangeiros.

PROJECTO DA REVISÃO DAS TARIFAS NO BRAZIL.

Está em discussão no congresso brazileiro a reforma das tarifas, debaixo do ponto de vista proteccionista. Seu principal escopo se resume em proteger as industrias nascentes, moldal-as de accordo com a taxa cambial de 15, em vez de 12, e organizar uma taxa movel para os generos alimenticios, quando taes generos subirem no mercado.

O VIGOR DA VIDA NACIONAL DO CHILE.

A presteza com que o Chile tem recuperado os prejuizos consideraveis, occasionados pelo terremoto de 1906 vem provar, de uma maneira sem precedentes, a energia chilena. As rendas aduaneiras *da Republica* no primeiro semestre de 1907 apresentam um saldo de *mais de* $2,000,000, quando comparadas com o periodo correspon-

dente do anno anterior. O emprestimo de $5,000,000 ja foi levantado por intermedio do Banco Transatlantico Allemão e será applicado na reconstrucção de Valparaiso.

PROGRESSO FERROVIARIO NA COSTA RICA.

O governo da Costa Rica, em data recente, fez uma emissão de titulos, no valor de $2,000,000, tendo, como garantia, o producto do imposto de consumo sobre as bebidas alcoholicas. Esta somma será empregada na construcção de estradas de ferro por toda a Republica, de accordo com o contracto assignado em 16 de Março de 1907 com uma companhia de New York.

RESULTADOS DO TRATADO RECIPROCO ENTRE CUBA E OS ESTADOS UNIDOS.

A repartição de estatistica dos Estados Unidos acaba de publicar um estudo comparativo muito interessante sobre o commercio entre Cuba e os Estados Unidos, no qual se ve quanto têm progredido as relações commerciaes mutuas, desde o accordo reciproco, em vigor, entre estes dois paizes. A importação no anno de 1907 apresenta um augmento de 50 por cento sobre o de 1903, emquanto que a exportação para Cuba elevou-se a 123 por cento durante o mesmo periodo. Por todo este tempo a exportação dos Estados Unidos para as outras partes do mundo cresceu em cerca de 30 por cento e a importação, em de 40 por cento, mais ou menos.

PROGRESSO DE HAITI.

O movimento commercial de Haiti é calculado de setembro a setembro e as ultimas estatisticas, baseadas em dados officiaes, representam as cifras até 30 de setembro de 1906, onde se poderá observar as condições satisfactorias de todos os estabelecimentos commerciaes e o progresso das emprezas nascentes com autorização do governo.

LEIS SOBRE MINERAÇÃO EM NICARAGUA.

A legislação sobre mineração em Nicaragua, promulgada recentemente, altera em muitos pontos o regimento antigo de 1906 e vem publicada *in toto* neste numero do BOLETIM, afim de podermos satisfazer ao numero de pedidos que costumamos receber de publicações semelhantes, que possam fornecer informações fieis attinentes á occasião opportuna para collocação de capitaes em varias partes da America Central.

LEGISLAÇÃO DE TERRAS EM PANAMA.

É intenção do governo de Panama attrahir estrangeiros á Republica, adoptando leis capazes de guardar-lhes os interesses. Para attingir este fim fez publicar, em 29 de Maio de 1907, as novas leis territoriaes e os regulamentos, recentemente promulgados, em relação ao movimento dos portos e dos consulados. Estes actos officiaes vêm publicados neste numero do BOLETIM.

SITUAÇÃO FINANCEIRA DE SÃO SALVADOR.

Os balancetes fornecidos por diversos bancos de São Salvador, comprehendendo o primeiro semestre, isto é, de janeiro a junho de 1907, provam a condição financeira satisfactoria em toda a republica, apresentando saldos bastante lisongeiros o Banco Nacional de São Salvador, o Banco Salvadorian e o Banco Agricola. Esta ultima casa bancaria decidiu, como medida protectora, limitar as suas operações presentemente.

PROGRESSO DO URUGUAY JULGADO PELAS RENDAS ADUANEIRAS.

A estatistica das rendas aduaneiras, arrecadadas nos portos do Uruguay, durante o anno de 1906 a 1907, apresentam um saldo sobre as cifras, ja publicadas, no anno anterior, superior a $300,000, isto é, 2½ por cento. Si bem que este augmento não seja tão grande, na simples comparação destes totaes com os dos dois annos precedentes, quer dizer de 1904-5 e 1905-6, comtudo, ha a importancia de $2,000,000 em excesso á quantia orçada no anno anterior.

REPUBLICA ARGENTINA.

COLHEITA DE TRIGO DE 1906-7.

A colheita do trigo argentino, segundo as estatisticas officiaes, durante 1906-7, foi de 4,000,000 toneladas, das quaes foram exportadas 2,800,000 e reservadas para semente, 1,200,000. A exportação geral em 1906 foi de 2,280,000 toneladas em 1906 e 2,866,954 toneladas em 1906, estabelecendo-se, portanto, uma exportação abnormal.

MEDIDAS RIGOROSAS SOBRE A IMPORTAÇÃO DO GADO BOVINO.

Chegaram ao conhecimento das autoridades as irregularidades havidas no exame do gado bovino tuberculoso, importado na Republica Argentina e deu como resultado um estudo rigoroso da questão *por parte* do governo que porá em pratica medidas severas afim de *pôr termo* a semelhantes abusos.

Os jornaes, que commentam a questão, prevêm um transtorno certo na venda do gado inglez durante muitos annos no futuro, visto que os individuos implicados nos embarques destes animaes, foram, presumivelmente, inglezes. De outro lado, ha receios de que a divulgação do facto de ter sido abatido, para exportação da Republica Argentina, gado tuberculoso venha influir consideravelmente, de maneira bastante desastrosa, sobre o commercio de carnes frigoriferas.

O MOVIMENTO COMMERCIAL EXTERNO DURANTE O PRIMEIRO SEMESTRE DE 1907.

Os relatorios do movimento commercial da Argentina, referentes ao primeiro semestre de 1907, isto é, de janeiro a junho, dão para a importação o total de $130,560,000, ouro, e para a exportação, $185,430,000, havendo um saldo, portanto, a favor da Republica, de $54,870,000. Si computarmos estas cifras com as do periodo correspondente no anno anterior, apresentar-se-á um augmento na importação, no valor de $13,050,000 e na exportação, de $20,660,000.

CUBA.

COMMERCIO COM OS ESTADOS UNIDOS DURANTE O ANNO OFFICIAL DE 1907.

A importancia dos productos importados pelos Estados Unidos de procedencia cubana, no anno official que terminou em 30 de junho deste anno, foi de $97,441,690 e a dos exportados para ali, $49,305,274.

O movimento commercial entre os Estados Unidos e Cuba em 1907, quer quanto á importação quer quanto a exportação, excedeu ao do anno anterior. Durante o anno 1905 as importações vindas desta ilha foram maiores que em qualquer outro anno anterior, pois que foram acima de $86,000,000. Quanto ás exportações para Cuba, anteriormente a 1907, foram as do anno de 1906 as que levaram maior vantagem, porquanto chegaram a $47,750,000.

As importações da ilha excederam em cerca de 15 por cento áquellas do anno mais prospero sob o regimen espanhol, isto é 1874, quando a importação de Cuba chegou a $85,500,000, ao passo que a exportação foi, mais ou menos, duas vezes mais que 1893, anno em que a mercadoria exportada com aquelle destino representava, em valor, $24,000,000.

Si computarmos o commercio entre Cuba e os Estados Unidos durante 1907 com o do ultimo anno anterior ao tratado, actualmente em vigor, isto é antes de 1903, chegaremos a resultados muito interessantes. Este accordo reciproco tornou-se effectivo em dezembro de 1903 e o ultimo anno de balanço commercial completo, ante-

riormente áquella data, foi o anno official findo em junho de 1903. Comparando-se as cifras daquelle anno com as de 1907, vê-se que ha um augmento de 50 por cento nas importações com destino aos Estados Unidos e de 125 por cento nas exportações do mesmo paiz. Durante o mesmo periodo a importação tirada pelos Estados Unidos das outras partes do mundo foi de 40 por cento, mais ou menos, e na exportação, 30 por cento, approximadamente.

A tabella, que publicaremos abaixo mostrará os artigos que formaram o commercio entre os Estados Unidos e Cuba, no anno official de 1907 e em comparação com 1903, que vem a ser o ultimo anno official anteriormente ao tratado.

O commercio dos Estados Unidos com Cuba durante os annos officiaes de 1903 e 1907.

	1903.	1907.
PRINCIPAES PRODUCTOS IMPORTADOS DE CUBA.		
Assucar (acima do No. 16)	$42,697,546	$70,637,288
Fumo em folha	9,967,124	13,527,863
Charutos, cigarros, etc	3,175,722	3,889,520
Minereos de ferro	1,622,004	2,137,784
Bananas	670,690	1,273,826
Melaço	1,021,580	710,909
Couros e pelles	13,125	357,383
Cocos	157,362	262,822
Mogno	490,205	187,011
Cobre (em barras, massas, etc.)	70,557	125,395
Outros artigos	3,056,875	4,331,889
Total	62,942,790	97,441,690
PRINCIPAES PRODUCTOS EXPORTADOS PARA CUBA.		
Farinha de trigo	1,941,690	3,121,846
Banha	1,812,639	2,948,487
Madeiras	819,222	2,330,867
Calçados em geral	536,303	2,145,415
Carvão e substancias betuminosas	1,047,733	2,013,913
Substancias graxas	1,060,548	1,731,427
Milho	551,213	1,600,082
Vegetaes	430,217	1,380,147
Carroças, carros, etc	595,896	1,156,473
Ovos	139,054	1,030,641
Fazendas de algodão	230,778	990,754
Leite	315,320	812,031
Locomotivas	67,970	765,770
Carne de porco salgada ou em salmoura	264,931	727,816
Apparelhos e instrumentos scientificos	151,248	620,467
Toucinho	345,233	618,293
Artefactos de algodão (excepto fazendas)	186,192	617,899
Mobilia	265,205	609,498
Presuntos	542,695	607,040
Ferragens para construcção	314,205	573,507
Papel e seus artefactos	254,966	552,683
Oleo mineral (refinado)	196,476	499,647
Oleo mineral (cru)	332,762	455,980
Gado	1,168,382	439,795
Machinas de costura	131,010	330,463
Couros curtidos	89,972	328,721
Livros, mappas, etc	62,069	291,762
Cavallos	105,469	287,000
Oleo de croton	43,234	252,037
Fructas e nozes	82,099	233,379
Madeiras para construcção	47,325	118,534
Fumo preparado	131,622	118,303
Carvão de pedra, anthracito	78,908	97,808
Instrumentos de lavoura	55,756	95,334
Outros artigos	5,741,790	17,827,094
Total da exportação interior	20,140,132	48,330,913
Total da exportação exterior	1,621,506	974,361
Total da exportação geral	21,761,638	49,305,274

ESTADOS UNIDOS.

COMMERCIO COM OS PAIZES LATINO-AMERICANOS.

RELAÇÃO MENSAL DAS IMPORTAÇÕES E EXPORTAÇÕES.

O quadro dado na pagina 666 é extrahido da relação compilada pelo chefe da repartição de estatistica do Departamento do Commercio e Trabalho, mostrando o commercio entre os Estados Unidos e os paizes latino-americanos. A relação corresponde ao mez de julho de 1907, com uma relação comparativa para o mez correspondente do anno anterior, assim como para os sete mezes findos em julho de 1907, comparadas com o periodo correspondente do anno anterior. Deve-se explicar que os algarismos das varias alfandegas, mostrando as importações e exportações de um só mez, são recebidos no Departamento do Thesouro até quasi o dia 20 do mez seguinte, e perde-se algum tempo necessariamente em sua compilação e impressão. Por conseguinte, as estatisticas para o mez de julho, por exemplo, não são publicadas até os primeiros dias de setembro.

NICARAGUA.

EXPORTAÇÃO DE BORRACHA EM 1907.

A exportação geral de borracha de Bluefields no anno findo em 30 de junho passado, eleva-se a $269,019.57, conforme os dados publicados no "American," em sua edição de 5 de agosto do anno corrente. Estas cifras são inferiores ás relatadas nos dois annos anteriores, quando foram, respectivamente, $298,464.03 e $280,609.28, porem estão em conformidade com o augmento geral dos embarques havido nos ultimos seis annos.

OURO DESPACHADO DE BLUEFIELDS.

O consul americano em Bluefields fez um estudo geral dos embarques de ouro daquelle porto, abrangendo o periodo de seis annos, isto é, de 1901 a 1907, e, como resultado, deduziu a importancia applicavel ao anno official findo em 30 de junho de 1907. O total geral perfaz a quantia de $557,550.66, como comparados com $463,110,18 em 1906; $421,046.85 em 1905; $534,371.34 em 1904; $378,866.50 em 1903 e $273,616.60 nos annos de 1901-2. Vê-se, portanto, que a exportação de ouro foi além do dobro no periodo a que nos referimos.

URUGUAY.

RENDAS ADUANEIRAS EM 1906-7.

Segundo os dados estatisticos, recentemente publicados, as rendas aduaneiras nos portos do Uruguay chegaram, no anno financeiro findo em 30 de junho de 1907, a $13,033,576 ouro, contra $12,731,528 em 1905-6 e $10,916,089 em 1904-5.

Ainda que a vantagem sobre 1905-6 seja relativamente pequena, isto é, $302,047 que vem a ser 2½ por cento, será o quanto basta para provar que o movimento extraordinario do commercio no anno anterior, se prolongou por todo o periodo de 1906-7. Durante oito mezes, incluidos neste prazo, as receitas mensaes em 1906-7 foram superiores áquellas relatadas em mez correspondente no anno anterior e foram registrados dados, que apresentam um desenvolvimento até então desconhecido.

A quantia orçada para as rendas aduaneiras, durante o anno, foi de $10,900,000 e o saldo, para mais de $2,000,000, foi applicado em diversos trabalhos, que o governo tem em vista afim de desenvolver as fontes de recursos do paiz.

PRODUCÇÃO E CONSUMO DE COBRE NO MUNDO EM 1906.

Conforme as estatisticas publicadas pelos Srs. ARON, HIRSCH & FILHO, da Allemanha, a producção de cobre no mundo em 1906 foi nos diversos paizes como se segue: Estados Unidos, 417,411 toneladas; Mexico, 60,000 toneladas; Espanha e Portugal, 51,000 toneladas; Australia, 43,000 toneladas; Japão, 37,000 toneladas; Chile, 30,000 toneladas; Allemanha, 23,200 toneladas; Canada, 24,000 toneladas; Peru, 11,500 toneladas; Russia, 10,000 toneladas; Colonia do Cabo, 8,500 toneladas; Noruega, 6,500 toneladas; Italia, 3,500 toneladas; Terra Nova, 2,500 toneladas; Bolivia, 2,000 toneladas; Austria, 1,500 toneladas; Turquia, 1,000 toneladas e diversos outros paizes, 1,500 toneladas; total, 736,711 toneladas.

Si compararmos este total com os de annos recentes, notaremos que a proporção de augmento em 1906 conserva-se praticamente a mesma em relação áquella relatada para os dois annos antecedentes, sendo notado um accrescimo de 7.65 por cento sobre 1905, anno esse em que a porcentagem de augmento sobre 1904 foi de 6.78 por cento. Em *1904* a producção excedeu a de 1903 em 10.72 por cento. O *crescimento* relativo em 1906 sobre 1903 foi de 72.23 por cento, que é *equivalente* a uma media annual de 9.09 por cento para mais.

Em relação ao consumo, são quatro os paizes que absorvem de 80 a 90 por cento do cobre produzido. As partes que as referidas nações tomaram em 1906, computadas com as de 1905, foram as seguintes:

	1905.	1906.
	Toneladas.	*Toneladas.*
Estados Unidos	277,053	316,694
Allemanha	137,975	163,098
Inglaterra	107,398	121,257
França	65,010	69,224
Total	587,436	670,273

O consumo dos outros paizes durante os annos referidos foi o seguinte:

	1905.	1906.
	Toneladas.	*Toneladas.*
Austria	25,830	27,976
Russia	28,794	24,352
Italia	20,314	25,237
Belgica e Hollanda	8,000	9,500
Paizes da Escadinavia	3,000	7,000
Espanha, Suissa e o Oriente	2,500	3,000
Total	88,438	96,965

O quadro comparativo abaixo mostra as differenças registradas contra a producção durante os ultimos cinco annos:

Anno.	Producção.	Consumo.	Differenças.
	Toneladas.	*Toneladas*	*Toneladas.*
1902	542,470	594,269	51,799
1903	578,787	605,685	26,899
1904	652,522	683,632	31,110
1905	697,845	752,617	54,772
1906	736,711	788,008	51,297
Media	651,667	684,842	43,215

Esta differença é em parte coberta pelo cobre velho, cuja quantidade é avaliada de 15 a 20 por cento do cobre consumido em cada paiz.

THE FAMOUS "INFERNILLO" BRIDGE ON THE OROYA RAILROAD, PERU, 2 MILES ABOVE THE SEA.

BULLETIN MENSUEL

DU

BUREAU INTERNATIONAL DES RÉPUBLIQUES AMÉRICAINES,

Union Internationale des Républiques Américaines.

VOL. XXV. SEPTEMBRE 1907. No. 3.

Il est un fait bien avéré que l'intérêt du monde entier s'est accru d'une manière très rapide vers le progrès et le développement de l'Amérique Latine. Les Etats-Unis, l'Europe et l'Amérique du Sud l'ont montré en publiant in extenso dans leurs feüilles quotidiennes et hebdomadaires, une description du nouveau bâtiment que l'on va construire grâce aux largesses de Monsieur ANDRÉ CARNÉGIE, auxquelles on a ajouté les sommes d'argent souscrites dans le même but par les différentes nations américaines. Presque toujours ces descriptions étaient accompagnées de reproductions photographiques des dessins des architectes. En voyant ces articles accompagnés de gravures, beaucoup de personnes se sont décidées à envoyer au Bureau des demandes de renseignements sur les facilités commerciales, les entreprises d'affaires, les placements financiers, le champ d'études et de voyages que peuvent offrir le Mexique, l'Amérique du Centre et l'Amérique du Sud. Souvent, une preuve tangible de l'existence d'une œuvre nouvelle sous la forme d'un monument qui doit lui servir de berceau, éveille beaucoup plus d'intérêt que les articles sans nombre figurant dans les journaux ou les revues et qui ne traitent que de questions statistiques, commerciales et politiques. Pour répondre à une question qui se présente souvent, on peut dire qu'on fera les plus grands efforts pour que le nouveau bâtiment du Bureau soit terminé en un an et demi, de manière à ce qu'on puisse en prendre possession de bonne heure en 1909. Par suite des soins minutieux qu'on doit apporter dans la préparation du cahier des charges destiné aux entrepreneurs, on ne pourra guère procéder à la pose de la première pierre avant le mois de décembre. La première partie de ce mois sera toutefois bien choisie, car le Congrès sera ouvert et presque tous les hauts fonctionnaires du gouvernement ainsi que les membres du corps diplomatique seront à Washington.

APPRÉCIATION DU TRAVAIL FAIT PAR LE BUREAU INTERNATIONAL DES RÉPUBLIQUES AMÉRICAINES.

Si l'on vient à feuilleter la correspondance du Bureau, il est facile de voir l'ignorance profonde dans laquelle se trouvent les Etats-Unis et l'Europe au sujet de l'Amérique Latine; malgré cela, on peut voir en même temps le vif intérêt que fait naître cette partie du monde.

Pour corroborer ces faits, on cite quelques passages extraits de différentes lettres reçues au Bureau. Voici ce qu'écrit le Directeur d'une des plus grandes maisons manufacturières des Etats-Unis, dont le chiffre d'affaires s'élève annuellement à plusieurs millions de dollars:

"Les faits que vous avez relatés et les chiffres que vous m'avez envoyés me surprennent beaucoup, et je suis confus de mon ignorance en la matière. Jusqu'ici notre maison n'avait jamais pensé à porter son attention d'une manière sérieuse sur les occasions que pouvait offrir l'Amérique du Sud; mais maintenant, nous avons décidé d'y envoyer deux de nos meilleurs représentants, l'un sur la côte est et l'autre sur la côte ouest, avec mandat d'étudier de la manière la plus scrupuleuse les marchés, débouchés et agences commerciales de l'Amérique du Sud."

Le Recteur d'une des Universités les plus en vue du pays s'exprime ainsi:

"J'ai été on ne peut plus étonné de la liste de livres, au point de vue de l'histoire, du développement économique, des conditions matérielles et politiques de l'Amérique Latine, que vous avez bien voulu m'envoyer en réponse à ma demande de renseignements. En parcourant les rayons de notre bibliothèque nous n'avons pu trouver qu'un ou deux des livres que vous mentionnez, mais notre bibliothécaire a commandé tous les autres. L'année prochaine nous avons l'intention d'ouvrir un cours spécial qui traitera de l'histoire de l'Amérique Latine et d'autres sujets de même genre, nous osons espérer qu'alors vous voudrez bien nous honorer de votre collaboration et de vos conseils."

Un Sénateur des Etats-Unis qui a toujours considéré le Bureau comme une institution de parade plus que d'utilité, nous offre l'appréciation suivante:

"Il n'y a pas encore bien longtemps je considérais le Bureau International des Républiques Américaines comme la cinquième roue du carrosse gouvernemental, et je pensais que les sommes allouées chaque année par le gouvernement pour son maintien étaient tout simplement octroyées à titre gracieux aux autres républiques payant leur quote-part; mais, d'après les lettres que je reçois de la part de beaucoup de personnes de ma circonscription qui sont manufacturiers et exportateurs, j'ai acquis la certitude que le travail qu'il fait est des plus

pratiques et des plus utiles et que de plus il est vraiment digne d'attirer l'attention du congrès."

L'agent d'une importante compagnie de paquebots nous communique ce qui suit:

"Pendant les six derniers mois nous avons reçu au sujet du service des passagers pour l'Amérique du Sud 200 pour cent de demandes de renseignements de plus que depuis bien des années. La plupart de ces lettres qui nous sont adressées disent que, par suite des renseignements et des notices instructives que les auteurs ont reçus, venant du Bureau, ils désirent visiter l'Amérique du Sud, soit pour voyager, soit pour y faire des placements, soit encore pour y donner plus d'extension à leur commerce."

COMMERCE DE L'AMÉRIQUE LATINE ET CONGRÈS TRANSMISSISSIPIEN.

On se rappelle que l'honorable M. ELIHU ROOT, Secrétaire d'Etat des Etats-Unis, a fait son premier discours dans ce pays au sujet de son voyage dans l'Amérique du Sud en 1906, au Congrès Commercial Trans-Mississipien qui s'était assemblé à Kansas City, Missouri, en novembre dernier. Ce discours a attiré l'attention du monde entier et a fait plus que tout autre morceau oratoire dans l'histoire des Etats-Unis pour éveiller l'intérêt général dans les relations que cette nation entretient avec les autres républiques. M. FELIPE PARDO, ministre du Pérou; M. ENRIQUE CORTES, ministre de Colombie; M. ALBERTO YOACHAM, chargé d'affaires du Chili, et M. S. GURGEL DO AMARAL, premier secrétaire de l'ambassade du Brésil, assistaient au même congrès et y ont porté la parole. Tout ce que ces diplomates distingués ont dit n'a fait que de corroborer les faits avancés par M. ROOT, Secrétaire d'Etat. L'impression faite a été si marquée que le comité exécutif du Congrès Trans-Mississipien qui doit avoir lieu à Muskogee, Oklahoma, au mois de novembre de cette année, a décidé, après en avoir conféré avec ce Bureau, d'avoir comme invités: M. ENRIQUE C. CREEL, ambassadeur du Mexique, les ministres des républiques de l'Amérique du Centre à Washington, et aussi un ou deux des ministres des républiques de l'Amérique du Sud qui ont leurs frontières sur la mer des Antilles. On s'attend à ce que tous ces messieurs parlent sur le développement du commerce et des affaires entre les Etats-Unis et les autres républiques. Comme ce congrès se composera de représentants de commerce et d'hommes professionnels des Etats de l'Union du Nord situés à l'ouest du Mississipi, on attachera beaucoup d'importance dans tout le pays à ses délibérations et à ses conclusions. On pense que ce congrès aura encore un plus grand succès que ceux qui ont eu lieu jusqu' à ce jour, et ses traits les plus caractéristiques seront la présence d'éminents diplomates de l'Amérique Latine.

LE SECRÉTAIRE D'ÉTAT DES ÉTATS-UNIS AU MEXIQUE.

Au moment où ce numéro du BULLETIN paraîtra, M. ELIHU ROOT, Secrétaire d'Etat des Etats-Unis, sera au Mexique comme invité du Président DIAZ. D'après les renseignements que le Bureau International a reçus de Mexico, il paraît qu'on fait de très grands préparatifs pour la réception de M. ROOT et de sa famille qui l'accompagne, et il semble que le Gouvernement Mexicain a l'intention de faire des fêtes aussi grandes que celles qui ont eu lieu en son honneur lors de ses visites dans les principaux pays de l'Amérique du Sud. Toute la République du Mexique a l'air de s'intéresser à ce voyage et le peuple aussi bien que les représentants du Gouvernement ont la plus grande envie de voir M. ROOT. C'est pourquoi sa présence au Mexique produira certainement un très bon effet en resserrant les relations d'amitié qui existent maintenant entre les deux grandes Républiques de l'Amérique du Nord.

À son retour du Mexique, M. ROOT sera le Secrétaire d'Etat qui connaîtra le mieux l'hémisphère américain dans l'histoire du Nouveau Monde, et comme Président du Conseil de Direction du Bureau International des Républiques Américaines il aura plus que jamais les qualités requises pour participer à ses débats et en faire une institution dont l'utilité sera reconnue dans le monde entier.

VOYAGES ET EXPLORATIONS DANS L'AMÉRIQUE DU SUD ET ÉTUDES SUR CE PAYS.

En décembre dernier M. HIRAM BINGHAM, professeur à l'Université de Harvard, et M. HAMILTON RICE, F. R. G. S., de Boston, ont fait un voyage très intéressant au Vénézuéla et en Colombie dans le but de se procurer des données scientifiques en matière d'histoire et de géographie, de sociologie et de météorologie. On publie dans ce numéro un résumé succinct donné par Monsieur BINGHAM qui intéressera tous ceux qui veulent apprendre davantage sur ce qu'on appelle les parties inconnues de l'Amérique Latine. Le rapport complet de ces deux messieurs paraîtra plus tard lorsque Monsieur RICE sera de retour de ses explorations dans la vallée du Rio Vaupes. Les hommes de science et les explorateurs ne peuvent trouver dans aucune partie du monde un champ de recherches et de découvertes plus important que le centre de l'Amérique du Sud, spécialement dans les hautes eaux des divers affluents de l'Amazone et dans les parties inaccessibles de la chaîne des Andes. Dans sa jeunesse Monsieur REYES, Président de la République de Colombie, a donné un bel exemple à tous ceux qui *savent* combien de fatigues il faut endurer et combien de périls il faut *affronter* avant d'avoir des résultats. De son temps il y avait très *peu d'hommes* disposés à entreprendre des voyages aussi hasardeux *que les siens*, mais maintenant nous entendons parler continuelle-

ment d'hommes de l'Amérique du Nord, de l'Amérique du Sud et d'Europe qui pénétrent avec succès jusqu'au cœur de régions inexplorées pour en révéler les mystères.

M. CASPAR WHITNEY, rédacteur de l'"Outing" a fait un voyage très intéressant dans le bassin de l'Amazone. Cet explorateur intrépide a remonté le fleuve que nous venons de nommer, jusque dans ses eaux les plus septentrionales et a prouvé que ses sources communiquaient pour ainsi dire avec celles de l'Orénoque; ensuite, il a effectué son retour en descendant le cours de ce dernier. Monsieur TODD, professeur à Amherst, s'est livré à de très importantes recherches au Pérou et en Bolivie. Pendant que ces deux explorateurs étudiaient les conditions physiques, Monsieur ROWE, professeur à l'Université de Pennsylvanie, et Monsieur SHEPHERD, professeur à l'Université de Colombie, examinaient soigneusement les conditions politiques, économiques et intellectuelles de toutes les Républiques Latines Américaines. Le dernier explorateur des Etats-Unis faisant autorité en matière de connaissances sur l'Amérique du Sud qui ait poussé plus loin ses recherches dans cette partie du monde est M. CHARLES M. PEPPER, auteur d'un livre intitulé: "De Panama en Patagonie." Il étudie en ce moment, pour le compte du Bureau des Manufactures du Ministère du Commerce et du Travail des Etats-Unis, les conditions commerciales existant sur la côte ouest de l'Amérique du Sud.

TROISIÈME CONFÉRENCE SANITAIRE INTERNATIONALE.

A mesure que le temps approche pour l'ouverture de la 3ème Conférence Sanitaire Internationale, on voit que les différentes Républiques reconnaissent l'importance du travail qui lui sera soumis. Jusqu' ici, il n'y a que très peu de gouvernements qui aient nommé leurs délégués; mais on s'attend à ce que la majorité d'entre eux le fassent d'ici peu. Cuba, qui a des intérêts directs et pratiques dans les déliberations de cette assemblée, a été le premier pays à nommer ses délégués. Monsieur CHARLES E. MAGOON, gouverneur temporaire, vient de nommer M. M. les docteurs HUGO ROBERTS et JUAN GUITERAS en cette qualité et les vues de ces deux messieurs qui sont notables dans l'île auront une certaine influence dans les sessions du Congrès. La délégation des Etats-Unis aura probablement comme chef Monsieur le docteur WALTER WYMAN, chirurgien général du service de la Santé et des Hôpitaux de la Marine des Etats-Unis.

EXPOSITION DU BRÉSIL DE 1908.

Depuis que le Bureau a fait annoncer par voie de la presse que le *Gouvernement* brésilien avait l'intention d'ouvrir une grande exposition *nationale* en 1908, on a reçu un grand nombre de demande

de renseignements de la part de manufacturiers et d'exportateurs d'Europe et des Etats-Unis pour savoir s'ils pourraient y envoyer leurs produits en qualité d'exposants. C'est pour y répondre qu'on donne dans ce numéro du BULLETIN le plan officiel de l'exposition. Bien qu'il semble au premier abord que les exposants étrangers n'y seront admis que s'ils sont déjà établis au Brésil et par là même peuvent être considérés comme habitants de ce pays, Monsieur ANDERSON, Consul-Général de Rio de Janeiro dit dans un rapport que l'Administration se fera un plaisir d'admettre les exposants de machines, machinerie et autres articles pouvant contribuer au développement du pays. On espère que cette exposition, par l'intérêt qu'elle fera naître, attirera au Brésil, une foule énorme d'Américains du Nord et d'Européens qui jusque là n'ont pas eu l'avantage d'apprécier ses ressources merveilleuses et les choses qu'on peut y entreprendre. En tout cas, cette exposition sera un heureux avant-coureur de celle que la République Argentine ouvrira à Buenos Ayres en 1910.

PROTECTION DE L'INDUSTRIE DANS LA RÉPUBLIQUE ARGENTINE.

Par suite de la découverte d'un certain relâchement dans l'exécution des lois qui gouvernent la quarantaine dans les ports et cela de la part de certains individus faisant le commerce d'importation de bestiaux dans la République Argentine, le BULLETIN publie dans ce numéro les règlements gouvernementaux au sujet de cette industrie. Le gouvernement a l'intention de sauvegarder par tous les moyens possibles, cette branche si importante de sa vie économique, et il a décidé d'employer les mesures les plus énergiques pour éviter le retour de certains abus comme l'entrée de bestiaux atteints de la tuberculose ou encore leur traitement frauduleux pendant leur séjour à la quarantaine. Dans le but d'encourager les intérêts agricoles du pays, le Congrès National étudie la canalisation des deux cours d'eau: le Desaguadero et le Salado, ce qui, d'après les calculs faits, ajouterait 2,000 lieues de terres fertiles à l'étendue déjà en culture.

NOUVELLE LOI MINIÈRE EN BOLIVIE.

La loi minière promulguée le 12 juin 1907 revise un certain nombre d'articles de la législation existant déjà sur ce sujet; elle prend les mesures nécessaires pour permettre l'ouverture de nouvelles régions et assure une protection complète aux prospecteurs étrangers.

PROJET DE RÉVISION DU TARIF AU BRÉSIL.

Le Congrès national brésilien étudie en ce moment la réforme du tarif et on va établir un nouveau barême des prix en rapport avec un système de protection avancé. On a spécialement en vue de protéger

les intérêts des industries du pays, d'élever le taux du change de 12 à 15 et de maintenir dans les droits une échelle de proportion sujette aux fluctuations des prix sur les marchés étrangers.

ÉNERGIE MANIFESTÉE DANS LA VIE NATIONALE DU CHILI.

La facilité avec laquelle le Chili s'est relevé des grandes pertes subies lors du tremblement de terre de 1906 montrent d'une manière palpable l'énergie que la nation est capable de déployer. Les recettes douanières pour le premier semestre de l'année 1907 font voir une augmentation de plus de $2,000,000 en les comparant aux chiffres obtenus dans la période correspondante de l'année précédente. On a fait un emprunt de $5,000,000 par l'entremise de la Banque Allemande Transatlantique dans le but de reconstruire la ville de Valparaiso.

EFFETS DU TRAITÉ DE RÉCIPROCITÉ CONCLU ENTRE CUBA ET LES ÉTATS-UNIS.

Le Bureau des Statistiques des Etats-Unis a établi une comparaison très intéressante du commerce de Cuba avec les Etats-Unis en montrant le développement qui s'est produit dans leurs relations commerciales mutuelles depuis l'établissement des traités de réciprocité existant actuellement entre les deux pays. Les importations faites aux Etats-Unis pendant l'année fiscale 1907 accusent une augmentation de 50 pour cent environ sur celles de 1903 et les exportations à Cuba en accusent une de 125 pour cent pendant la même période. Pendant ce temps, les exportations des Etats-Unis dans les autres parties du monde ont augmenté de 30 pour cent et les importations faites aux Etats-Unis de 40 pour cent.

EXPANSION DES CHEMINS DE FER DANS LA RÉPUBLIQUE DE COSTA-RICA.

Le Gouvernement de Costa-Rica a fait dernièrement une émission d'obligations pour $2,000,000 garantis par les droits sur les boissons. On emploiera cette somme à la construction de chemins de fer sur le territoire comme il a été spécifié dans un arrangement signé le 16 mars 1907 avec une compagnie de New-York.

LOI SUR LES TERRES DU GOUVERNEMENT DANS LA RÉPUBLIQUE DE PANAMA.

Le Gouvernement de la République de Panama a le plus grand désir *d'attirer des étrangers* sur son territoire au moyen d'une législation *toute paternelle.* La nouvelle loi du 29 mai 1907 et les règlements

maritimes et consulaires qui ont été récemment promulgués ont été préparés dans ces vues. On reproduit le texte de cette loi dans ce numéro du BULLETIN.

LOI MINIÈRE AU NICARAGUA.

La nouvelle loi minière du Nicaragua qui a été dernièrement promulguée modifie sous certains rapports la loi de 1906 et se trouve reproduite en entier dans ce numéro du BULLETIN pour accéder aux désirs de certaines personnes voulant se procurer des renseignements précis au sujet de ce que l'on peut faire dans différentes parties de l'Amérique du Centre. Les dispositifs de la loi encouragent beaucoup l'immigration.

EXPANSION COMMERCIALE ET INDUSTRIELLE DANS LA RÉPUBLIQUE D'HAÏTI.

L'année commerciale d'Haïti s'étend du 1er octobre au 30 septembre, et les dernières statistiques qu'on a pu se procurer de source indigène donnent les résultats jusqu'au 30 septembre en montrant une condition satisfaisante dans tous les intérêts commerciaux établis, et un progrès sensible dans les nouvelles entreprises industrielles qui sont sous la haute surveillance de l'Administration.

SITUATION FINANCIÈRE DU SAN SALVADOR.

Les rapports faits par les différentes banques du San Salvador pour le premier semestre de l'année 1907, c'est-à-dire du 1er janvier au 30 juin de la même année, font voir la situation financière satisfaisante qui règne dans toute l'étendue du pays. La Banque Nationale du San Salvador, la Banque du San Salvador et la Banque Agricole montrent toutes des balances en leur faveur. La dernière de ces institutions a décidé comme mesure de sûreté de restreindre ses opérations pour le présent.

PROGRÈS DE L'URUGUAY MIS EN ÉVIDENCE PAR SES RECETTES DOUANIÈRES.

Les statistiques établies sur les droits de douane perçus dans les ports uruguayens pour l'année fiscale 1906–7 montrent une plus-value de $300,000 ou environ 2½ pour cent sur les chiffres de l'année *précédente*. Bien que cette augmentation ne soit pas si grande que *celle qui* ressort des deux années précédentes 1904–5 et 1905–6 après *les avoir* comparées, elle est cependant de $2,000,000 supérieure aux *prévisions* budgétaires de l'année 1906–7.

RÉPUBLIQUE ARGENTINE.

COMMERCE EXTÉRIEUR POUR LE PREMIER SEMESTRE 1907.

Les statistiques commerciales de la République Argentine pour le premier semestre de l'année 1907, c'est-à-dire du 1er janvier au 1er juillet, font voir que la valeur des importations s'est élevée à $130,560,000 en or et celle des exportations à $185,430,000, soit une plus-value de $54,870,000 en faveur du pays. En comparant ces chiffres avec ceux de la période correspondante de l'année précédente, on voit qu'il y a une augmentation de $13,050,000 dans les importations et une autre de $20,660,000 dans les exportations.

EXAMEN SÉRIEUX FAIT SUR LES ANIMAUX DE RACE BOVINE IMPORTÉS DANS LA RÉPUBLIQUE ARGENTINE.

Par suite de la découverte d'irrégularités dans la manière dont certains fonctionnaires ont procédé à l'examen des bestiaux atteints de la tuberculose, lors de leur entrée dans la République Argentine, le gouvernement s'est décidé à étudier sérieusement la matière et il prendra des mesures de prévention très sévères pour empêcher le renouvellement de cet état de choses.

Les commentaires de la presse à ce sujet font entrevoir un sérieux ralentissement dans la vente de bétail de provenance anglaise parce qu'on présume que les personnes impliquées dans l'expédition des animaux étaient de nationalité anglaise. D'un autre côté, il est à craindre que le commerce de viandes frigorifiées de la République Argentine ne soit grandement affecté par suite des bruits qui ont circulé sur l'abattage, pour l'exportation, d'animaux atteints de la tuberculose.

EMBARGO MIS PAR L'ANGLETERRE SUR LE SUCRE PROVENANT DE LA RÉPUBLIQUE ARGENTINE.

La légation de la République Argentine à Londres a fait connaître au Ministre des Affaires Etrangères que l'Angleterre faisant partie de la Convention de Bruxelles au sujet des primes d'exportation sur le sucre, le gouvernement a été obligé de mettre sur cet article jouissant de cette prime un droit spécial pour en contrebalancer l'effet ou, à défaut, d'en prohiber l'importation. Cette dernière mesure a été adoptée, de sorte qu'on ne peut faire entrer en Angleterre le sucre venant de la République Argentine sur lequel on a fait une remise de 3 cents ¾ par kilogramme.

RÉCOLTE DE BLÉ EN 1906-7.

Les prévisions officielles montrent que la récolte de blé dans la République Argentine pour l'année 1906–7 s'élevera à 4,000,000 de tonnes. Sur cette quantité il y aura 2,800,000 tonnes disponibles

pour l'exportation et les 1,200,000 autres tonnes resteront dans le pays pour la consommation et la semence. En 1906 les exportations se sont élevées à 2,280,000 tonnes et en 1905 elles ont atteint le chiffre de 2,866,954, établissant ainsi le record.

BRÉSIL.

RÉVISION DU TARIF PROJETÉ.

Le projet de loi qui a été présenté à la Chambre des Députés du Gouvernement Fédéral se base sur un tarif de protection complet. Ces changements portent d'une manière toute spéciale sur des articles de première nécessité, tels que denrées, drogues, produits pharmaceutiques, vins, tissus, etc.

De plus, on propose d'établir une échelle de proportion sur toutes les denrées d'après leur valeur et aussi un tarif maximum et minimum sujet aux traités conclus avec les pays étrangers et de changer le taux du change de 12 à 15. Cet amendement a une grande valeur au point de vue pratique, d'après l'avis d'hommes d'état brésiliens, en ce sens que les traités signés avec les pays étrangers ont une importance considérable pour le développement économique du pays. Ils auront aussi pour but d'établir de nouveaux débouchés pour le café et d'amener une réduction des droits de douane non seulement sur le café, mais aussi sur le sucre, le caoutchouc, le coton, le tabac, l'herba-matté et autres marchandises.

CUBA.

COMMERCE AVEC LES ÉTATS-UNIS PENDANT L'ANNÉE FISCALE 1907.

La valeur des marchandises importées de Cuba aux Etats Unis, pendant l'année fiscale finissant le 30 juin 1907, a été de $97,441,690, et celle des marchandises exportées des Etats-Unis à Cuba a été de $49,305,274.

En importations et en exportations, le commerce de Cuba et des Etats-Unis pendant l'année 1907 a dépassé les chiffres atteints jusqu'ici. Antérieurement à 1907, c'est en 1905 que les importations de Cuba aux Etats-Unis ont été les plus élevées, se montant à la somme d'un peu plus de $86,000,000 et c'est en 1906 que les exportations des Etats-Unis à Cuba ont été les plus fortes, le total s'élevant à $47,750,000.

Les importations de l'île aux Etats-Unis ont dépassé de 15 pour cent environ celles de l'année établissant le record sous le régime espagnol, c'est-à-dire, en 1874. Cette année-là, la valeur des importations de Cuba aux Etats-Unis s'était élevée à $85,500,000. Les

exportations des Etats-Unis à Cuba ont été environ le double de celles de l'année établissant le record sous le régime espagnol, c'est-à-dire, en 1893. Cette année-là, la valeur des exportations des Etats-Unis à Cuba s'était élevée à $24,000,000.

Si l'on compare le commerce entre Cuba et les Etats-Unis en 1907 avec celui de 1903, année qui a précédé le présent traité de réciprocité, on y trouve des résultats assez intéressants. Le traité de réciprocité a été mis en vigueur au mois de décembre 1903 et la dernière année commerciale complète, antérieure à cette date, était l'année fiscale finissant le 30 juin 1903. En comparant les chiffres de cette dernière année avec ceux de 1907, il ressort une augmentation d'environ 50 pour cent sur les importations de l'île aux Etats-Unis et une autre d'environ 125 pour cent sur les exportations des Etats-Unis à Cuba. Pendant cette même période, l'augmentation des importations des autres parties du monde aux Etats-Unis a été de 10 pour cent environ, et celle des exportations des Etats-Unis dans les autres parties du monde de 30 pour cent environ.

Le tableau suivant montre la valeur des principaux articles composant le commerce des Etats-Unis avec Cuba pendant l'année fiscale 1907, comparée à celle des mêmes articles pour l'année 1903, qui a été la dernière année fiscale antérieure au présent traité de réciprocité.

Commerce des Etats-Unis avec Cuba pendant les années fiscales 1903 et 1907.

	1903.	1907.
IMPORTATIONS DE CUBA AUX ETATS-UNIS.		
Sucre (No. 16 et au-dessous)	$42,697,546	$70,637,288
Tabac en feuilles	9,967,124	13,527,863
Cigares, cigarettes, etc	3,175,722	3,889,520
Mineral de fer	1,622,004	2,137,784
Bananes	670,690	1,273,826
Mélasses	1,021,580	710,909
Cuirs et peaux	13,125	357,383
Noix de coco	157,362	262,822
Acajou	490,205	187,011
Cuivre en saumons, en lingots, etc	70,557	125,395
Autres articles	3,056,875	4,331,889
Total	62,942,790	97,441,690
EXPORTATIONS DES ETATS-UNIS À CUBA.		
Farine	1,941,690	3,121,846
Saindoux	1,812,639	2,948,487
Madriers	819,222	2,330,867
Bottes et souliers	536,303	2,145,415
Tourbe	1,047,733	2,013,913
Saindoux melangés	1,060,548	1,731,427
Maïs	551,213	1,600,082
Légumes	430,217	1,380,147
Wagons et voitures	595,896	1,156,473
Œufs	139,054	1,030,641
Draps de coton	230,778	990,754
Lait	315,320	812,031
Locomotives	67,970	765,770
Porc salé et en saumure	264,931	727,816
Instruments et appareils de précision	151,248	620,467
Lard	345,233	618,293
Tissus de coton (excepté le drap)	186,192	617,899
Meubles	265,205	609,498
Jambons	542,695	607,040
Ferronnerie	314,205	573,537
Papier et articles en papier	254,966	532,683
Huile minérale rafinée	196,476	499,647

Commerce des Etats-Unis avec Cuba pendant les années fiscales 1906 et 1907.

	1906.	1907.
EXPORTATIONS DES ETATS-UNIS À CUBA—suite.		
Huile minérale brute	$332,762	$455,980
Bestiaux	1,166,382	439,795
Machines à coudre	131,010	330,463
Cuirs	89,972	328,721
Livres, cartes, etc	62,069	291,762
Chevaux	105,469	287,030
Huile de graine de coton	43,234	252,037
Fruits et noix	82,099	233,379
Bois de charpente, etc	47,325	118,534
Tabac, cigares, cigarettes	131,622	118,303
Charbon de terre	78,908	97,808
Instruments agricoles	55,756	95,334
Autres articles	5,741,780	17,827,094
Total des exportations indigènes	20,140,122	48,330,913
Total des exportations étrangères	1,621,506	974,361
Total des exportations	21,761,628	49,305,274

DÉCRET INSTITUANT DES MESURES SANITAIRES NATIONALES.

D'après un décret signé le 26 août 1907 par M. CHARLES E. MAGOON, Gouverneur Provisoire de Cuba, le service sanitaire du pays sera centralisé par la création d'une administration spéciale de la santé publique.

Le décret est ainsi conçu:

Décret No. 894, La Havane, le 26 août 1907.

Attendu que le maintien de bonnes conditions sanitaires dans les grandes villes de la République de Cuba est une obligation revêtant un caractère national et qu'il joue un rôle des plus importants dans le commerce et la prospérité du pays;

Attendu qu'il a été démontré que les municipalités se sont trouvées dans l'impossibilité de fournir les fonds nécessaires pour assurer le service sanitaire d'une manière efficace;

Attendu encore que sous la surveillance des autorités locales, il est impossible d'avoir une uniformité de moyens à employer et une unité d'action suffisante pour que le service soit satisfaisant;

Attendu que de plus, la négligence en cette matière, apportée par une municipalité pourrait exposer la santé des autres à de grands dangers et causer dans tout le pays de graves inconvénients et de lourdes charges relevant de quarantaines imposées afin d'enrayer les progrès de maladies épidémiques;

Pour ces fins, nous soussigné, CHARLES E. MAGOON, en vertu du pouvoir dont nous avons été investi en qualité de Gouverneur Provisoire de Cuba, avons décrété et décrétons ce qui suit:

Sera créée une administration spéciale de la santé publique, en vertu de laquelle les mesures existant dans l'ordre de choses actuel, *c'est-à-dire* prescrivant que les décrets, ordres et décisions du Chef du Pouvoir Exécutif au sujet de la sanitation soient transmis au "Secre-

taría de Gobernación," continueront d'être en vigueur jusqu'à nouvel ordre.

Dans les règlements qui suivent le décret, on donne les noms des membres du personnel de la commission sanitaire, on y mentionne aussi les attributions de chacun, les mesures à prendre de concert avec les autorités locales pour découvrir et soigner les maladies épidémiques, les précautions nécessaires pour éviter le mal, et enfin les amendes à encourir pour toute infraction à la loi en question.

ÉTATS-UNIS.

COMMERCE AVEC L'AMÉRIQUE LATINE.

IMPORTATIONS ET EXPORTATIONS.

On trouvera à la page 666 le dernier rapport du commerce entre les Etats-Unis et l'Amérique Latine, extrait de la compilation faite par le Bureau des Statistiques du Ministère du Commerce et du Travail. Le rapport a trait au mois de juillet 1907, et donne un tableau comparatif de ce mois avec le mois correspondant de l'année 1906. Il donne aussi un tableau des sept mois finissant au mois de juillet 1907, en les comparant avec la période correspondante de l'année précédente. On sait que les chiffres des différents bureaux de douane montrant les importations et les exportations pour un mois quelconque ne sont reçus au Ministère des Finances que le 20 du mois suivant, et qu'il faut un certain temps pour les compiler et les faire imprimer, de sorte que les résultats pour le mois de juillet ne peuvent être publiés avant le mois de septembre.

HAÏTI.

NOUVEAU LIVRE PRÉCIEUX SUR HAÏTI.

Dans le seul but d'aider les Américains à se former un jugement juste et impartial sur son pays, M. J.-N. LÉGER, Envoyé Extraordinaire et Ministre Plénipotentiaire d'Haïti aux Etats-Unis, a écrit un livre du plus grand et du plus vif intérêt. M. LÉGER est membre du Conseil de Direction du Bureau International des Républiques Américaines, et pendant sa longue carrière en qualité de représentant d'Haïti près le Gouvernement des Etats-Unis il a sérieusement et efficacement travaillé au maintien des relations amicales qui existent depuis longtemps entre les deux pays. Dans cet ouvrage, intitulé: "Haïti. Son Histoire et ses Détracteurs," l'auteur est animé du plus grand désir de faire mieux connaître et apprécier les conditions d'Haïti dans le passé et dans le présent. La première partie traite de l'histoire de l'île de Saint-Domingue, de son asservissement tour à tour par les Espagnols et les Français, ainsi que de la révolte des indigènes qui,

sous la direction de chefs dont il fait voir l'héroïsme et l'ardent patriotisme, s'est si heureusement terminée par l'indépendance. Dans la deuxième il étudie l'histoire naturelle d'Haïti, expose son système d'instruction, explique sa forme de gouvernement et montre les manières et coutumes du pays, tout cela afin de faire disparaître un grand nombre d'idées fausses qui existent sur les soi-disant principes barbares qui subsisteraient encore dans la vie indigène. Ce volume, qui est publié en français et en anglais par NEALE & CIE., libraires-éditeurs, 1907 (NEALE PUBLISHING COMPANY), est l'ouvrage le plus récent et le mieux informé en la matière.

EXPORTATION D'ARGENT.

Mr. H. W. FURNISS, ministre des Etats-Unis à Haïti, a transmis en date du 19 juillet une traduction d'un récent décret haïtien abrogeant la loi du 4 mars 1904, prohibant l'exportation de pièces de monnaie haïtiennes en argent et celle du 23 août 1906 autorisant le versement de mêmes pièces de monnaie dans les caisses de la douane pour un tant pour cent des droits d'exportation au taux de 50 cents or par dollar d'argent. Pendant les trois ou quatre dernières années, de grandes quantités de pièces d'argent haïtiennes ont été exportées et vendues comme métal, valant bien des fois plus sous cette forme que sous celle de monnaie. Le décret toutefois ne touche que la petite quantité de monnaie restante dont la plus grande partie se trouve entre les mains du Gouvernement qui va maintenant l'expédier pour être vendue comme métal.

STATISTIQUES SUR LE COMMERCE POUR L'ANNÉE 1906.

Voici les principaux articles d'exportation pour l'année commerciale finissant le 3 septembre 1906: Café, 50,853,554 livres, augmentation de 12,000,000 sur l'année précédente; cacao, 4,582,403 livres, c'est-à-dire à peu près la même quantité qu'en 1905; coton, 3,865,216, augmentation d'environ 200,000 livres sur la période en question; graine de coton, 6,208,289, augmentation sensible de 6,150,000 livres; chanvre, 398,679, augmentation de 70,000 livres; cuirs et peaux, 659,886, diminution de 500,000 livres; peau d'orange, 494,492 livres, c'est-à-dire environ le même chiffre qu'en 1905; pistaches, 30,000 livres, augmentation de 8,000 livres; cire, 149,095 livres, diminution de 50,000 livres; enfin bois de diverses espèces, 122,598,000 livres, soit une augmentation de 9,175,565 livres.

Parmi les différentes espèces de bois expédiés, le bois de cèdre y figurait pour 613,000 livres; le bois de fustoc pour 1,097,000; le bois de campêche pour 119,000,000; le bois d'acajou pour 1,700,000 et le bois blanc pour 188,000.

Presque toute la récolte de café a été expédiée en Europe, mais la consommation de cet article en Amérique s'accroît de jour en jour; il en est de même du coton et du cacao. Il y a eu une légère augmenta-

tion dans la production de ce dernier article et on a mis plus de soin à la culture du caoutchouc. La production du sucre augmente et les marchés en sont bien approvisionnés par les planteurs indigènes, mais on n'exporte aucune quantité du produit fabriqué. On achète aux Etats-Unis toute la machinerie pour les usines, et l'importation du sucre rafiné a diminué par suite de l'augmentation dans la fabrication de cet article.

Les tissus venant des Etats-Unis continuent à tenir la place la plus importante dans les importations, quoiqu'en 1906 on en ait acheté une quantité considérable en Angleterre, mais ils étaient de qualité inférieure.

Les comestibles et les articles de ménage viennent principalement des Etats-Unis, mais par suite de la condition financière qui laissait à désirer, les achats à l'étranger ont un peu diminué en valeur.

Dans son rapport sur les conditions économiques de la République d'Haïti, M. J. B. TERRES, Consul des Etats-Unis, dit que le resserrement de l'argent est dû à la récolte du café, qui depuis trois ans n'a pas atteint le chiffre habituel, le budjet des dépenses étant basé sur une récolte de 60,000,000 de livres, quantité qui n'a point été obtenue dans les dernières années.

Jusqu'au 1er janvier 1907, le Gouvernement avait fait rentrer $3,177,500 de papier-monnaie en circulation, laissant une balance de $7,825,248 en papier, $2,600,000 en pièces de nickel et $225,000 en monnaie de cuivre. Cette réduction de papier-monnaie en circulation a produit un effet avantageux sur le taux du change.

Parmi les concessions qui ont été faites dans le courant de l'année, on cite la construction et l'installation de l'usine produisant l'électricité nécessaire à l'éclairage des villes de Port-au-Prince et de Cap Haïtien, et aussi les autorisations pour la mise en exploitation de mines d'or, de cuivre, de fer et de charbon. La compagnie qui a la concession pour extraire le minerai de cuivre dans la mine de Terre-Neuve a exploité les principaux filons d'une manière qui donne beaucoup à espérer, mais la mine de cuivre de Maissade et la mine de charbon de Hinche ont eu leur marche entravée par suite du manque de moyens de transport pour y faire parvenir la machinerie nécessaire à l'exploitation.

Tout le matériel des chemins de fer vient des Etats-Unis.

MEXIQUE.

PHARES SUR LES CÔTES MEXICAINES.

Les navires qui sillonnent la nuit le Golfe du Mexique de Progresso à Veracruz, voguent toujours dans le rayon des feux de la côte.

Cependant, les autorités estiment qu'il convient d'augmenter encore le nombre des phares, et, dans ce but, on va en construire

l'un à Tupilco, dans le Tabasco, l'autre à Tonala, les états de Tabasco et de Veracruz.

ent question de remplacer l'ancien phare de Coatsa- édifice qui, dans son genre, sera l'un des plus modernes feux seront visibles à vingt milles au large.

ncore de l'installation de phares à Cuyo, sur la côte u Yucatan et à Punta Celarin, au sud de Cozumel.

iare du port de Guayamas, celui de San José del Cabo, lifornie, et l'édifice des phares de Veracruz, sont à la terminés.

NICARAGUA.

EXPORTATIONS DE CAOUTCHOUC EN 1907.

s un article publié par l'"American" en date du 5 août 1907, le la valeur des exportations de caoutchouc provenant de s pour l'année fiscale finissant le 30 juin 1907 s'élève à).57. Ces chiffres sont un peu inférieurs à ceux qui ont été dans les deux années précédentes, c'est-à-dire, $298,464.03 906 et $280,609.28 pour 1905; mais ils sont en rapport avec entation générale remarquée depuis les six dernières années dans portations.

EXPÉDITIONS D'OR PROVENANT DE BLUEFIELDS.

gent consulaire américain à Bluefields a compilé avec soin les es relatives aux expéditions d'or en lingots faites du port de elds pendant la période de six années, de 1901 à 1907. On voit nnée fiscale finissant le 30 juin 1907, a établi le record, le chiffre t ayant été de $557,550.66 contre $463,110.18 en 1906,)46.85 en 1905, $534,371.34 en 1904, $378,866.50 en 1903, et 516.60 dans l'année fiscale 1901-2.

ésulte donc de cet exposé que les exportations d'or ont plus que é pendant la période en question.

URUGUAY.

RECETTES DOUANIÈRES EN 1906-7.

près les chiffres publiés récemment, les recettes de l'Adminis- n des Douanes dans les ports uruguayens se sont élevées pour e fiscale finissant le 30 juin 1907 à la somme de $13,033,576 en ıtre $12,731,528 pour 1905-6 et $10,916,089 pour 1904-5.

prévisions budgétaires des droits de douane étaient de $10,900,000 l'année, et l'on doit cet excédent de plus de $2,000,000 à divers s du gouvernement pour développer les ressources du pays.

UNIV. OF MICH.
APR 20 1910

UNIVERSITY OF MICHIGAN
3 9015 06224 9266